

Dnr 2014-522-2698

Årligt uppdrag enligt regleringsbrevet för 2014

STUDIESTÖDSSTATISTIK

Utbetalda studiestöd, återbetalning och utländska medborgare

Innehåll

1	Inledning.....	5
2	Översikt.....	5
2.1	Antalet studiestödstagare minskar	5
2.2	Utbetalda belopp i studiestöd.....	5
2.3	Antalet låntagare ökar.....	6
2.4	Fler personer med återkrav.....	6
2.5	Fler får grundläggande rätt till studiestöd.....	6
3	Studiehjälp.....	6
3.1	Antalet studerande med studiehjälp fortsätter minska	6
3.2	Ökad andel studerande på fristående gymnasieskolor.....	7
3.3	Färre får inackorderingstillägg.....	7
3.4	Fler män studerar med extra tillägg.....	8
3.5	Färre överklagade ärenden.....	9
3.6	Hög andel kvinnor studerar utomlands	10
4	Studiemedel.....	10
4.1	Fler studerar med studiemedel.....	10
4.2	Ökade utbetalningar	11
4.3	Lånebenägenheten stabil.....	12
4.4	Fler fick tilläggsbidrag på grund av extra utbetalning.....	13
4.5	Fler studiemedelstagare på gymnasienivå	14
4.6	Högre andel kvinnor än män.....	14
4.7	Lägre andel deltidsstuderande	16
4.8	Fler får avslag.....	16
5	Bidrag till kostnader vid viss gymnasieutbildning (Rg-bidrag)	16
6	Återbetalning	17
6.1	Antal låntagare med flera lån minskar.....	17
6.2	Återkraven ökar.....	17
6.3	Kronofogdekraven minskar men fordran ökar	17
6.4	Samordning och sammanläggning minskar.....	17
6.5	Nedsättningarna ökar för annuitetslånen	18
6.6	Avskrivningarna minskar	18
7	Utländska medborgare	18
7.1	Grundläggande rätt till svenskt studiestöd	18
7.2	Ansökan om studier vanligast på grundskolenivå	18
8	Tabeller.....	19

1 Inledning

Föreliggande publikation är ett årligt uppdrag enligt regleringsbrevet för budgetåret 2014 avseende Centrala studiestödsnämnden.

I Studiestödsstatistik 2014 redovisas utbetalnings- och återbetalningsstatistik över samtliga studiestöd som CSN administrerar. Statistikens referenstider följer budgetåret i den statliga budgetprocessen och redovisas på kalenderår, för utbetalningsstatistiken även på kalenderhalvår.

Utbetalningsstatistiken skiljer sig från den officiella statistik som CSN producerar genom att den grundar sig på utbetalningstid i stället för på studietid. Det innebär att antalsuppgifter och belopp redovisas på det kalenderhalvår eller kalenderår som utbetalningen har verkställts. Det är inte alltid detsamma som den tidsperiod som studierna bedrivits.

Enligt förordningen (2001:100) om den officiella statistiken är CSN statistikansvarig myndighet för studiestöd. Detta medför att CSN:s statistikproduktion omfattas av sekretesslagen i 24 kap. 8 § sekretesslagen (2009:400). På grund av detta är alla tabeller sekretessgranskade så att ingen tabellcell innehåller färre än tre individer. De tabeller som innehåller färre än tre individer har ändrats genom aggregering, undertryckning eller kontrollerad avrundning. Vid de tabeller som har modifierats av dessa skäl finns det alltid en not som påtalar detta.

2 Översikt

2.1 Antalet studiestödstagare minskar

Under 2013 betalade CSN ut studiestöd till 872 400 personer.¹ Det är en minskning med 1 procent eller 10 100 personer jämfört med 2012. Därmed minskar antalet studiestödstagare för tredje året i rad och är nu det lägsta antalet sedan 2009. Orsaken till nedgången beror på att antalet studerande med studiehjälp minskade med 5 procent eller 20 300 personer. Antalet studerande med studiemedel ökade däremot under 2013 med 1 procent eller 4 800 personer.

2.2 Utbetalda belopp i studiestöd

Under 2013 betalade CSN ut 28,2 miljarder kronor i studiestöd till studerande. Beloppen² fördelade sig enligt följande:

- 3,5 miljarder kronor i studiehjälp³
- 24,7 miljarder kronor i studiemedel⁴

Utöver dessa belopp betalade CSN in 2,5 miljarder kronor i statlig ålderspensionsavgift till Försäkringskassan för studerande med studiemedel.

¹ Alla sifferuppgifter i detta avsnitt är avrundade. För mer detaljerade uppgifter, se avsnittet Tabeller.

² Beloppen i detta avsnitt är hämtade från CSN:s ekonomisystem, där personrelaterade uppgifter saknas. Beloppen är därför inte fördelade på kön. Beloppsuppgifter fördelade på kön finns i tabellerna under respektive studiestödsavsnitt, där uppgifterna är hämtade från CSN:s produktionssystem.

³ Inklusivt utbetalningar av Rg-bidrag på 37,6 miljoner kronor till vissa funktionsnedsatta studerande i gymnasieskolan.

⁴ Beloppet avser 10,4 miljarder kronor i bidrag och 14,4 miljarder kronor i lån.

2.3 Antalet låntagare ökar

Det totala antalet låntagare var 1,5 miljoner under 2013, vilket är en ökning med 19 300 personer jämfört med 2012. Antalet personer som har flera lån fortsätter att minska.

2.4 Fler personer med återkrav

Vid utgången av 2013 hade 65 500 personer någon form av återkrav hos CSN, vilket är nära nog lika många som föregående år. Den utestående återkravsfordran har ökat med 11 miljoner kronor under 2013 och uppgår till 1,2 miljarder kronor.

2.5 Fler får grundläggande rätt till studiestöd

Under 2013 prövade CSN grundläggande rätt till svenskt studiestöd för 27 000 utländska medborgare. Det är en ökning med 7 procent jämfört med 2012. Andelen bifall är 78 procent, vilket är 1 procentenhet mindre än föregående år.

3 Studiehjälp

3.1 Antalet studerande med studiehjälp fortsätter minska

Under 2013 betalade CSN ut 3,5 miljarder kronor i studiehjälp till 423 800 studerande i Sverige. Av stödtagarna var 48 procent kvinnor och 52 procent män.

Antal studerande i Sverige med studiehjälp, 1996–2013¹

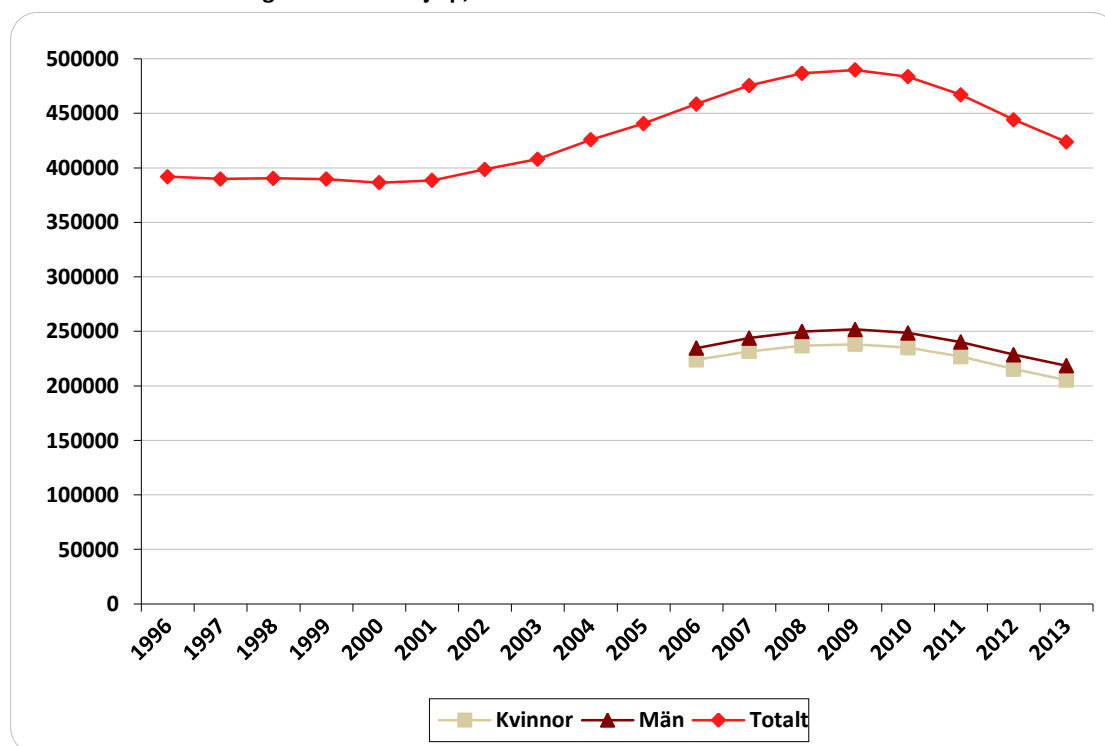

¹ Statistik före kalenderåret 2006 är ej möjlig att återskapa fördelat på kön.

Antalet studerande med studiehjälp minskade med 20 300 personer eller 5 procent jämfört med 2012. Efter en kontinuerlig uppgång sedan 2000 fortsätter därmed den nedgång som inleddes 2010. Minskningen beror på att antalet stödtagare till stor del följer befolkningsutvecklingen i åldern 16–19 år. Minskningen förväntas därför fortsätta de närmaste åren för att därefter börja öka igen.

Den största stödformen inom studiehjälpen är studiebidrag och under 2013 betalade CSN ut 3,3 miljarder kronor till 423 200 personer för studier i Sverige, vilket i båda fallen är en minskning med 5 procent. De allra flesta studerande med studiehjälp får studiebidrag och statistiken följer därför till stor del utvecklingen bland samtliga med studiehjälp.

Andelen studerande med studiehjälp som fick ett beslut om ogiltig frånvaro⁵ är i stort sett oförändrad sedan föregående år.

Studiehjälpsärenden om ogiltig frånvaro är kopplade till ett läsår, vilket gör det svårt att jämföra statistik per kalenderår, dels är siffrorna en ögonblicksbild och dels innehåller statistiken ärenden som rör höstterminen året före det aktuella året. Kalenderårsstatistik för studerande med beslut om ogiltig frånvaro bör därför tolkas med försiktighet.

3.2 Ökad andel studerande på fristående gymnasieskolor

Antalet studerande med studiehjälp på fristående gymnasieskolor minskade under 2013 med 4 procent till 113 900 personer, vilket beror på den allmänna nedgången bland studerande med studiehjälp. Räknat i andelar fortsatte däremot andelen studerande med studiehjälp på fristående gymnasieskolor att öka svagt och uppgick till 26 procent under året. Även om ökningstakten har börjat plana ut har antalet stödtagare på fristående gymnasieskolor ökat med 16 procentenheter under de senaste tio åren.

Samtidigt minskade både antalet och andelen studerande med studiehjälp i kommunala gymnasieskolor under året med 5 procent till 315 700 personer, vilket motsvarar en andel på 72 procent.

Utöver de två stora skolformerna inom gymnasieskolan är det vardera 1 procent som studerar med studiehjälp på folkhögskolor och komvux och en bråkdel på övriga skolor⁶.

3.3 Färre får inackorderingstillägg

En studerande på en skola som inte har offentlig huvudman kan få inackorderingstillägg från CSN för att han eller hon måste bosätta sig på en annan ort i samband med studierna. Stödet lämnas på grund av lång restid mellan föräldrahemmet och studieorten eller av särskilda skäl utan detta krav.

Under 2013 hade 2,0 procent av de studerande med studiehjälp stödet, vilket är en minskning med 0,2 procentenheter jämfört med föregående år.

⁵ Ett beslut om ogiltig frånvaro leder till indragen studiehjälp.

⁶ I kategorin 'övriga skolor' ingår grundskolor, högskolor, universitet, kompletterande gymnasieutbildning samt där uppgifter om skolform saknas.

Antal studerande i Sverige med inackorderingstillägg fördelat på kön (procentandelar i staplarna), 2004–2013

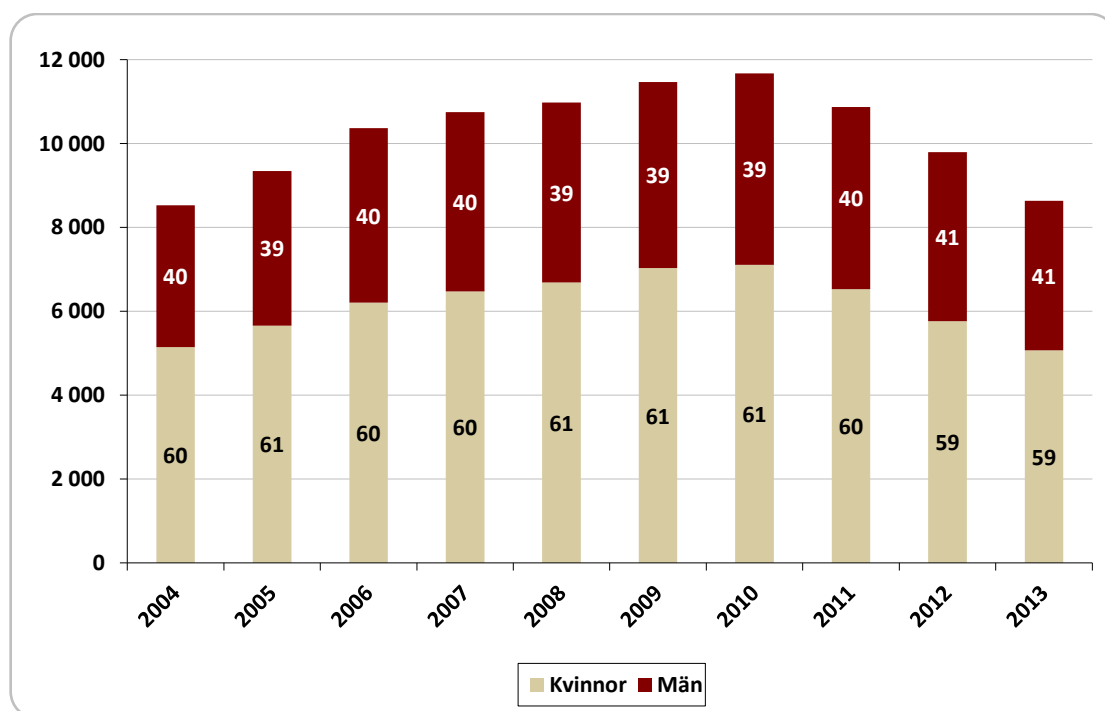

CSN betalade under 2013 ut 78 miljoner kronor till 8 600 studerande med inackorderingstillägg för studier i Sverige, varav sex av tio var kvinnor. Av dem som får inackorderingstillägg från CSN studerar 6 000 personer på fristående gymnasieskolor, vilket motsvarar 5 procent av samtliga studerande med studiehjälp inom denna skolform.

Antalet personer med inackorderingstillägg från CSN minskade under 2013 med 12 procent jämfört med 2012. Det innebär en nedgång för tredje året i rad efter en långvarig uppgång dessförinnan.

Orsaken till nedgången beror dels på minskade ungdomskullar och dels på den gymnasie-reform som trädde i kraft den 1 juli 2011, som innebär att flera av de specialutformade program som CSN tidigare har betalat ut inackorderingstillägg för har försvunnit.

3.4 Fler män studerar med extra tillägg

Extra tillägg beviljas studerande med svag ekonomi och under 2013 hade 4,2 procent av de studerande med studiehjälp stödet, vilket är en ökning med 0,5 procentenheter jämfört med föregående år.

Sedan den nedåtgående trenden bröts 2008 har antalet studerande med extra tillägg ökat med 39 procent och under 2013 betalade CSN ut 105 miljoner kronor till 17 700 studerande med extra tillägg. Ökningen sker samtidigt som antalet studerande med studiehjälp minskat med 11 procent sedan 2008 och inkomstgränsen för att få stödet har varit oförändrad sedan 1994.

Antal studerande i Sverige med extra tillägg fördelat på kön (procentandelar i staplarna), 2004–2013

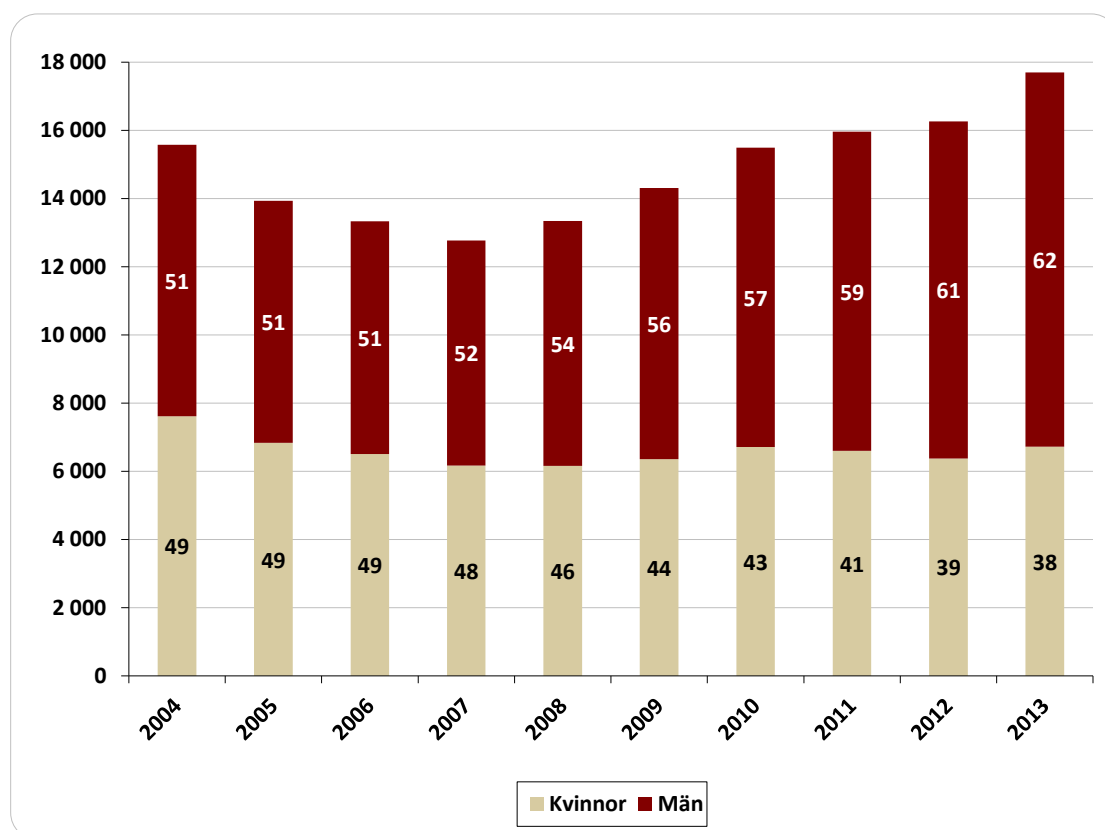

Ökningen sedan trendbrottet 2008 har främst skett bland män, där antalet studerande med extra tillägg ökat med två tredjedelar, medan motsvarande ökning bland kvinnor är 9 procent. Under 2013 var andelen män med extra tillägg 62 procent, vilket är en överrepresentation i förhållande till könsfördelningen bland samtliga studerande med studiehjälp.

En rapport från CSN⁷ visar att orsaken till ökningen av antalet studerande med extra tillägg främst beror på ökad invandring och att fler ensamkommande flyktingbarn kommer till Sverige. Av de ensamkommande flyktingbarnen är alltfler män, vilket förklarar varför andelen män som får extra tillägg har ökat successivt sedan 2006.

Under 2013 fick nio av tio studerande med extra tillägg den högsta bidragsnivån, som är 855 kronor per månad. Den bidragsnivån får personer i hushåll vars ekonomiska underlag understiger 85 000 kronor. Av dem som fick den högsta bidragsnivån hade tre fjärdedelar ett ekonomiskt underlag på 0 kronor.

Av de studerande med extra tillägg läste 82 procent på kommunala gymnasieskolor jämfört med 72 procent av samtliga studerande med studiehjälp.

3.5 Färre överklagade ärenden

Andelen personer som får avslag på sin ansökan är, med undantag för det fåtal ansökningar om dagliga resor, högst bland studerande som ansöker om extra tillägg. Under 2013 fick 6 900 personer avslag, vilket motsvarar 29 procent av alla ansökningar.

⁷ CSN (2012). *Studerande med extra tillägg - En grupp i förändring*.

För ansökningar om studiebidrag och inackorderingstillägg är motsvarande andel 1 respektive 26 procent.

Antalet överklagade ärenden uppgick under 2013 till 1 300 stycken, vilket är en minskning med 6 procent jämfört med 2012. I samband med den omprövning som görs av de ärenden som överklagas ändrades 280 ärenden helt och 20 ärenden delvis, medan 1 000 ärenden översändes till Överklagandenämnden för studiestöd (ÖKS) för ett slutgiltigt avgörande.

3.6 Hög andel kvinnor studerar utomlands

Under 2013 betalade CSN ut 11,3 miljoner kronor i studiehjälp till 1 200 personer för studier utomlands. Antalet stödtagare under året ökade med 6 procent jämfört med föregående år.

Av dem som fick studiehjälp för studier utomlands under 2013 var 69 procent kvinnor och 31 procent män, vilket innebär att andelen kvinnor som studerar utomlands med studiehjälp är 20 procentenheter högre än bland studerande med studiehjälp i Sverige.

Av de utlandsstuderande med studiehjälp hade 1 200 personer studiebidrag, 300 personer inackorderingstillägg, 20 personer bidrag för dagliga resor⁸ och 4 personer extra tillägg.

CSN gör även utbetalningar av studiehjälp via rekvisition från Försäkringskassan till vissa studerande med stöd av EU-rätten. Utbetalningarna avser studiebidrag och extra tillägg, som i Sverige klassas som familjeförmåner enligt EU-rätten.

Efter en rutinförändring i maj 2010 gör CSN dessa utbetalningar på egen hand till merparten av dem som studerar i Sverige med stöd av EU-rätten, vilket lett till att det utbetalade beloppet via Försäkringskassan har minskat kraftigt.

Under 2013 betalade CSN ut 2,5 miljoner kronor i studiehjälp via rekvisition från Försäkringskassan och under tidsperioden var det 240 studerande med studiehjälp enligt detta regelverk, varav nästan samtliga studerade utomlands.⁹

4 Studiemedel

4.1 Fler studerar med studiemedel

Under 2013 fick 472 000 personer¹⁰ studiemedel för studier i Sverige och utomlands. Det är en ökning med 1 procent jämfört med 2012 och därmed ökar antalet studiemedelstagare för andra året i rad.

Sedan trendbrottet 2008 har antalet personer som fått studiemedel ökat med 64 100 personer eller 16 procent. Störst har ökningen varit bland männen med 22 procent, medan antalet kvinnor ökat med 12 procent under samma tidsperiod.

⁸ Bidrag för dagliga resor kan beviljas för en studerande utomlands som läser en studiehjälpsberättigande utbildning om färdvägen mellan bostaden och skolan är minst 6 kilometer. Bidraget kan inte lämnas om den studerande har inackorderingstillägg. Bidrag för dagliga resor ska i första hand sökas hos den studerandes hemkommun i Sverige.

⁹ Dessa utbetalningar kan inte härledas till persondata i CSN:s produktionssystem och går därför inte att ställa i relation till antalet studerande under tidsperioden.

¹⁰ Siffran anger antalet studerande som har fått studiemedel under hela eller någon del av året.

Antal nettostuderande med studiemedel i Sverige och utomlands, fördelat på kön, 2004–2013

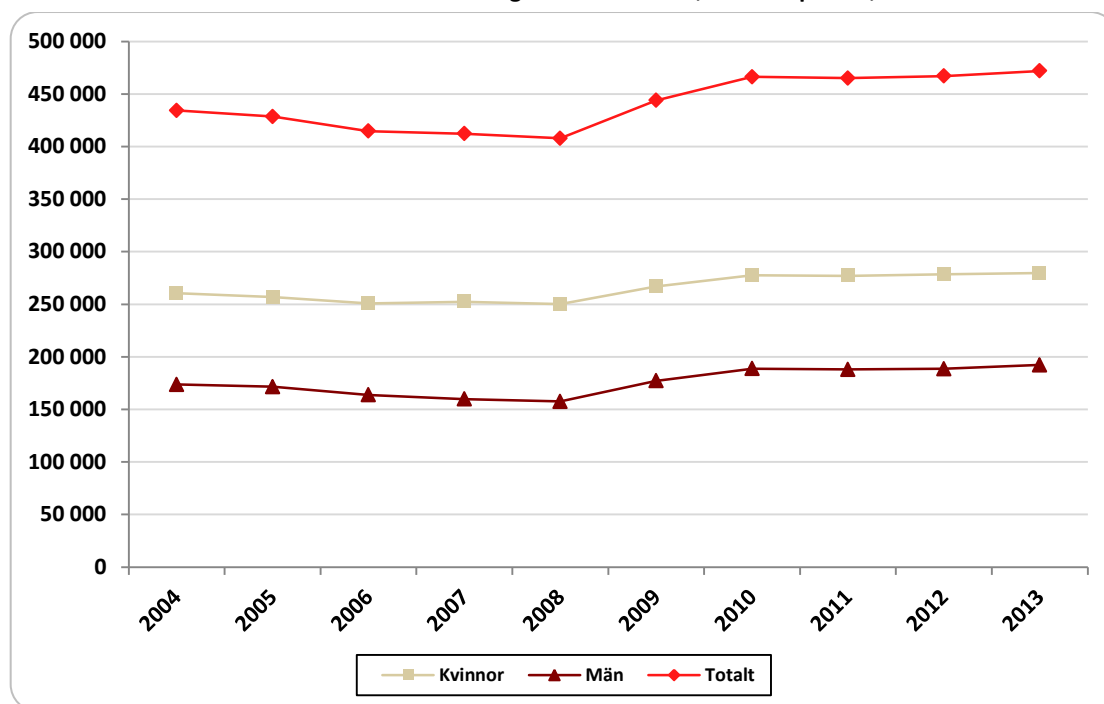

Ökningen under 2013 härrör helt från det andra kalenderhalvåret, då antalet studerande med studiemedel ökade med 1,9 procent jämfört med det första kalenderhalvåret 2012. Under det första kalenderhalvåret 2013 minskade däremot antalet studiemedelstagare med 0,3 procent jämfört med samma tidsperiod 2012.

Antalet studiemedelstagare utomlands ökade för femte året i rad och uppgick till 33 600 personer under 2013, vilket är en ökning med 3 procent jämfört med föregående år och med 22 procent sedan 2008.

Av alla studerande med studiemedel var 55 procent yngre än 25 år och högst var andelen bland utlandsstuderande med 64 procent. En femtedel av studiemedelstagarna var 30 år eller äldre, men variationen var stor beroende på utbildningsnivå. På grundskolenivå var andelen stödtagare i åldern 30 år eller äldre 55 procent, medan motsvarande andelar på gymnasienivå och eftergymnasial nivå var 28 respektive 17 procent.

4.2 Ökade utbetalningar

Utbetalningarna av studiemedel för studier i Sverige och utomlands ökade under 2013 med 642 miljoner kronor eller 3 procent och uppgick till 24,7 miljarder kronor.¹¹ Av detta belopp var 10,4 miljarder kronor utbetalningar av bidrag (studiebidrag och tilläggsbidrag¹²) och 14,4 miljarder kronor utbetalningar av lån (studielån, merkostnadslån¹³ och tilläggs lån¹⁴). Utöver dessa belopp betalade CSN även in 2,5 miljarder kronor i statlig ålderspensionsavgift till Försäkringskassan.

¹¹ Inbetald statlig ålderspensionsavgift är inte medräknad.

¹² Tilläggsbidrag kan lämnas till studerande som har vårdnaden av barn. Endast en vårdnadshavare kan få stödet. Normalt får den förälder som först har beviljats studiemedel också tilläggsbidrag.

¹³ Merkostnadslån kompletterar studielånet och ges för vissa merkostnader i samband med studierna. Lånet kan fås för studier både i Sverige och utomlands.

¹⁴ Tilläggs lånet ska underlätta för dem som går från arbete till studier och täcka upp delar av inkomstbortfallet. Lånet kan beviljas under maximalt 120 veckor för studier i Sverige. För att få tilläggs lånet måste den sökande ha studiemedel (både bidrag och lån).

De ökade utbetalningarna av studiemedel beror på att antalet studiemedelstagare har ökat under tidsperioden, på att prisbasbeloppet höjdes med 500 kronor till 44 500 kronor den 1 januari 2013 och på att tilläggsbidraget höjdes med 10 procent vid ingången av 2013.

Under kalenderåret 2013 fick en heltidsstuderande låntagare med generellt bidrag 9 024 kronor för fyra veckors studier.

4.3 Lånebenägenheten stabil

Under 2013 hade 319 700 personer utöver studiebidraget även studielån. Det motsvarar 68 procent av alla studiemedelstagare.

Andel studerande som har studielån i förhållande till antalet studerande med studiebidrag, fördelat på bidragstyp i Sverige, utlandsstudier och totalt, andel i procent, 2004–2013^{1,2}

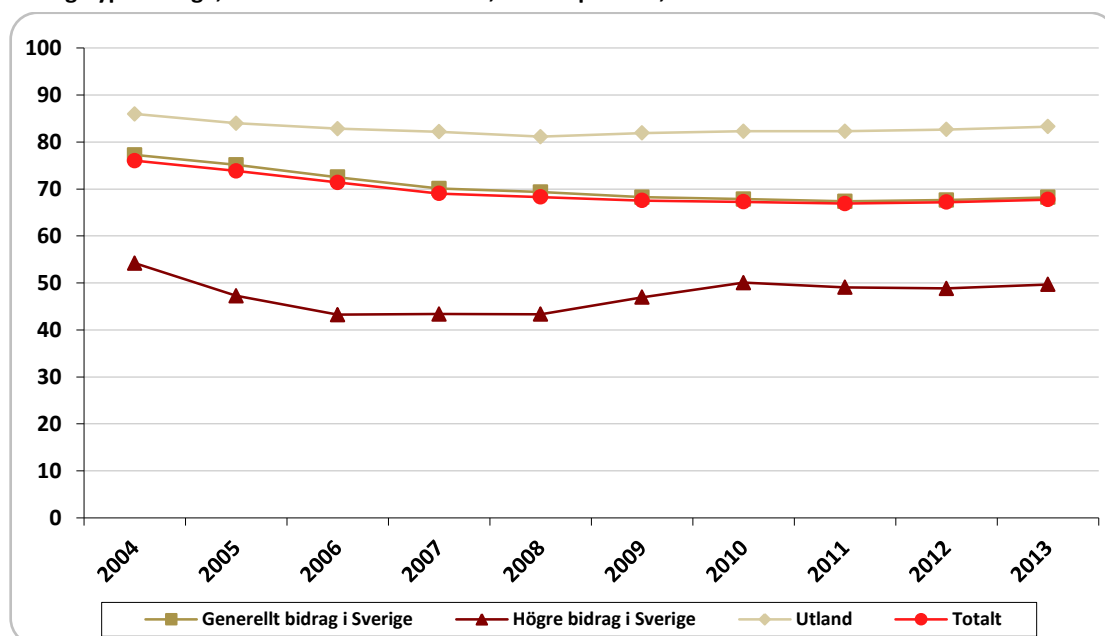

¹ Vid utlandsstudier är det endast möjligt att få generellt bidrag.

Den så kallade lånebenägenheten¹⁵ ökade under 2013 med 0,6 procentenheter bland samtliga studerande med studiemedel jämfört med 2012. Lånebenägenheten tycks nu ha stabiliserat sig på en nivå strax under 70 procent.

Jämfört med 2012 har lånebenägenheten ökat inom samtliga åldersgrupper utom i åldersgruppen 45 till 49 år. I den största åldersgruppen, 20 till 24 år, ökade lånebenägenheten svagare än inom de andra åldersgrupper som uppvisade en ökning.

Åldersmässigt ökar lånebenägenheten successivt till och med 26 år, där 79 procent av de studerande med studiemedel tar studielån, för att sedan med några få undantag avta med stigande ålder till och med att den övre åldersgränsen har uppnåtts.

Störst benägenhet att ta studielån har studiemedelstagare utomlands och för femte året i rad ökar andelen låntagare. Av de studerande utomlands har 83 procent studielån, vilket är 15 procentenheter högre än bland studerande i Sverige med generellt bidrag.

¹⁵ Med 'lånebenägenhet' menas antalet studerande med studielån i förhållande till antalet studerande med studiebidrag.

Benägenheten att ta studielån bland studerande med högre bidraget ökade under 2013 med 1 procentenhet och uppgick till 50 procent. Det är mycket lägre än bland studerande med generellt bidrag i Sverige.

Andel studerande som har studielån i förhållande till antalet studerande med studiebidrag, fördelat på bidragstyp i Sverige, utlandsstudier och totalt, andel i procent, 2013¹

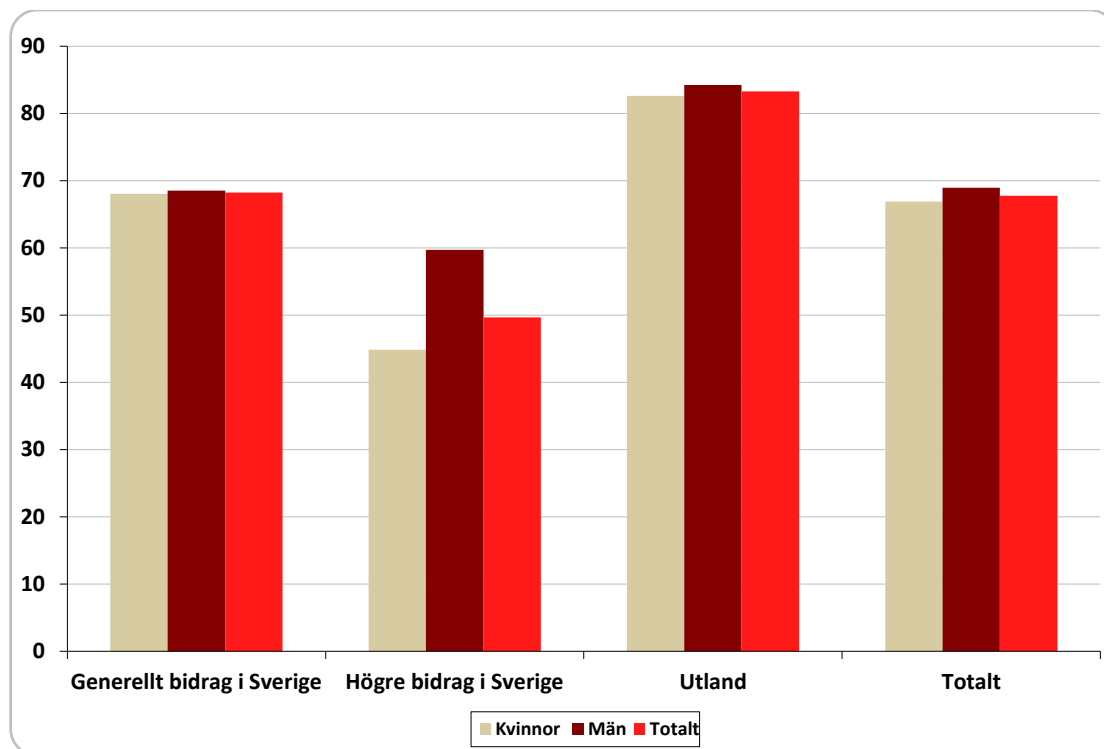

¹ Vid utlandsstudier är det endast möjligt att få generellt bidrag.

Av samtliga studerande med studiemedel tar män studielån i något högre utsträckning än kvinnor. Tendensen är liknande bland studerande med generellt bidrag och utlandsstuderande. Störst skillnader är det mellan kvinnor och män som studerar med högre bidraget, där män har 15 procentenheters högre lånebenägenhet än kvinnor.

4.4 Fler fick tilläggsbidrag på grund av extra utbetalning

Under 2013 fick 83 200 studerande med studiemedel utbetalningar av tilläggsbidrag, en ökning med 5 200 personer jämfört med 2012. Ökningen är dock något missvisande då merparten av dessa personer endast studerade resterande tre veckor av höstterminen 2012 i januari 2013. Eftersom tilläggsbidraget höjdes vid ingången av 2013 gjordes en extra utbetalning i början av året utöver den ordinarie utbetalningen i december 2012.

Merkostnadslån betalades under året ut till 25 000 personer som hade både studiebidrag och studielån, vilket var en ökning med 2 procent jämfört med 2012. Av de studerande med merkostnadslån studerande 64 procent utomlands.

Tilläggsbidrag betalades ut till 18 900 personer, vilket är oförändrat jämfört med föregående år men en minskning med en femtedel sedan 2009.

4.5 Fler studiemedelstagare på gymnasienivå

Antalet studerande som fick det högre bidraget under 2013 var 40 200 personer, vilket är en ökning med 6 procent jämfört med 2012. Ökningen härrör från det andra kalenderhalvåret 2013, medan antalet studiemedelstagare minskade något under det första kalenderhalvåret.

Antal studerande med studiemedel i Sverige, fördelat på bidragstyp, utbildningsnivå och kön, 2013^{1,2}

	Grundskolenivå			Gymnasienivå			Eftergymnasial nivå		
	Kvinnor	Män	Totalt	Kvinnor	Män	Totalt	Kvinnor	Män	Totalt
Generellt bidrag	7 400	3 600	11 000	48 300	34 700	83 000	197 500	139 800	337 300
– varav låntagare	2 600	1 700	4 300	26 100	17 900	44 000	142 000	101 600	243 600
Högre bidrag	9 700	3 500	13 200	21 900	11 200	33 100	.	.	.
– varav låntagare	2 600	1 500	4 100	11 000	7 000	18 100	.	.	.

¹ En person kan finnas registrerad på flera utbildningsnivåer under samma kalenderår.

² Sifferuppgifterna är avrundade, vilket kan påverka delsummor.

Ökningen under 2013 av studerande med det högre bidraget skedde främst på gymnasienivå, där antalet studerande ökade med 8 procent jämfört med 2012, medan motsvarande ökning bland studerande på gymnasienivå med generellt bidrag var 2 procent. Ökningen inom båda bidragsnivåerna skedde helt under det andra kalenderhalvåret 2013.

Jämfört med 2012 är antalet studerande med studiemedel på grundskolenivå nästan oförändrat, där antalet studiemedelstagare med högre bidrag minskade med 2 procent, medan det skedde en ökning med 3 procent bland studerande med generellt bidrag. För repetitionsstudier på grundskolenivå är anslaget för det högre bidraget begränsat. Av den anledningen fick 2 100 personer i kvotgruppen studiemedel med generellt bidrag, trots att de uppfyllde kriterierna för det högre bidraget. Det var 5 000 personer som fick det högre bidraget för repetitionsstudier på grundskolenivå.

På eftergymnasial nivå var det ingen studerande med det högre bidraget under 2013. Däremot betalades det högre bidraget ut till 10 studerande på specialpedagogutbildningar under första kalenderhalvåret 2013, för studier som bedrevs före den 30 juni 2012, då övergångsreglerna för studerande i denna urvalsgrupp upphörde att gälla.

Under 2013 fick 415 900 personer studiemedel med generellt bidrag för studier i Sverige, vilket är en ökning med 3 300 personer jämfört med 2012. Av de studerande med generellt bidrag i Sverige under 2013 läste 337 300 personer på eftergymnasial nivå, varav 301 300 personer läste på högskolor och universitet.

Tendensen för studerande med generellt bidrag under 2013 ser olika ut när statistiken fördelas på kalenderhalvår. Jämfört med motsvarande tidsperioder 2012 minskade antalet studiemedelstagare något under det första kalenderhalvåret samtidigt som det blev en ökning med 1 procent under det andra kalenderhalvåret.

4.6 Högre andel kvinnor än män

Statistiken över samtliga studerande med studiemedel fördelat på kön visar att det är en högre andel fler kvinnliga studiemedelstagare än manliga, både totalt sett och vid en fördelning på bidragsnivå och utlandsstudier.

Könsfördelning bland studerande med studiemedel, fördelat på bidragstyp i Sverige, utlandsstudier och totalt, andelar i procent, 2013¹

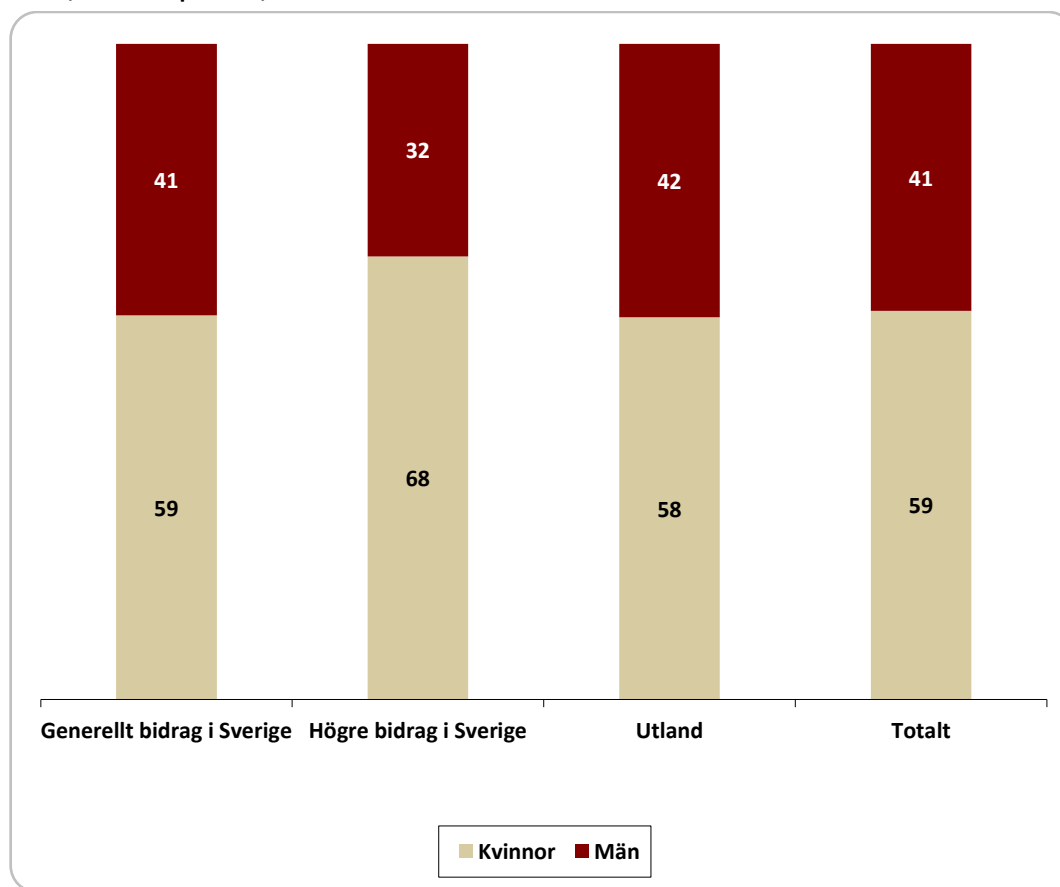

¹ Vid utlandsstudier är det endast möjligt att få generellt bidrag.

Under 2013 var det 279 700 kvinnor och 192 200 män som studerade med studiemedel, vilket motsvarar en andel på 59,3 procent kvinnor och 40,7 procent män. Andelen män med studiemedel ökade med 0,3 procentenheter under året och har ökat successivt sedan 2008.

Av de studerande med högre bidrag är 68 procent kvinnor, vilket är högst vid en fördelning på bidragsnivå och utlandsstudier. Högst andel kvinnliga studiemedelstagare med högre bidrag är det på grundskolenivå med 73 procent. Bland studerande med generellt bidrag i Sverige har andelen kvinnor minskat i varierande grad inom samtliga utbildningsnivåer.

Eftergymnasiala utbildningar i Sverige med generellt bidrag, utöver högskola och universitet (som i denna publikation går under beteckningen ”övriga”), uppvisar den högsta andelen manliga studiemedelstagare med 64 procent. I denna kategori utbildningar ingår bland annat polisprogrammet och vissa säkerhets- och trafikflygarutbildningar med en stor andel manliga studiemedelstagare.

Bland utlandsstuderande stödtagare fortsatte andelen män att öka något under 2013. Sedan 2004 har andelen män ökat för varje år och totalt är ökningen under tidsperioden 5 procentenheter. Bland de 800 utlandsstuderande på gymnasienivå med studiemedel är könsfördelningen relativt jämn, med 53 procent kvinnor och 47 procent män.

4.7 Lägre andel deltidsstuderande

Under 2013 var antalet heltidsstuderande i Sverige med generellt bidrag 389 600 personer och antalet deltidsstuderande 58 300 personer. Det motsvarar en andel på 87 respektive 13 procent. Bland studerande med det högre bidraget var 36 200 personer eller 76 procent heltidsstuderande, medan 11 300 personer eller 24 procent var deltidsstuderande. Oavsett bidragsnivå har andelen deltidsstuderande minskat under 2013 jämfört med föregående år.

4.8 Fler får avslag

Under 2013 ansökte 514 300 personer om studiemedel, vilket var 4 300 personer fler än 2012. Andelen avslag ökade för samtliga utbildningsnivåer i Sverige men minskade däremot bland utlandsstuderande.

Andelen avslag var högst bland dem som hade ansökt om studiemedel på grundskolenivå, där 26 procent fick avslag på sina ansökningar. Lägst andel avslag hade personer som ansökt om studiemedel för eftergymnasiala studier i Sverige, med 12 procent. Oavsett vilken utbildningsnivå ansökan avsåg hade män en högre andel avslag än kvinnor.

Under 2013 överklagades 5 400 beslut om studiemedel, vilket är en minskning med 30 procent jämfört med 2012. Minskningen kan förklaras av att det så kallade fribeloppet höjdes kraftigt vid ingången av 2011.

CSN omprövar de ärenden som överklagas och under 2013 ändrades 1 800 beslut eller 34 procent helt efter en ny prövning, vilket är en ökning med 1 procentenhet jämfört med föregående år. Samtidigt ändrades 170 beslut delvis, vilket motsvarar 3 procent av de överklagade besluten. Slutligen översändes 3 400 ärenden till Överklagandenämnden för studiestöd (ÖKS), vilket motsvarar 63 procent av de överklagande ärendena.

5 Bidrag till kostnader vid viss gymnasieutbildning (Rg-bidrag)

Rg-bidrag är ett stöd för studerande som är hörselskadade, döva eller svårt rörelsehindrade och som läser på riksgymnasium i Göteborg, Kristianstad, Stockholm, Umeå eller Örebro.

Under 2013 betalade CSN ut 37,6 miljoner kronor¹⁶ till 420 studerande med Rg-bidrag, varav 48 procent var kvinnor och 52 procent var män. De studerande med Rg-bidrag är förhållandevis gamla och 29 procent av de studerande var 20 år eller äldre.

Det var 410 personer som fick bifall på sina ansökningar under 2013 och 80 personer fick avslag. I dessa siffror förekommer en del dubbelräkningar, där studerande först fått avslag och vid ett senare tillfälle bifall.

¹⁶ Det angivna beloppet är hämtat från ekonomisystemet och skiljer sig från beloppet i produktionssystemet (41,5 miljoner kronor). Orsaken är att Örebro kommun har återbetalat 3,9 miljoner kronor till CSN i slutet av 2013 beroende på minskade boendekostnader för inackorderade studenter med Rg-bidrag i kommunen.

6 Återbetalning

6.1 Antal låntagare med flera lån minskar

Antalet låntagare ökade med 19 300 personer och uppgår till 1 474 000 personer vid utgången av 2013.

Antalet låntagare med de äldre lånetyperna studiemedel och studielån fortsätter att minska medan antalet återbetalningsskyldiga med lånetypen annuitetslån ökar. Antalet låntagare med flera lån minskar för alla lånekombinationer, eftersom det kontinuerligt sker slutbetalningar av lån. Dock återstår det i många fall ett lån. Samtliga låntagare med de äldre lånetyperna har nu blivit återbetalningsskyldiga.

6.2 Återkraven ökar

Vid utgången av 2013 hade 65 500 personer någon form av återkrav hos CSN, vilket är oförändrat jämfört med 2012. Den utestående återkravsfordran har ökat med 11 miljoner kronor under året och uppgår till 1,2 miljarder kronor. Den vanligaste orsaken till återkrav var avbrott vid studier, förutom för återkrav av studiehjälp där ogiltig frånvaro eller studieomfattning var de vanligaste orsakerna.

Om en låntagare inte betalar sitt återkrav, kan CSN lämna över ärendet till Kronofogdemyndigheten. Under 2013 lämnade CSN över återkrav till ett belopp motsvarande 234 miljoner kronor, vilket är en minskning med 49 miljoner jämfört med 2012. Av dessa återkrav gäller de flesta stödformen studiemedel, det vill säga lånetyperna studiemedel, studielån och annuitetslån. Av det totala antalet personer med en återkravsskuld 2013 har 22 procent sitt återkrav hos Kronofogdemyndigheten.

6.3 Kronofogdekraven minskar men fordran ökar

Antalet återbetalningsskyldiga låntagare som har fått krav från Kronofogdemyndigheten minskade med 9 400 personer mellan 2012 och 2013. Den ackumulerade fordran uppgick 2013 till 1,0 miljarder kronor, vilket är en ökning med 28 miljoner kronor jämfört med föregående år. Lånetypen annuitetslån står för den största delen av den utestående fordran, 52 procent, medan lånetypen studielån står för 41 procent och studiemedel står för 7 procent.

Av dem med ett kronofogdekrav är 52 procent kvinnor och står för en lika hög andel av den obetalda fordran, med hänsyn till könsfördelningen bland de studerande med studiemedel är männen överrepresenterade.

6.4 Samordning och sammanläggning minskar

Antalet nya beslut om sammanläggning av lånetyperna studielån och annuitetslån har minskat med 600 ärenden under 2013. Antalet nya överföringar från lånetypen studiemedel till lånetypen studielån ökade kraftigt under 2013 och uppgår nu till 500 ärenden.

6.5 Nedsättningarna ökar för annuitetslånen

Antalet ärenden om nedsättning ökar för den nyare lånetypen annuitetslån, medan ärendena minskar för de två äldre lånetyperna studiemedel och studielån.

För lånetyperna studiemedel och studielån är det vanligaste skälet till bifall nedsättning på grund av inkomst och för annuitetslånen är det nedsättning på grund av studier. För samtliga lånetyper är det vanligast med avslag i ärenden där ansökan om nedsättning gjorts på grund av låg inkomst.

6.6 Avskrivningarna minskar

Totalt sett har antalet beviljade avskrivningar minskat under 2013. Minskningar har skett i inom lånetypen studiemedel och för återkrav, medan antalet ökat inom lånetyperna studielån och annuitetslån.

Antalet avskrivningar på grund av ålder för lånetypen studiemedel har minskat med 2 200 ärenden under 2013, från 21 500 till 19 300 ärenden.

7 Utländska medborgare

7.1 Grundläggande rätt till svenskt studiestöd

Under 2013 prövade CSN grundläggande rätt till svenskt studiestöd för 27 000 utländska medborgare. Det är en ökning med 7 procent jämfört med 2012. Andelen bifall är 78 procent, vilket är 1 procentenhet mindre än föregående år.

Av dem som fick grundläggande rätt till svenskt studiestöd hade flest personer medborgarskap i Somalia och därefter i Afghanistan och Irak. Av alla ansökningar gällde 61 procent studiemedel för studier i Sverige, 2 procent studiemedel för studier utomlands och 37 procent studiehjälp.

7.2 Ansökan om studier vanligast på grundskolenivå

Av dem som fick grundläggande rätt till svenskt studiestöd och som ansökte om studiemedel studerade 47 procent på grundskolenivå, 34 procent på gymnasienivå och 18 procent på eftergymnasial nivå. Det totala antalet utländska medborgare som studerade med studiemedel under 2013 var 38 000.¹⁷ Av dem studerade 38 procent på grundskolenivå, 54 procent på gymnasienivå och 28 procent på eftergymnasial nivå.

Merparten av dem som fick grundläggande rätt till svenskt studiestöd under 2013 fick det genom att de hade permanent uppehållstillstånd i Sverige. Av de 27 000 utländska medborgare som prövades för grundläggande rätt till svenskt studiestöd under 2013 prövades 3 800 enligt EU-rätten, varav 58 procent fick bifall. Den vanligaste beslutsgrunden i prövningen enligt EU-rätten var som anhängig till en arbetstagare i Sverige.

¹⁷ Här ingår även de som har fått grundläggande rätt till svenskt studiestöd tidigare år.

8 Tabeller

Översikt

Tabell

1:1	Antal studiestödstagare och utbetalda belopp, miljoner kronor, 2013	31
-----	---	----

Studiehjälp

Studiehjälp Sverige och utland, kalenderhalvår

Tabell

2:1	Utbetald studiehjälp för studier i Sverige och utomlands, fördelat på produktionssystem, ekonomisystem och kalenderhalvår, miljoner kronor	32
2:2a	Antal studerande med studiehjälp, fördelat på studier i Sverige, studier utomlands, totalt och kön	32
2:2b	Utbetalda belopp för studiehjälp, fördelat på studier i Sverige, studier utomlands, totalt och kön, miljoner kronor	32

Studiehjälp Sverige, kalenderhalvår

Tabell

2:3a	Antal studerande med studiehjälp i Sverige, fördelat på bidragsform, kön och kalenderhalvår	33
2:3b	Utbetalda belopp för studiehjälp i Sverige, fördelat på bidragsform, kön och kalenderhalvår, miljoner kronor	33
2:4a	Antal studerande med studiehjälp i Sverige, fördelat på ålder, kön och kalenderhalvår	33
2:4b	Utbetalda belopp för studiehjälp i Sverige, fördelat på ålder, kön och kalenderhalvår, miljoner kronor	33
2:5 a	Antal studerande med studiehjälp i Sverige, fördelat på skolform, kön och kalenderhalvår	34
2:5b	Utbetalda belopp för studiehjälp i Sverige, fördelat på skolform, kön och kalenderhalvår, miljoner kronor	34
2:6	Antal studerande med studiehjälp i Sverige som fått beslut om ogiltig frånvaro, fördelat på kön och kalenderhalvår	34

Studiehjälp utland, kalenderhalvår

Tabell

2:7a	Antal utlandsstuderande med studiehjälp, fördelat på bidragsform, kön och kalenderhalvår	35
2:7b	Utbetalda belopp för studiehjälp till utlandsstuderande, fördelat på bidragsform, kön och kalenderhalvår, miljoner kronor	35

Studiehjälp utland, kalenderhalvår

Tabell

2:8a	Antal utlandsstuderande med studiehjälp, fördelat på ålder, kön och kalenderhalvår	35
2:8b	Utbetalda belopp för studiehjälp till utlandsstuderande, fördelat på ålder, kön och kalenderhalvår, miljoner kronor	36
2:9a	Antal utlandsstuderande med studiehjälp, fördelat på skolform, kön och kalenderhalvår	36
2:9b	Utbetalda belopp för studiehjälp till utlandsstuderande, fördelat på skolform, kön och kalenderhalvår, miljoner kronor	36

Studiehjälp Sverige och utland, kalenderår

Tabell

2:10	Antal personer som ansökt om studiehjälp för studier i Sverige och utomlands, fördelat på kön, ärendeklass, typ av beslut och kalenderår	37
2:11	Antal överklagade studiehjälpärenden för studier i Sverige och utomlands, fördelat på kön, ärendeklass och kalenderår	37
2:12	Antal omprövade studiehjälpärenden för studier i Sverige och utomlands, fördelat på kön, typ av händelse, ärendeklass och kalenderår	38
2:13	Utbetald studiehjälp för studier i Sverige och utomlands, fördelat på produktionssystem, ekonomisystem och kalenderår, miljoner kronor	38
2:14a	Antal studerande med studiehjälp, fördelat på studier i Sverige, studier utomlands, totalt och kön	39
2:14b	Utbetalda belopp för studiehjälp, fördelat på studier i Sverige, studier utomlands, totalt och kön, miljoner kronor	39

Studiehjälp Sverige, kalenderår

Tabell

2:15a	Antal studerande med studiehjälp i Sverige, fördelat på bidragsform och kön	40
2:15b	Utbetalda belopp för studiehjälp i Sverige, fördelat på bidragsform och kön, miljoner kronor	40
2:16a	Antal studerande med studiehjälp i Sverige, fördelat på ålder och kön	40
2:16b	Utbetalda belopp för studiehjälp i Sverige, fördelat på ålder och kön, miljoner kronor	41
2:17a	Antal studerande med studiehjälp, fördelat på skolform och kön	41
2:17b	Utbetalda belopp för studiehjälp i Sverige, fördelat på skolform och kön, miljoner kronor	41

Studiehjälp Sverige, kalenderår

Tabell

2:18	Antal studerande med studiehjälp i Sverige, fördelat på gymnasieskola, annan folkbokföringsort än utbildningsorten och kalenderår	42
2:19	Antal studerande med studiehjälp i Sverige som fått beslut om ogiltig frånvaro, fördelat på kön och kalenderår	42
2:20	Antal studerande med inackorderingstillägg i Sverige, fördelat på skolform och kön	42
2:21	Antal studerande med inackorderingstillägg i Sverige, fördelat på avståndsklass, belopp och kön, kronor	43
2:22	Antal studerande med extra tillägg i Sverige, fördelat på skolform och kön	43
2:23	Antal studerande med extra tillägg i Sverige, fördelat på ekonomiskt underlag, belopp och kön, kronor	43

Studiehjälp utland, kalenderår

Tabell

2:24a	Antal utlandsstuderande med studiehjälp, fördelat på bidragsform och kön	44
2:24b	Utbetalda belopp för studiehjälp till utlandsstuderande, fördelat på bidragsform och kön, miljoner kronor	44
2:25a	Antal utlandsstuderande med studiehjälp, fördelat på ålder och kön	44
2:25b	Utbetalda belopp för studiehjälp till utlandsstuderande, fördelat på ålder och kön, miljoner kronor	45
2:26a	Antal utlandsstuderande med studiehjälp, fördelat på skolform och kön	45
2:26b	Utbetalda belopp för studiehjälp till utlandsstuderande, fördelat på skolform och kön, miljoner kronor	45

Studiemedel

Studiemedel Sverige och utland, kalenderhalvår

Tabell

3:1	Utbetalda studiemedel för studier i Sverige och i utlandet, totalt bokfört belopp, fördelat på stödform och kalenderhalvår, miljoner kronor	46
3:2a	Antal studerande med studiemedel, fördelat på utbildningsnivå, stödform, kön och kalenderhalvår	47
3:2b	Utbetalda belopp för studiemedel, fördelat på utbildningsnivå, stödform, kön och kalenderhalvår, miljoner kronor	48
3:3a	Antal studerande med studiemedel, fördelat på kön, stödform och kalenderhalvår	49
3:3b	Utbetalda belopp för studiemedel, fördelat på kön, stödform och kalenderhalvår, miljoner kronor	49
3:4a	Antal studerande med studiemedel, fördelat på ålder, stödform, kön och kalenderhalvår	50
3:4b	Utbetalda belopp för studiemedel, fördelat på ålder, stödform, kön och kalenderhalvår, miljoner kronor	51

Studiemedel Sverige, högre bidrag, kalenderhalvår

Tabell

3:5a	Antal studerande med studiemedel (högre bidrag), fördelat på utbildningsnivå, stödform, kön och kalenderhalvår	52
3:5b	Utbetalda belopp för studiemedel (högre bidrag), fördelat på utbildningsnivå, stödform, kön och kalenderhalvår, miljoner kronor	53
3:6a	Antal studerande med studiemedel (högre bidrag), fördelat på skolform, stödform, kön och kalenderhalvår	54
3:6b	Utbetalda belopp för studiemedel (högre bidrag), fördelat på skolform, stödform, kön och kalenderhalvår, miljoner kronor	55
3:7a	Antal studerande med studiemedel (högre bidrag), fördelat på studietakt, stödform, kön och kalenderhalvår	56
3:7b	Utbetalda belopp för studiemedel (högre bidrag), fördelat på studietakt, stödform, kön och kalenderhalvår, miljoner kronor	56
3:8a	Antal studerande med studiemedel (högre bidrag), fördelat på kön, stödform och kalenderhalvår	57
3:8b	Utbetalda belopp för studiemedel (högre bidrag), fördelat på kön, stödform och kalenderhalvår, miljoner kronor	57
3:9a	Antal studerande med studiemedel (högre bidrag), fördelat på ålder, stödform, kön och kalenderhalvår	58
3:9b	Utbetalda belopp för studiemedel (högre bidrag), fördelat på ålder, stödform, kön och kalenderhalvår, miljoner kronor	59

Studiemedel Sverige, generellt bidrag, kalenderhalvår

Tabell

3:10a	Antal studerande med studiemedel (generellt bidrag) i Sverige, fördelat på utbildningsnivå, stödform, kön och kalenderhalvår	60
3:10b	Utbetalda belopp för studiemedel (generellt bidrag) i Sverige, fördelat på utbildningsnivå, stödform, kön och kalenderhalvår, miljoner kronor	60
3:11a	Antal studerande med studiemedel (generellt bidrag) i Sverige, fördelat på skolform, stödform, kön och kalenderhalvår	61
3:11b	Utbetalda belopp för studiemedel (generellt bidrag) i Sverige, fördelat på skolform, stödform, kön och kalenderhalvår, miljoner kronor	62
3:12a	Antal studerande med studiemedel (generellt bidrag) i Sverige, fördelat på studietakt, stödform, kön och kalenderhalvår	63
3:12b	Utbetalda belopp för studiemedel (generellt bidrag) i Sverige, fördelat på studietakt, stödform, kön och kalenderhalvår, miljoner kronor	63
3:13a	Antal studerande med studiemedel (generellt bidrag) i Sverige, fördelat på kön, stödform och kalenderhalvår	64
3:13b	Utbetalda belopp för studiemedel (generellt bidrag) i Sverige, fördelat på kön, stödform och kalenderhalvår, miljoner kronor	64
3:14a	Antal studerande med studiemedel (generellt bidrag) i Sverige, fördelat på ålder, stödform, kön och kalenderhalvår	65
3:14b	Utbetalda belopp för studiemedel (generellt bidrag) i Sverige, fördelat på ålder, stödform, kön och kalenderhalvår, miljoner kronor	66

Studiemedel utland, kalenderhalvår

Tabell

3:15a	Antal utlandsstuderande med studiemedel, fördelat på utbildningsnivå, stödform, kön och kalenderhalvår	67
3:15b	Utbetalda belopp för studiemedel till utlandsstuderande, fördelat på utbildningsnivå, stödform, kön och kalenderhalvår, miljoner kronor	67
3:16a	Antal utlandsstuderande med studiemedel, fördelat på kön, stödform och kalenderhalvår	68
3:16b	Utbetalda belopp för studiemedel till utlandsstuderande, fördelat på kön, stödform och kalenderhalvår, miljoner kronor	68
3:17a	Antal utlandsstuderande med studiemedel, fördelat på ålder, stödform, kön och kalenderhalvår	69
3:17b	Utbetalda belopp för studiemedel till utlandsstuderande, fördelat på ålder, stödform, kön och kalenderhalvår, miljoner kronor	70

Studiemedel, ansökningar och grundläggande rätt högre bidrag, kalenderår

Tabell

3:18	Antal studerande som ansökt om studiemedel, fördelat på utbildningsnivå och beslut	71
3:19	Antal studerande som uppfyllt grundläggande villkor för högre bidrag, fördelat på utbildningsnivå och beslut	71

Studiemedel, överklaganden och omprövningar, kalenderår

Tabell

3:20	Antal registrerade överklaganden, fördelat på kön, ärendeklass och kalenderår	72
3:21	Antal omprövade beslut i ärenden, fördelat på kön, typ av händelse, ärendeklass och kalenderår	72

Studiemedel Sverige och utland, kalenderår

Tabell

3:22	Utbetalda studiemedel för studier i Sverige och i utlandet, totalt bokfört belopp, fördelat på stödform och kalenderår, miljoner kronor	73
3:23a	Antal studerande med studiemedel, fördelat på utbildningsnivå, stödform och kön	74
3:23b	Utbetalda belopp för studiemedel, fördelat på utbildningsnivå, stödform och kön, miljoner kronor	75
3:24a	Antal studerande med studiemedel, fördelat på kön, stödform och kalenderår	76
3:24b	Utbetalda belopp för studiemedel, fördelat på kön, stödform och kalenderår, miljoner kronor	76
3:25a	Antal studerande med studiemedel, fördelat på ålder, stödform och kön	77
3:25b	Utbetalda belopp för studiemedel, fördelat på ålder, stödform och kön, miljoner kronor	78

Studiemedel Sverige, högre bidrag, kalenderår

Tabell

3:26a	Antal studerande med studiemedel (högre bidrag), fördelat på utbildningsnivå, stödform och kön	79
3:26b	Utbetalda belopp för studiemedel (högre bidrag), fördelat på utbildningsnivå, stödform och kön, miljoner kronor	80
3:27a	Antal studerande med studiemedel (högre bidrag), fördelat på skolform, stödform och kön	81
3:27b	Utbetalda belopp för studiemedel (högre bidrag), fördelat på skolform, stödform och kön, miljoner kronor	82
3:28a	Antal studerande med studiemedel (högre bidrag), fördelat på studietakt, stödform och kön	83
3:28b	Utbetalda belopp för studiemedel (högre bidrag), fördelat på studietakt, stödform och kön, miljoner kronor	83
3:29a	Antal studerande med studiemedel (högre bidrag), fördelat på kön, stödform och kalenderår	84
3:29b	Utbetalda belopp för studiemedel (högre bidrag), fördelat på kön, stödform och kalenderår, miljoner kronor	84
3:30a	Antal studerande med studiemedel (högre bidrag), fördelat på ålder, stödform och kön	85
3:30b	Utbetalda belopp för studiemedel (högre bidrag), fördelat på ålder, stödform och kön, miljoner kronor	86

Studiemedel Sverige, generellt bidrag, kalenderår

Tabell

3:31a	Antal studerande med studiemedel (generellt bidrag) i Sverige, fördelat på utbildningsnivå, stödform och kön	87
3:31b	Utbetalda belopp för studiemedel (generellt bidrag) i Sverige, fördelat på utbildningsnivå och kön, miljoner kronor	88
3:32a	Antal studerande med studiemedel (generellt bidrag) i Sverige, fördelat på skolform, stödform och kön	89
3:32b	Utbetalda belopp för studiemedel (generellt bidrag) i Sverige, fördelat på skolform, stödform och kön, miljoner kronor	90
3:33a	Antal studerande med studiemedel (generellt bidrag) i Sverige, fördelat på studietakt, stödform och kön	91
3:33b	Utbetalda belopp för studiemedel (generellt bidrag) i Sverige, fördelat på studietakt, stödform och kön, miljoner kronor	91
3:34a	Antal studerande med studiemedel (generellt bidrag) i Sverige, fördelat på kön, stödform och kalenderår	92
3:34b	Utbetalda belopp för studiemedel (generellt bidrag) i Sverige, fördelat på kön, stödform och kalenderår, miljoner kronor	92

Studiemedel Sverige, generellt bidrag, kalenderår

Tabell

3:35a	Antal studerande med studiemedel (generellt bidrag) i Sverige, fördelat på ålder, stödform och kön	93
3:35b	Utbetalda belopp för studiemedel (generellt bidrag) i Sverige, fördelat på ålder, stödform och kön, miljoner kronor	94

Studiemedel utland, kalenderår

Tabell

3:36a	Antal utlandsstuderande med studiemedel, fördelat på utbildningsnivå, stödform och kön	95
3:36b	Utbetalda belopp för studiemedel till utlandsstuderande, fördelat på utbildningsnivå, stödform och kön, miljoner kronor	95
3:37a	Antal utlandsstuderande med studiemedel, fördelat på kön, stödform och kalenderår	96
3:37b	Utbetalda belopp för studiemedel till utlandsstuderande, fördelat på kön, stödform och kalenderår, miljoner kronor	96
3:38a	Antal utlandsstuderande med studiemedel, fördelat på ålder, stödform och kön	97
3:38b	Utbetalda belopp för studiemedel till utlandsstuderande, fördelat på ålder, stödform och kön, miljoner kronor	98

Bidrag till kostnader vid viss gymnasieutbildning (Rg-bidrag)

Kalenderhalvår

Tabell

4:1	Utbetalt Rg-bidrag, fördelat på produktionssystem, ekonomisystem och kalenderhalvår, miljoner kronor	99
4:2a	Antal studerande med Rg-bidrag, fördelat på kön och kalenderhalvår	99
4:2b	Utbetalda belopp för Rg-bidrag, fördelat på kön och kalenderhalvår, miljoner kronor	99
4:3a	Antal studerande med Rg-bidrag, fördelat på ålder, kön och kalenderhalvår	99
4:3b	Utbetalda belopp i Rg-bidrag, fördelat på ålder, kön och kalenderhalvår, miljoner kronor	100

Kalenderår

Tabell

4:4	Utbetalt Rg-bidrag, fördelat på produktionssystem, ekonomisystem och kalenderår, miljoner kronor	101
4:5a	Antal studerande med Rg-bidrag, fördelat på kön och kalenderår	101
4:5b	Utbetalda belopp för Rg-bidrag, fördelat på kön och kalenderår, miljoner kronor	101
4:6a	Antal studerande med Rg-bidrag, fördelat på ålder och kön	101
4:6b	Utbetalda belopp för Rg-bidrag, fördelat på ålder och kön, miljoner kronor	102
4:7	Antal personer som ansökt om Rg-bidrag, fördelat på typ av beslut	102

Återbetalning

Kalenderår

Tabell

5:1	Antal låntagare med två eller tre lån, fördelat på bosättning, kön och kalenderår	103
5:2	Antal låntagare med endast ett lån, fördelat på lånetyp, bosättning, kön och kalenderår	104
5:3	Antal återbetalningsskyldiga låntagare, fördelat på lånetyp, kön och kalenderår	104
5:4a	Antal personer med återkrav från stödformen studiemedel fördelat på stödform, beslutsgrund, kön och kalenderår	104
5:4b	Antal personer med återkrav från stödformen rekryteringsbidrag, fördelat på stödform, beslutsgrund, kön och kalenderår	105
5:5	Antal personer med återkrav från stödformen studiehjälp, fördelat på beslutsgrund, kön och kalenderår	105
5:6	Utestående återkravsfordran, fördelat på stödform och kalenderår, miljoner kronor	105
5:7	Antal personer med återkrav hos Kronofogdemyndigheten, fördelat på kön, stödform och kalenderår	106
5:8	Återkravsbelopp hos Kronofogdemyndigheten, fördelat på stödform, kön och kalenderår, miljoner kronor	106
5:9	Antal återbetalningsskyldiga låntagare med krav hos Kronofogdemyndigheten, fördelat på kön och tidpunkt	106
5:10	Ackumulerad obetald fordran hos Kronofogdemyndigheten för återbetalningsskyldiga låntagare, fördelat på lånetyp och kön, miljoner kronor	107
5:11	Antal nya ärenden om samordning och sammanläggning av lån, fördelat på lånetyp, bifall, avslag och kalenderår	108
5:12	Antal ärenden om överföring, fördelat på bifall, avslag och kalenderår	108
5:13	Antal ärenden om ny återbetalningstid för annuitetslån, fördelat på bifall, avslag och kalenderår	108
5:14	Antal nedsättningsärenden om studiemedel, fördelat på prövade skäl, bifall, avslag och beslutsår	109
5:15	Antal nedsättningsärenden om studielån, fördelat på prövade skäl, bifall, avslag och beslutsår	110
5:16	Antal nedsättningsärenden om annuitetslån, fördelat på prövade skäl, bifall, avslag och beslutsår	111
5:17	Antal beviljade avskrivningsärenden, fördelat på lånetyp, skäl och beslutsår	112
5:18	Antal avslagna avskrivningsärenden, fördelat på lånetyp, skäl och beslutsår	113
5:19	Överklagade och omprövade beslut, fördelat på kalenderår	114

Utländska medborgare

Kalenderår

Tabell

6:1	Antal utländska medborgare prövade för grundläggande rätt till svenskt studiestöd under 2013, fördelat på beslutstyp och kön	115
6:2	Antal utländska medborgare som fått grundläggande rätt till svenskt studiestöd under 2013, fördelat på medborgarskap och kön	115
6:3	Antal utländska medborgare prövade för grundläggande rätt till svenskt studiestöd under 2013, fördelat på beslutstyp, stödform och kön	115
6:4	Antal utländska medborgare som fått grundläggande rätt till svenskt studiestöd och ansökt om studiemedel under 2013, fördelat på utbildningsnivå och kön	116
6:5	Antal utländska medborgare som fått grundläggande rätt till svenskt studiestöd under 2013, fördelat på bifallsgrund och kön	116
6:6	Antal utländska medborgare prövade för grundläggande rätt till svenskt studiestöd enligt EU-rätten under 2013, fördelat på beslutstyp och kön	116

1 Översikt

Tabell 1:1

Antal studiestödstagare och utbetalda belopp, miljoner kronor, 2013

	Totalt antal ¹	Kvinnor	Män	Utbetalt bidrag, miljoner kronor	Inbetald stöp.avg. ² , miljoner kronor	Utbetalt tilläggsbidrag, miljoner kronor	Utbetalt lån, miljoner kronor
Studiehjälp³, varav	424 978			3 471,7			
Sverige	423 783	48 %	52 %	3 460,4			
Utland	1 195	69 %	31 %	11,3			
Studiemedel³, varav	506 271			9 957,8	2 484,3	409,9	14 351,2
Grundskolenivå	22 807	71 %	29 %	467,5	116,6	42,7	115,5
Gymnasienivå	112 571	60 %	40 %	2 256,9	563,1	135,2	1 634,7
Eftergymnasial nivå	337 290	59 %	41 %	6 691,5	1 669,4	228,9	10 675,2
Utlandsstudier	33 603	58 %	42 %	541,8	135,2	3,2	1 925,8
Studiemedelsräntor och avskrivningar				3 852,6			
Bidrag till kostnader vid viss gymnasieutbildning	423	48 %	52 %	37,6			
Totalt	931 672			17 319,6	2 484,3	409,9	14 351,2

1 Bruttoräknat antal. När antalet studiestödstagare summeras uppstår dubbelräkning mellan stödformer och utbildningsnivåer, eftersom en stödtagare kan ha studerat på flera nivåer och med olika studiestöd under året. Totalt nettoräknat antal studerande som har fått studiestöd under 2013 är 872 403 personer (475 105 kvinnor och 397 298 män).

2 Inbetald preliminär statlig ålderspensionsavgift. Avgiften är procentuellt fördelad på utbildningsnivåer utifrån de belopp som har betalats ut i studiestöd för respektive nivå.

3 Utbetalda belopp är hämtade från CSN:s produktionssystem, vilket skiljer sig marginellt mot utfallet enligt ekonomisystemet.

2 Studiehjälp

Tabell 2:1

Utbetald studiehjälp för studier i Sverige och utomlands, fördelat på produktionssystem, ekonomisystem och kalenderhalvår, miljoner kronor¹

	2011:1	2011:2	2012:1	2012:2	2013:1	2013:2
Produktionssystem	2 420,2	1 456,0	2 296,2	1 368,1	2 174,2	1 297,5
Ekonomisystem ²	2 415,5	1 452,9	2 297,5	1 369,3	2 175,6	1 298,6

1 Utbetalda belopp blir olika beroende på från vilket system de hämtas. Siffrorna från ekonomisystemet kan ej fördelas på kön.

2 Här ingår utbetalningar av studiebidrag och extra tillägg som skett av CSN, via rekvisition från Försäkringskassan, med hänvisning till EU-rätten. Följande belopp har betalats ut:

1:a kalenderhalvåret 2011: 0,7 miljoner kronor, 2:a kalenderhalvåret 2011: 0,8 miljoner kronor,

1:a kalenderhalvåret 2012: 1,2 miljoner kronor, 2:a kalenderhalvåret 2012: 1,2 miljoner kronor.

1:a kalenderhalvåret 2013: 1,4 miljoner kronor, 2:a kalenderhalvåret 2013: 1,1 miljoner kronor,

Sedan maj 2010 är tillämpningen ändrad så att CSN på egen hand gör studiehjälpsutbetalningar till merparten av de personer som studerar i Sverige med stöd av EU-rätten. Detta medför att betydligt färre har fått utbetalningar av CSN via Försäkringskassan därefter.

Tabell 2:2a

Antal studerande med studiehjälp, fördelat på studier i Sverige, studier utomlands, totalt och kön

	2013:1			2013:2		
	Kvinnor	Män	Totalt	Kvinnor	Män	Totalt
Studier i Sverige	164 834	174 552	339 386	147 904	159 558	307 462
Studier utomlands	486	265	751	450	200	650
Totalt ^{1,2}	165 303	174 810	340 113	148 283	159 727	308 010

1 Nettoräknat antal. En person som studerat både i Sverige och utomlands under tidsperioden räknas endast en gång.

2 Under 2013 studerande ytterligare 238 personer (netto) med studiehjälp från CSN med hänvisning till EU-rätten, där utbetalningarna görs av Försäkringskassan, som sedan rekviderar beloppet från CSN. Dessa personer fördelade sig enligt följande: 1:a kalenderhalvåret 2013: 169 personer (varav 99 procent var utlandsstuderande).

2:a kalenderhalvåret 2013: 148 personer (varav 97 procent var utlandsstuderande).

Tabell 2:2b

Utbetalda belopp för studiehjälp, fördelat på studier i Sverige, studier utomlands, totalt och kön, miljoner kronor

	2013:1			2013:2		
	Kvinnor	Män	Totalt	Kvinnor	Män	Totalt
Studier i Sverige	1 054,8	1 111,9	2 166,8	622,2	671,5	1 293,7
Studier utomlands	4,6	2,8	7,4	2,5	1,3	3,8
Totalt ^{1,2}	1 059,5	1 114,7	2 174,2	624,7	672,8	1 297,5

1 Produktionssystemets siffror skiljer sig något från ekonomisystemets (se fotnoter i tabell 2:1).

2 Under 2013 gjorde CSN utbetalningar av studiehjälp, med stöd av EU-rätten, via Försäkringskassan i enlighet med fotnot 2 i tabell 2:1. Dessa utbetalningar kan inte härledas till persondata i CSN:s produktionssystem.

Studiehjälp Sverige, kalenderhalvår

Tabell 2:3a

Antal studerande med studiehjälp i Sverige, fördelat på bidragsform, kön och kalenderhalvår¹

	2013:1			2013:2		
	Kvinnor	Män	Totalt	Kvinnor	Män	Totalt
Studiebidrag	164 793	174 496	339 289	147 611	159 231	306 842
Inackorderingstillägg	3 497	2 471	5 968	2 916	2 086	5 002
Extra tillägg	4 875	8 360	13 235	4 360	7 697	12 057

1 En person kan finnas registrerad på flera stödformer under samma kalenderhalvår.

Tabell 2:3b

Utbetalda belopp för studiehjälp i Sverige, fördelat på bidragsform, kön och kalenderhalvår, miljoner kronor¹

	2013:1			2013:2		
	Kvinnor	Män	Totalt	Kvinnor	Män	Totalt
Studiebidrag	1 003,1	1 051,1	2 054,2	590,1	633,5	1 223,6
Inackorderingstillägg	27,6	19,5	47,1	18,0	12,8	30,8
Extra tillägg	24,1	41,3	65,4	14,1	25,2	39,3
Totalt	1 054,8	1 111,9	2 166,8	622,2	671,5	1 293,7

1 Produktionssystemets siffror skiljer sig något från ekonomisystemets (se fotnoter i tabell 2:1).

Tabell 2:4a

Antal studerande med studiehjälp i Sverige, fördelat på ålder, kön och kalenderhalvår

Ålder vid årets slut 2013	2013:1			2013:2		
	Kvinnor	Män	Totalt	Kvinnor	Män	Totalt
16 år och yngre	591	419	1 010	35 666	37 288	72 954
17 år	46 761	48 091	94 852	48 895	51 959	100 854
18 år	51 387	54 979	106 366	50 996	54 861	105 857
19 år	53 801	56 369	110 170	12 199	15 279	27 478
20 år och äldre ¹	12 294	14 694	26 988	148	171	319
Totalt	164 834	174 552	339 386	147 904	159 558	307 462

1 Utbetalningarna avser studier som har bedrivits innan den övre åldersgränsen för att beviljas studiehjälp har uppnåtts (till och med det första kalenderhalvåret det år då den studerande fyller 20 år).

Tabell 2:4b

Utbetalda belopp för studiehjälp i Sverige, fördelat på ålder, kön och kalenderhalvår, miljoner kronor¹

Ålder vid årets slut 2013	2013:1			2013:2		
	Kvinnor	Män	Totalt	Kvinnor	Män	Totalt
16 år och yngre	2,0	1,5	3,6	135,4	141,5	276,8
17 år	298,9	308,0	606,9	211,8	225,7	437,5
18 år	329,7	352,6	682,3	220,0	236,4	456,4
19 år	343,9	355,7	699,6	54,7	67,6	122,3
20 år och äldre ²	80,4	94,1	174,4	0,3	0,3	0,6
Totalt	1 054,8	1 111,9	2 166,8	622,2	671,5	1 293,7

1 Produktionssystemets siffror skiljer sig något från ekonomisystemets (se fotnoter i tabell 2:1).

2 Utbetalningarna avser studier som har bedrivits innan den övre åldersgränsen för att beviljas studiehjälp har uppnåtts (till och med det första kalenderhalvåret det år då den studerande fyller 20 år).

Studiehjälp Sverige, kalenderhalvår

Tabell 2:5a

Antal studerande med studiehjälp i Sverige, fördelat på skolform, kön och kalenderhalvår¹

	2013:1			2013:2		
	Kvinnor	Män	Totalt	Kvinnor	Män	Totalt
Folkhögskola	1 684	1 233	2 917	1 612	1 098	2 710
Fristående gymnasieskola	44 891	43 807	88 698	39 903	39 410	79 313
Kommunal gymnasieskola	118 946	130 307	249 253	106 534	119 327	225 861
Vuxenutbildning	1 280	1 069	2 349	1 073	965	2 038
Övriga skolor ²	286	286	572	414	461	875
Totalt	167 087	176 702	343 789	149 536	161 261	310 797

1 En person kan finnas registrerad på flera skolformer under samma kalenderhalvår.

2 Övriga skolor avser grundskolor, högskolor, universitet, kompletterande gymnasieutbildning samt där uppgift om skolform saknas. De flesta personer som finns under 'skolform saknas' är även registrerade inom en specifik skolform.

Tabell 2:5b

Utbetalda belopp för studiehjälp i Sverige, fördelat på skolform, kön och kalenderhalvår, miljoner kronor¹

	2013:1			2013:2		
	Kvinnor	Män	Totalt	Kvinnor	Män	Totalt
Folkhögskola	15,0	10,9	25,9	10,6	7,1	17,7
Fristående gymnasieskola	292,3	276,2	568,5	171,5	165,7	337,2
Kommunal gymnasieskola	742,0	820,6	1 562,6	435,8	494,6	930,4
Vuxenutbildning	3,8	3,0	6,8	2,5	2,4	4,9
Övriga skolor ²	1,7	1,2	2,9	1,8	1,7	3,5
Totalt	1 054,8	1 111,9	2 166,8	622,2	671,5	1 293,7

1 Produktionssystemets siffror skiljer sig något från ekonomisystemets (se fotnoter i tabell 2:1).

2 Övriga skolor avser grundskolor, högskolor, universitet, kompletterande gymnasieutbildning samt där uppgift om skolform saknas. De flesta personer som finns under 'skolform saknas' är även registrerade inom en specifik skolform.

Tabell 2:6

Antal studerande med studiehjälp i Sverige som fått beslut om ogiltig frånvaro, fördelat på kön och kalenderhalvår

	2013:1			2013:2		
	Kvinnor	Män	Totalt	Kvinnor	Män	Totalt
Antal studerande ¹	164 834	174 552	339 386	147 904	159 558	307 462
Antal med beslut om ogiltig frånvaro ^{2, 3}	5 092	8 356	13 448	3 331	5 913	9 244

1 Nettoantal studerande som har fått studiehjälp, inklusive de som fått beslut om ogiltig frånvaro.

2 Uppgifterna avser antal studerande som beviljats studiehjälp för de aktuella kalenderhalvåren och som har fått ett beslut om indragen studiehjälp på grund av ogiltig frånvaro. Beslutet om ogiltig frånvaro avser det läsår som respektive kalenderhalvår tillhör. Den ogiltiga frånvaron behöver därmed inte ha ägt rum under de aktuella kalenderhalvåren. Utsökningen i CSN:s produktionssystem är gjord 2014-01-28. Siffrorna är en ögonblicksbild och förändras löpande.

3 Metoden för att ta fram uppgifter om antalet personer som fått indragen studiehjälp på grund av ogiltig frånvaro har förfinats från och med kalenderåret 2010. Statistik dessförinnan är inte fullt ut jämförbar med senare års siffror

Studiehjälp utland, kalenderhalvår

Tabell 2:7a

Antal utlandsstuderande med studiehjälp, fördelat på bidragsform, kön och kalenderhalvår^{1, 2}

	2013:1			2013:2		
	Kvinnor	Män	Totalt	Kvinnor	Män	Totalt
Studiebidrag	476	261	737	436	195	631
Inackorderingstillägg	116	80	196	109	52	161
Extra tillägg	-	3	3	-	"	"
Dagliga resor	7	6	13	6	6	12

1 En person kan finnas registrerad på flera stödformer under samma kalenderhalvår.

2 Tabellen har sekretessgranskats, vilket innebär att enskilda celler med antal mindre än 3 har ersatts med " och att summeringar har justerats.

Tabell 2:7b

Utbetalda belopp för studiehjälp till utlandsstuderande, fördelat på bidragsform, kön och kalenderhalvår, miljoner kronor¹

	2013:1			2013:2		
	Kvinnor	Män	Totalt	Kvinnor	Män	Totalt
Studiebidrag	3,2	1,8	5,0	1,6	0,8	2,5
Inackorderingstillägg	1,4	0,9	2,4	0,9	0,4	1,3
Extra tillägg	-	0,0	0,0	-	0,0	0,0
Dagliga resor	0,0	0,0	0,1	0,0	0,0	0,0
Totalt	4,6	2,8	7,4	2,5	1,3	3,8

1 Produktionssystemets siffror skiljer sig något från ekonomisystemets (se fotnoter i tabell 2:1).

Tabell 2:8a

Antal utlandsstuderande med studiehjälp, fördelat på ålder, kön och kalenderhalvår

Ålder vid årets slut 2013	2013:1			2013:2		
	Kvinnor	Män	Totalt	Kvinnor	Män	Totalt
16 år	-	-	-	42	17	59
17 år	63	51	114	237	80	317
18 år	272	115	387	118	74	192
19 år	101	69	170	47	22	69
20 år och äldre ¹	50	30	80	6	7	13
Totalt	486	265	751	450	200	650

1 Utbetalningarna avser studier som har bedrivits innan den övre åldersgränsen för att beviljas studiehjälp har uppnåtts (till och med det första kalenderhalvåret det år då den studerande fyller 20 år).

Tabell 2:8b

Utbetalda belopp för studiehjälp till utlandsstuderande, fördelat på ålder, kön och kalenderhalvår, miljoner kronor¹

Ålder vid årets slut 2013	2013:1			2013:2		
	Kvinnor	Män	Totalt	Kvinnor	Män	Totalt
16 år	-	-	-	0,3	0,1	0,4
17 år	0,7	0,5	1,2	1,3	0,5	1,8
18 år	2,4	1,2	3,6	0,6	0,4	1,1
19 år	1,0	0,7	1,7	0,3	0,2	0,4
20 år och äldre ²	0,6	0,4	0,9	0,1	0,1	0,1
Totalt	4,6	2,8	7,4	2,5	1,3	3,8

1 Produktionssystemets siffror skiljer sig något från ekonomisystemets (se fotnoter i tabell 2:1).

2 Utbetalningarna avser studier som har bedrivits innan den övre åldersgränsen för att beviljas studiehjälp har uppnåtts (till och med det första kalenderhalvåret det år då den studerande fyller 20 år).

Tabell 2:9a

Antal utlandsstuderande med studiehjälp, fördelat på skolform, kön och kalenderhalvår¹

	2013:1			2013:2		
	Kvinnor	Män	Totalt	Kvinnor	Män	Totalt
Gymnasieskola	433	229	662	407	181	588
Övriga skolor ²	58	40	98	44	24	68
Totalt	491	269	760	451	205	656

1 En person kan finnas registrerad på flera skolformer under samma kalenderhalvår.

2 Övriga skolor är godkända skolformer som är ställda under statlig tillsyn samt där uppgift om skolform saknas. I kategorin ingår folkhögskola och kompletterande utbildning samt en samlingskategori som kallas övriga utland, vilket är en skola med gymnasial och eftergymnasial utbildning.

Tabell 2:9b

Utbetalda belopp för studiehjälp till utlandsstuderande, fördelat på skolform, kön och kalenderhalvår, miljoner kronor¹

	2013:1			2013:2		
	Kvinnor	Män	Totalt	Kvinnor	Män	Totalt
Gymnasieskola	4,0	2,3	6,3	2,1	1,1	3,3
Övriga skolor ²	0,6	0,5	1,1	0,4	0,1	0,5
Totalt	4,6	2,8	7,4	2,5	1,3	3,8

1 Produktionssystemets siffror skiljer sig något från ekonomisystemets (se fotnoter i tabell 2:1).

2 Övriga skolor är godkända skolformer som är ställda under statlig tillsyn samt där uppgift om skolform saknas. I kategorin ingår folkhögskola och kompletterande utbildning samt en samlingskategori som kallas övriga utland, vilket är en skola med gymnasial och eftergymnasial utbildning.

Studiehjälp Sverige och utland, kalenderår

Tabell 2:10

Antal personer¹ som ansökt om studiehjälp för studier i Sverige och utomlands, fördelat på kön, ärendeklass, typ av beslut och kalenderår²

	Kvinnor			Män			Totalt		
	2011	2012	2013	2011	2012	2013	2011	2012	2013
Studiebidrag³	227 446	216 142	205 936	240 798	229 018	218 800	468 244	445 160	424 736
Bifall	226 299	214 964	204 903	239 504	227 760	217 660	465 803	442 724	422 563
Avslag	2 956	3 007	2 747	3 008	3 190	2 929	5 964	6 197	5 676
Inackorderingstillägg³	8 485	7 588	6 615	5 698	5 222	4 710	14 183	12 810	11 325
Bifall	6 795	5 991	5 286	4 542	4 153	3 701	11 337	10 144	8 987
Avslag	2 233	2 035	1 728	1 458	1 336	1 230	3 691	3 371	2 958
Extra tillägg³	10 067	9 297	9 585	13 098	12 855	13 854	23 165	22 152	23 439
Bifall	7 082	6 620	6 854	10 035	10 222	11 157	17 117	16 842	18 011
Avslag	3 605	3 255	3 353	3 819	3 338	3 518	7 424	6 593	6 871
Dagliga resor³	35	30	35	20	26	29	55	56	64
Bifall	12	11	11	8	9	13	20	20	24
Avslag	24	19	24	13	17	18	37	36	42

1 Från och med kalenderåret 2012 redovisas antalet personer och inte ärenden. Statistik för 2011 redovisas på samma sätt.

2 Enligt utsökning i CSN:s produktionssystem 2014-01-28.

3 Nettoräknat antal. En person som fått både bifall och avslag under tidsperioden räknas endast en gång.

Tabell 2:11

Antal överklagade studiehjälpsärenden för studier i Sverige och utomlands, fördelat på kön, ärendeklass och kalenderår^{1, 2, 3}

	Kvinnor			Män			Totalt		
	2011	2012	2013	2011	2012	2013	2011	2012	2013
Överklagade ärenden⁴	580	659	562	587	684	707	1 167	1 343	1 269
Studiebidrag	236	308	248	277	358	349	513	666	597
Inackorderingstillägg	126	116	93	87	75	70	213	191	163
Extra tillägg	205	225	210	214	232	275	419	457	485
Betalningsmottagare ⁵	21	17	17	14	28	20	35	45	37

1 Ett och samma ärende kan hänföras till flera ärendeklasser och därför förekomma flera gånger i tabellen.

2 Beslut om dagliga resor kan inte överklagas.

3 Tabellen har uppdaterats med siffror för 2011 och 2012.

4 Nettoräknat antal ärenden.

5 Betalningsmottagare är en egen ärendeklass och berör vem som ska stå som mottagare för ett visst stöd.

Studiehjälp Sverige och utland, kalenderår

Tabell 2:12

Antal omprövade studiehjälsärenden för studier i Sverige och utomlands, fördelat på kön, typ av händelse, ärendeklass och kalenderår^{1, 2, 3}

	Kvinnor			Män			Totalt		
	2011	2012	2013	2011	2012	2013	2011	2012	2013
Helt ändrade vid omprövning⁴	115	152	138	141	157	145	256	309	283
Studiebidrag	32	45	40	40	48	51	72	93	91
Inackorderingstillägg	27	27	23	21	16	10	48	43	33
Extra tillägg	55	78	75	78	90	85	133	168	160
Betalningsmottagare ⁵	3	3	-	4	4	-	7	7	-
Delvis ändrade vid omprövning⁴	10	9	10	3	11	14	13	20	24
Studiebidrag	10	11	10	3	7	14	13	18	24
Inackorderingstillägg	-	-	"	-	-	"	-	-	"
Extra tillägg	"	"	"	"	4	"	"	4	"
Betalningsmottagare ⁵	-	-	-	-	-	-	-	-	-
Översända till Överklagande-nämnden för studiestöd (ÖKS)⁴	458	498	411	447	516	540	905	1 014	951
Studiebidrag	203	259	200	234	305	282	437	564	482
Inackorderingstillägg	101	91	67	68	60	58	169	151	125
Extra tillägg	144	142	137	137	139	187	281	281	324
Betalningsmottagare ⁵	16	12	13	11	20	18	27	32	31

- 1 Ett och samma ärende kan hänföras till flera ärendeklasser och därför förekomma flera gånger i tabellen.
- 2 Beslut om dagliga resor kan inte överklagas.
- 3 Tabellen har uppdaterats med siffror för 2011 och 2012.
- 4 Nettoräknat antal ärenden.
- 5 Betalningsmottagare är en egen ärendeklass och berör vem som ska stå som mottagare för ett visst stöd.

Tabell 2:13

Utbetald studiehjälp för studier i Sverige och utomlands, fördelat på produktionssystem, ekonomisystem och kalenderår, miljoner kronor¹

	2011	2012	2013
Produktionssystem	3 876,3	3 664,3	3 471,7
Ekonomisystem ²	3 868,4	3 666,8	3 474,2

- 1 Utbetalda belopp blir olika beroende på från vilket system de hämtas. Siffrorna från ekonomisystemet kan ej fördelas på kön.
- 2 Här ingår utbetalningar av studiehjälp som har skett av CSN, via rekvisition från Försäkringskassan, med hänvisning till EU-rätten. Följande belopp har betalats ut: 2011: 1,5 miljoner kronor, 2012: 2,5 miljoner kronor, 2013: 2,5 miljoner kronor, . Sedan maj 2010 är tillämpningen ändrad så att CSN på egen hand gör studiehjälp utbetalningar till merparten av de personer som studerar i Sverige med stöd av EU-rätten. Detta medför att betydligt färre har fått utbetalningar av CSN via Försäkringskassan därefter.

Tabell 2:14a

Antal studerande med studiehjälp, fördelat på studier i Sverige, studier utomlands, totalt och kön

	Kvinnor	Män	Totalt
Studier i Sverige	205 295	218 488	423 783
Studier utomlands	822	373	1 195
Totalt ^{1, 2}	205 573	218 702	424 275

1 Nettoräknat antal. En person som studerat både i Sverige och utomlands under tidsperioden räknas endast en gång.

2 Under 2013 studerade ytterligare 238 personer med studiehjälp från CSN med hänvisning till EU-rätten (varav 98 procent var utlandsstuderande), där utbetalningarna görs av Försäkringskassan, som sedan rekviderar beloppet från CSN.

Tabell 2:14b

Utbetalda belopp för studiehjälp, fördelat på studier i Sverige, studier utomlands, totalt och kön, miljoner kronor

	Kvinnor	Män	Totalt
Studier i Sverige	1 677,0	1 783,4	3 460,4
Studier utomlands	7,2	4,1	11,3
Totalt ^{1, 2}	1 684,2	1 787,5	3 471,7

1 Produktionssystemets siffror skiljer sig något från ekonomisystemets (se fotnoter i tabell 2:13).

2 Under 2013 gjorde CSN utbetalningar av studiehjälp, med stöd av EU-rätten, via rekvisition från Försäkringskassan i enlighet med fotnot 2 i tabell 2:13. Dessa utbetalningar kan inte härledas till persondata i CSN:s produktionssystem.

Tabell 2:15a

Antal studerande med studiehjälp i Sverige, fördelat på bidragsform och kön¹

	Kvinnor	Män	Totalt
Studiebidrag	205 019	218 165	423 184
Inackorderingstillägg	5 068	3 570	8 638
Extra tillägg	6 720	10 979	17 699

1 En person kan finnas registrerad på flera stödformer under samma kalenderår.

Tabell 2:15b

Utbetalda belopp för studiehjälp i Sverige, fördelat på bidragsform och kön, miljoner kronor¹

	Kvinnor	Män	Totalt
Studiebidrag	1 593,2	1 684,6	3 277,7
Inackorderingstillägg	45,6	32,3	77,9
Extra tillägg	38,2	66,5	104,7
Totalt	1 677,0	1 783,4	3 460,4

1 Produktionssystemets siffror skiljer sig något från ekonomisystemets (se fotnoter i tabell 2:13).

Tabell 2:16a

Antal studerande med studiehjälp i Sverige, fördelat på ålder och kön

Ålder vid årets slut 2013	Kvinnor	Män	Totalt
16 år och yngre	35 688	37 294	72 982
17 år	49 687	52 581	102 268
18 år	52 989	56 493	109 482
19 år	54 620	57 403	112 023
20 år och äldre ¹	12 311	14 717	27 028
Totalt	205 295	218 488	423 783

1 Utbetalningarna avser studier som har bedrivits innan den övre åldersgränsen för att beviljas studiehjälp har uppnåtts (till och med det första kalenderhalvåret det år då den studerande fyller 20 år).

Tabell 2:16b

Utbetalda belopp för studiehjälp i Sverige, fördelat på ålder och kön, miljoner kronor¹

Ålder vid årets slut 2013	Kvinnor	Män	Totalt
16 år och yngre	137,4	143,0	280,4
17 år	510,7	533,7	1 044,4
18 år	549,7	589,0	1 138,7
19 år	398,6	423,3	821,9
20 år och äldre ²	80,6	94,4	175,0
Totalt	1 677,0	1 783,4	3 460,4

- 1 Produktionssystemets siffror skiljer sig något från ekonomisystemets (se fotnoter i tabell 2:13).
- 2 Utbetalningarna avser studier som har bedrivits innan den övre åldersgränsen för att beviljas studiehjälp har uppnåtts (till och med det första kalenderhalvåret det år då den studerande fyller 20 år).

Tabell 2:17a

Antal studerande med studiehjälp, fördelat på skolform och kön¹

	Kvinnor	Män	Totalt
Folkhögskola	3 091	2 176	5 267
Fristående gymnasieskola	57 366	56 522	113 888
Kommunal gymnasieskola	150 412	165 294	315 706
Komvux	2 255	1 981	4 236
Övriga skolor ²	692	729	1 421
Totalt	213 816	226 702	440 518

- 1 En person kan finnas registrerad på flera skolformer under samma kalenderår.
- 2 Övriga skolor avser grundskolor, högskolor, universitet, kompletterande gymnasieutbildning samt där uppgift om skolform saknas. De flesta personer som finns under 'skolform saknas' är även registrerade inom en specifik skolform.

Tabell 2:17b

Utbetalda belopp för studiehjälp i Sverige, fördelat på skolform och kön, miljoner kronor¹

	Kvinnor	Män	Totalt
Folkhögskola	25,6	18,1	43,7
Fristående gymnasieskola	463,8	441,9	905,7
Kommunal gymnasieskola	1 177,8	1 315,2	2 493,0
Komvux	6,4	5,3	11,7
Övriga skolor ²	3,5	3,0	6,4
Totalt	1 677,0	1 783,4	3 460,4

- 1 Produktionssystemets siffror skiljer sig något från ekonomisystemets (se fotnoter i tabell 2:13).
- 2 Övriga skolor avser grundskolor, högskolor, universitet, kompletterande gymnasieutbildning samt där uppgift om skolform saknas. De flesta personer som finns under 'skolform saknas' är även registrerade inom en specifik skolform.

Tabell 2:18

Antal studerande¹ med studiehjälp i Sverige, fördelat på gymnasieskola, annan folkbokföringsort än utbildningsorten och kalenderår

	2011	2012	2013
Kommunal gymnasieskola ²	361 504	339 254	322 418
varav annan folkbokföringsort	134 427	122 612	118 057
Fristående gymnasieskola ²	120 420	119 670	115 132
varav annan folkbokföringsort	61 212	59 463	56 877

- 1 Beräkningen av hur många studerande som är folkbokförda på annan ort än utbildningsorten sker genom en formel, vilket försvårar en fördelning på kön. Denna fördelning görs därför inte i den här tabellen.
- 2 Bruttoräknat antal. En person som under tidsperioden studerat både på samma ort som folkbokföringsorten och en annan ort räknas dubbelt.

Tabell 2:19

Antal studerande med studiehjälp i Sverige som fått beslut om ogiltig frånvaro, fördelat på kön och kalenderår

	Kvinnor	Män	Totalt
Antal studerande ¹	205 295	218 488	423 783
Antal med beslut om ogiltig frånvaro ^{2,3}	7 848	13 134	20 982

- 1 Nettoantal studerande som har fått studiehjälp, inklusive de som fått beslut om ogiltig frånvaro.
- 2 Uppgifterna avser antal studerande som beviljats studiehjälp för kalenderåret och som har fått ett beslut om indragen studiehjälp på grund av ogiltig frånvaro. Beslutet om ogiltig frånvaro avser något av de läsår som sammanfaller med aktuellt kalenderår. Den ogiltiga frånvaron behöver därmed inte ha ägt rum under det aktuella kalenderåret. Utsökningen i CSN:s produktionssystem är gjord 2014-01-28. Siffrorna är en ögonblicksbild och förändras löpande.
- 3 Metoden för att ta fram uppgifter om antalet personer som fått indragen studiehjälp på grund av ogiltig frånvaro har förfinats från och med kalenderåret 2010. Statistik dessförinnan är inte fullt ut jämförbar med senare års siffror.

Tabell 2:20

Antal studerande med inackorderingstillägg i Sverige, fördelat på skolform och kön¹

	Kvinnor	Män	Totalt
Folkhögskola	1 454	995	2 449
Fristående gymnasieskola	3 482	2 494	5 976
Kommunal gymnasieskola ²	138	87	225
Vuxenutbildning ²	10	5	15
Övriga skolor ³	203	132	335
Totalt	5 287	3 713	9 000

- 1 En person kan finnas registrerad på flera skolformer under samma kalenderår.
- 2 Studerande som är registrerade under kommunal gymnasieskola och vuxenutbildning har inte rätt till inackorderingstillägg från CSN. Det är i stället den studerandes hemkommun som har detta ansvar. Den felaktiga registreringen beror oftast på att de under tidsperioden har bytt till en skolform som berättigar till inackorderingstillägg från CSN.
- 3 Övriga skolor avser grundskolor, kompletterande gymnasial utbildning samt studerande registrerade under 'skolform saknas'. De flesta personer som finns under 'skolform saknas' är även registrerade inom en specifik skolform.

Tabell 2:21
Antal studerande med inackorderingstillägg i Sverige, fördelat på avståndsklass, belopp och kön, kronor

Avståndsklass, kilometer	Kronor per månad	Kvinnor	Män	Totalt
0– 44	1 190	390	361	751
45– 84	1 315	1 199	850	2 049
85– 124	1 460	822	532	1 354
125– 174	1 625	565	432	997
175– 224	1 770	386	240	626
225– 599	1 875	1 195	828	2 023
600– 899	1 980	226	108	334
900–1 299	2 160	128	89	217
1 300–	2 350	323	213	536
Särskilda skäl ¹		93	61	154
Totalt ²		5 327	3 714	9 041

1 En person kan få inackorderingstillägg med hänsyn till särskilda skäl, utan krav på avstånd.

2 En person kan finnas registrerad på flera avståndsklasser under samma kalenderår och räknas då dubbelt.

Tabell 2:22
Antal studerande med extra tillägg i Sverige, fördelat på skolform och kön

	Kvinnor	Män	Totalt
Folkhögskola	73	83	156
Fristående gymnasieskola	1 077	1 474	2 551
Kommunal gymnasieskola	5 758	9 790	15 548
Vuxenutbildning	57	70	127
Övriga skolor ¹	198	391	589
Totalt ²	7 163	11 808	18 971

1 Övriga skolor avser grundskolor, kompletterande gymnasial utbildning samt studerande registrerade under 'skolform saknas'. De flesta personer som finns under 'skolform saknas' är även registrerade inom en specifik skolform.

2 En person kan finnas registrerad på flera skolformer under samma kalenderår.

Tabell 2:23
Antal studerande med extra tillägg i Sverige, fördelat på ekonomiskt underlag¹, belopp och kön, kronor

	Kronor per månad	Kvinnor	Män	Totalt
0– 84 999 ²	855	6 041	10 320	16 361
85 000–104 999	570	307	339	646
105 000–124 999	285	553	522	1 075
Totalt ³		6 720	10 979	17 699

1 Inkomstklass i kronor.

2 Inom intervallet är antalet studerande, vars ekonomiska underlag hamnar i inkomstklasserna '0 kronor' samt '1–84 999 kronor' nettosammanräknande. Fördelningen på inkomstklass inom intervallet var följande: '0 kronor': 4 843 kvinnor och 8 666 män, '1-84 999 kronor': 1 736 kvinnor och 2 699 män. För statistik innan kalenderåret 2010 har en bruttosammanräkning skett. Statistik dessförinnan är inte fullt ut jämförbar med senare års siffror.

3 Nettoräknat antal. En person kan förekomma i flera inkomstklasser i tabellen, men är här nettoräknad.

Tabell 2:24a
Antal utlandsstuderande med studiehjälp, fördelat på bidragsform och kön¹

	Kvinnor	Män	Totalt
Studiebidrag	805	366	1 171
Inackorderingstillägg	197	106	303
Extra tillägg	-	4	4
Dagliga resor	10	11	21

1 En person kan finnas registrerad på flera stödformer under samma kalenderår.

Tabell 2:24b
Utbetalda belopp för studiehjälp till utlandsstuderande, fördelat på bidragsform och kön, miljoner kronor¹

	Kvinnor	Män	Totalt
Studiebidrag	4,8	2,6	7,5
Inackorderingstillägg	2,3	1,3	3,6
Extra tillägg	-	0,0	0,0
Dagliga resor	0,1	0,1	0,1
Totalt	7,2	4,1	11,3

1 Produktionssystemets siffror skiljer sig något från ekonomisystemets (se fotnoter i tabell 2:13).

Tabell 2:25a
Antal utlandsstuderande med studiehjälp, fördelat på ålder och kön

Ålder vid årets slut 2013	Kvinnor	Män	Totalt
16 år	42	17	59
17 år	269	105	374
18 år	335	141	476
19 år	124	74	198
20 år och äldre ¹	52	36	88
Totalt	822	373	1 195

1 Utbetalningarna avser studier som har bedrivits innan den övre åldersgränsen för att beviljas studiehjälp har uppnåtts (till och med det första kalenderhalvåret det år då den studerande fyller 20 år).

Tabell 2:25b

Utbetalda belopp för studiehjälp till utlandsstuderande, fördelat på ålder och kön, miljoner kronor¹

Ålder vid årets slut 2013	Kvinnor	Män	Totalt
16 år	0,3	0,1	0,4
17 år	2,0	1,0	3,0
18 år	3,0	1,6	4,6
19 år	1,3	0,9	2,2
20 år och äldre ²	0,6	0,4	1,1
Totalt	7,2	4,1	11,3

- 1 Produktionssystemets siffror skiljer sig något från ekonomisystemets (se fotnoter i tabell 2:13).
- 2 Utbetalningarna avser studier som har bedrivits innan den övre åldersgränsen för att beviljas studiehjälp har uppnåtts (till och med det första kalenderhalvåret det år då den studerande fyller 20 år).

Tabell 2:26a

Antal utlandsstuderande med studiehjälp, fördelat på skolform och kön¹

	Kvinnor	Män	Totalt
Gymnasieskola	739	328	1 067
Övriga skolor ²	93	55	148
Totalt	832	383	1 215

- 1 En studerande kan finnas registrerad på flera skolformer under samma kalenderår.
- 2 Övriga skolor är godkända skolformer som är ställda under statlig tillsyn. Där ingår folkhögskola och kompletterande utbildning samt en samlingskategori som kallas övriga utland, vilket är en skola med gymnasial och eftergymnasial utbildning.

Tabell 2:26b

Utbetalda belopp för studiehjälp till utlandsstuderande, fördelat på skolform och kön, miljoner kronor¹

	Kvinnor	Män	Totalt
Gymnasieskola	6,1	3,4	9,6
Övriga skolor ²	1,0	0,6	1,7
Totalt	7,2	4,1	11,3

- 1 Produktionssystemets siffror skiljer sig något från ekonomisystemets (se fotnoter i tabell 2:13).
- 2 Övriga skolor är godkända skolformer som är ställda under statlig tillsyn. Där ingår folkhögskola och kompletterande utbildning samt en samlingskategori som kallas övriga utland, vilket är en skola med gymnasial och eftergymnasial utbildning.

3 Studiemedel

Tabell 3:1

Utbetalda studiemedel för studier i Sverige och i utlandet, totalt bokfört belopp¹, fördelat på stödform och kalenderhalvår, miljoner kronor

	2011:1	2011:2	2012:1	2012:2	2013:1	2013:2
Summa bokfört						
Studiebidrag	4 801,2	4 667,8	4 967,8	4 776,1	5 012,0	4 952,3
Tilläggsbidrag	193,3	178,5	192,5	176,1	209,8	200,8
Totalt bidrag	4 994,4	4 846,3	5 160,4	4 952,2	5 221,7	5 153,1
Grundlån	5 957,3	6 314,0	6 607,6	6 521,3	6 709,4	6 779,7
Merkostnadslån	268,6	348,3	282,0	358,0	295,4	362,5
Tilläggslån	120,4	104,6	110,4	99,7	106,9	104,8
Totalt lån	6 346,4	6 766,9	7 000,0	6 979,0	7 111,6	7 247,0
Totalt bidrag och lån	11 340,8	11 613,2	12 160,4	11 931,3	12 333,4	12 400,1

1 Ovanstående data kommer från CSN:s ekonomisystem och kan ej fördelas på kön.

Tabell 3:2a

Antal studerande med studiemedel, fördelat på utbildningsnivå, stödform, kön och kalenderhalvår^{1, 2, 3}

	2013:1			2013:2		
	Kvinnor	Män	Totalt	Kvinnor	Män	Totalt
Grundskolenivå						
Studiebidrag	10 629	4 392	15 021	10 203	4 068	14 271
Tilläggsbidrag	6 484	1 262	7 746	5 885	1 130	7 015
Grundlån	3 106	1 921	5 027	2 906	1 794	4 700
Merkostnadslån	12	13	25	19	16	35
Tilläggslån	57	60	117	54	69	123
Gymnasienivå						
Studiebidrag	43 811	27 610	71 421	45 136	28 517	73 653
Tilläggsbidrag	17 747	3 467	21 214	17 532	3 542	21 074
Grundlån	23 423	15 395	38 818	23 381	15 424	38 805
Merkostnadslån	1 063	713	1 776	1 027	719	1 746
Tilläggslån	1 526	1 214	2 740	1 633	1 268	2 901
Eftergymnasial nivå						
Studiebidrag	156 429	109 025	265 454	164 656	114 045	278 701
Tilläggsbidrag	28 318	6 841	35 159	24 749	6 274	31 023
Grundlån	113 328	80 199	193 527	118 386	82 907	201 293
Merkostnadslån	7 878	5 522	13 400	8 987	6 563	15 550
Tilläggslån	5 925	3 919	9 844	6 095	4 159	10 254

1 En person kan finnas registrerad på flera utbildningsnivåer under samma kalenderhalvår.

2 Ungefär 5 000 studerande med tilläggsbidrag (men utan andra utbetalningar av studiemedel under året) har fått en retroaktiv utbetalning på totalt cirka 235 000 kronor i februari 2013 på grund av en höjning av tilläggsbidragets bidragsnivåer vid ingången av 2013. Antalsuppgifter och belopp är ej fördelade på bidragsnivå eller utlandsstudier.

3 På grund av ett tekniskt fel går följande uppgifter inte att fördela på utbildningsnivå och skolform.

Första kalenderhalvåret 2013: 322 personer som fått 3,4 miljoner kronor utbetalade i studiemedel.

Andra kalenderhalvåret 2013: 588 personer som fått 10,6 miljoner kronor utbetalade i studiemedel.

Studiemedel Sverige och utland, kalenderhalvår

Tabell 3:2b

Utbetalda belopp för studiemedel, fördelat på utbildningsnivå, stödform, kön och kalenderhalvår, miljoner kronor^{1,2}

	2013:1			2013:2		
	Kvinnor	Män	Totalt	Kvinnor	Män	Totalt
Grundskolenivå						
Studiebidrag	193,2	73,6	266,8	148,1	52,6	200,7
Tilläggsbidrag	19,4	3,6	23,1	16,6	3,0	19,6
Grundlån	34,3	23,1	57,4	34,5	22,2	56,7
Merkostnadslån	0,0	0,0	0,0	0,1	0,0	0,1
Tilläggs lån	0,3	0,3	0,7	0,3	0,4	0,7
Gymnasienivå						
Studiebidrag	735,3	446,8	1 182,0	677,1	408,4	1 085,5
Tilläggsbidrag	58,9	11,0	69,9	54,7	10,8	65,5
Grundlån	492,2	335,3	827,5	442,6	296,5	739,1
Merkostnadslån	19,2	12,0	31,2	17,2	9,9	27,1
Tilläggs lån	12,2	9,7	21,9	11,9	9,4	21,3
Eftergymnasial nivå						
Studiebidrag	2 081,1	1 480,5	3 561,6	2 153,9	1 507,2	3 661,1
Tilläggsbidrag	94,3	22,5	116,7	93,0	22,2	115,2
Grundlån	3 386,6	2 435,6	5 822,3	3 505,2	2 473,8	5 979,0
Merkostnadslån	149,3	114,7	264,0	189,8	145,4	335,2
Tilläggs lån	50,5	33,8	84,3	48,9	33,8	82,7
Totalt						
Studiebidrag	3 009,5	2 000,9	5 010,4	2 979,1	1 968,2	4 947,3
Tilläggsbidrag	172,6	37,1	209,7	164,3	36,0	200,3
Studielån	3 913,1	2 794,0	6 707,1	3 982,3	2 792,4	6 774,8
Merkostnadslån	168,5	126,8	295,3	207,0	155,3	362,3
Tilläggs lån	63,1	43,8	106,9	61,1	43,5	104,7

1 Ungefär 5 000 studerande med tilläggsbidrag (men utan andra utbetalningar av studiemedel under året) har fått en retroaktiv utbetalning på totalt cirka 235 000 kronor i februari 2013 på grund av en höjning av tilläggsbidragets bidragsnivåer vid ingången av 2013. Antalsuppgifter och belopp är ej fördelade på bidragsnivå eller utlandsstudier.

2 På grund av ett tekniskt går följande uppgifter inte att fördela på utbildningsnivå och skolform.
Första kalenderhalvåret 2013: 322 personer som fått 3,4 miljoner kronor utbetalade i studiemedel.
Andra kalenderhalvåret 2013: 588 personer som fått 10,6 miljoner kronor utbetalade i studiemedel.

Studiemedel Sverige och utland, kalenderhalvår

Tabell 3:3a

Antal studerande med studiemedel, fördelat på kön, stödform och kalenderhalvår¹

	2011:1	2011:2	2012:1	2012:2	2013:1	2013:2
Kvinnor						
Studiebidrag	204 384	212 786	206 972	211 868	205 404	215 109
Tilläggsbidrag	47 027	47 256	46 564	45 386	49 805	46 158
Grundlån	136 173	139 197	137 337	139 369	137 500	142 622
Merkostnadslån	8 198	9 513	8 686	10 055	8 931	10 001
Tilläggslån	8 825	8 391	7 918	7 691	7 444	7 707
Män						
Studiebidrag	136 318	141 024	138 059	140 784	138 695	144 391
Tilläggsbidrag	10 427	9 943	10 069	9 761	11 039	10 539
Grundlån	93 387	94 659	95 109	95 465	96 240	98 908
Merkostnadslån	5 639	6 893	6 070	6 986	6 233	7 265
Tilläggslån	5 880	5 376	5 250	5 016	5 135	5 431
Totalt						
Studiebidrag	340 702	353 810	345 031	352 652	344 099	359 500
Tilläggsbidrag	57 454	57 199	56 633	55 147	60 844	56 697
Grundlån	229 560	233 856	232 446	234 834	233 740	241 530
Merkostnadslån	13 837	16 406	14 756	17 041	15 164	17 266
Tilläggslån	14 705	13 767	13 168	12 707	12 579	13 138

¹ Se fotnot 2 i tabell 3:2a gällande retroaktiv utbetalning av tilläggsbidrag.

Tabell 3:3b

Utbetalda belopp för studiemedel, fördelat på kön, stödform och kalenderhalvår, miljoner kronor¹

	2011:1	2011:2	2012:1	2012:2	2013:1	2013:2
Kvinnor						
Studiebidrag	2 906,1	2 828,6	3 001,1	2 889,9	3 010,3	2 982,5
Tilläggsbidrag	159,4	148,9	159,8	146,3	172,7	164,7
Grundlån	3 510,6	3 733,9	3 873,6	3 849,6	3 914,2	3 985,3
Merkostnadslån	152,3	195,4	160,3	207,6	168,5	207,1
Tilläggslån	71,8	63,9	66,2	60,4	63,1	61,2
Män						
Studiebidrag	1 895,3	1 839,4	1 966,8	1 886,3	2 001,5	1 969,8
Tilläggsbidrag	33,9	29,6	32,7	29,8	37,1	36,1
Grundlån	2 447,7	2 581,7	2 733,9	2 671,6	2 794,8	2 794,2
Merkostnadslån	116,5	153,3	121,6	150,5	126,8	155,4
Tilläggslån	48,6	40,7	44,2	39,3	43,8	43,6
Totalt						
Studiebidrag	4 801,4	4 668,0	4 967,8	4 776,1	5 011,8	4 952,3
Tilläggsbidrag	193,3	178,6	192,5	176,1	209,8	200,8
Grundlån	5 958,3	6 315,6	6 607,4	6 521,1	6 709,0	6 779,5
Merkostnadslån	268,8	348,7	281,9	358,0	295,3	362,5
Tilläggslån	120,4	104,6	110,4	99,7	106,9	104,8

¹ Se fotnot 1 i tabell 3:2b gällande retroaktiv utbetalning av tilläggsbidrag.

Studiemedel Sverige och utland, kalenderhalvår

Tabell 3:4a

Antal studerande med studiemedel, fördelat på ålder, stödform, kön och kalenderhalvår¹

Ålder vid årets slut 2013	2013:1			2013:2		
	Kvinnor	Män	Totalt	Kvinnor	Män	Totalt
-19 år						
Studiebidrag	490	322	812	9 748	9 151	18 899
Tilläggsbidrag	-	-	-	3	4	7
Grundlån	227	132	359	4 450	4 298	8 748
Merkostnadslån	53	21	74	549	343	892
20-24 år						
Studiebidrag	101 650	77 512	179 162	111 018	82 475	193 493
Tilläggsbidrag	3 332	521	3 853	4 008	644	4 652
Grundlån	66 138	48 358	114 496	74 329	53 227	127 556
Merkostnadslån	4 249	2 753	7 002	5 088	3 603	8 691
25-29 år						
Studiebidrag	54 386	40 006	94 392	47 466	33 493	80 959
Tilläggsbidrag	10 388	2 175	12 563	10 438	2 210	12 648
Grundlån	41 867	32 019	73 886	36 035	26 976	63 011
Merkostnadslån	2 773	2 154	4 927	2 564	1 994	4 558
Tilläggsån	1 909	1 767	3 676	2 269	2 101	4 370
30-34 år						
Studiebidrag	20 071	11 194	31 265	19 222	9 986	29 208
Tilläggsbidrag	12 802	3 083	15 885	11 953	2 891	14 844
Grundlån	13 410	8 866	22 276	12 625	7 869	20 494
Merkostnadslån	889	635	1 524	848	671	1 519
Tilläggsån	2 098	1 610	3 708	2 087	1 564	3 651
35-39 år						
Studiebidrag	12 658	4 715	17 373	12 238	4 505	16 743
Tilläggsbidrag	11 107	2 384	13 491	9 696	2 228	11 924
Grundlån	7 418	3 550	10 968	7 141	3 344	10 485
Merkostnadslån	438	314	752	432	326	758
Tilläggsån	1 591	890	2 481	1 573	894	2 467
40-44 år						
Studiebidrag	8 896	2 691	11 587	8 680	2 601	11 281
Tilläggsbidrag	7 791	1 646	9 437	6 728	1 507	8 235
Grundlån	4 950	1 910	6 860	4 792	1 845	6 637
Merkostnadslån	311	201	512	314	185	499
Tilläggsån	1 125	529	1 654	1 115	528	1 643
45-49 år						
Studiebidrag	5 175	1 562	6 737	4 862	1 525	6 387
Tilläggsbidrag	3 593	914	4 507	2 764	779	3 543
Grundlån	2 667	1 008	3 675	2 481	966	3 447
Merkostnadslån	157	118	275	154	108	262
Tilläggsån	563	258	821	525	264	789
50 år-						
Studiebidrag	2 078	693	2 771	1 875	655	2 530
Tilläggsbidrag	792	316	1 108	568	276	844
Grundlån	823	397	1 220	769	383	1 152
Merkostnadslån	61	37	98	52	35	87
Tilläggsån	158	81	239	138	80	218
Totalt						
Studiebidrag	205 404	138 695	344 099	215 109	144 391	359 500
Tilläggsbidrag	49 805	11 039	60 844	46 158	10 539	56 697
Grundlån	137 500	96 240	233 740	142 622	98 908	241 530
Merkostnadslån	8 931	6 233	15 164	10 001	7 265	17 266
Tilläggsån	7 444	5 135	12 579	7 707	5 431	13 138

¹ Se fotnot 2 i tabell 3:2a gällande retroaktiv utbetalning av tilläggsbidrag.

Studiemedel Sverige och utland, kalenderhalvår

Tabell 3:4b
Utbetalda belopp för studiemedel, fördelat på ålder, stödform, kön och kalenderhalvår,
miljoner kronor¹

Ålder vid årets slut 2013	2013:1			2013:2		
	Kvinnor	Män	Totalt	Kvinnor	Män	Totalt
-19 år						
Studiebidrag	6,5	4,4	10,9	127,2	121,4	248,6
Tilläggsbidrag	-	-	-	0,0	0,0	0,0
Grundlån	7,5	4,2	11,7	135,7	129,6	265,3
Merkostnadslån	1,2	0,5	1,7	14,9	10,2	25,1
20-24 år						
Studiebidrag	1 387,6	1 070,4	2 458,0	1 467,7	1 090,2	2 557,8
Tilläggsbidrag	9,3	1,4	10,7	10,9	1,7	12,6
Grundlån	1 976,9	1 453,5	3 430,4	2 183,6	1 557,4	3 740,9
Merkostnadslån	93,4	63,7	157,1	118,5	84,4	202,9
25-29 år						
Studiebidrag	806,7	588,7	1 395,4	674,4	467,4	1 141,8
Tilläggsbidrag	33,1	6,3	39,4	34,5	6,5	41,0
Grundlån	1 187,7	925,2	2 112,9	993,7	750,0	1 743,7
Merkostnadslån	52,5	43,4	95,9	52,4	40,5	92,9
Tilläggs lån	16,5	15,2	31,7	18,3	17,0	35,3
30-34 år						
Studiebidrag	325,0	175,7	500,7	286,6	146,8	433,4
Tilläggsbidrag	45,3	10,0	55,2	44,2	9,8	54,0
Grundlån	350,6	240,1	590,7	316,5	201,3	517,8
Merkostnadslån	12,0	11,0	23,0	11,6	11,1	22,7
Tilläggs lån	17,7	13,7	31,4	16,5	12,7	29,2
35-39 år						
Studiebidrag	209,0	76,8	285,8	185,9	67,5	253,4
Tilläggsbidrag	42,0	8,6	50,6	38,4	8,2	46,6
Grundlån	190,4	91,3	281,7	175,1	83,0	258,2
Merkostnadslån	4,7	4,2	8,9	4,8	5,0	9,7
Tilläggs lån	13,5	7,5	21,1	12,6	7,1	19,6
40-44 år						
Studiebidrag	150,9	46,1	197,0	134,8	41,5	176,4
Tilläggsbidrag	28,7	6,3	35,1	25,6	5,9	31,5
Grundlån	121,1	48,0	169,1	111,5	44,0	155,5
Merkostnadslån	2,9	2,3	5,2	2,9	2,5	5,4
Tilläggs lån	9,5	4,5	14,0	8,8	4,2	12,9
45-49 år						
Studiebidrag	88,2	27,3	115,5	76,7	24,5	101,2
Tilläggsbidrag	11,9	3,4	15,3	9,5	3,0	12,5
Grundlån	62,4	23,8	86,2	53,9	21,4	75,4
Merkostnadslån	1,4	1,2	2,6	1,4	1,3	2,7
Tilläggs lån	4,6	2,2	6,8	4,1	2,1	6,1
50 år-						
Studiebidrag	36,3	12,2	48,6	29,2	10,4	39,6
Tilläggsbidrag	2,3	1,1	3,5	1,7	1,0	2,6
Grundlån	17,4	8,8	26,2	15,2	7,5	22,7
Merkostnadslån	0,5	0,4	0,9	0,6	0,4	1,0
Tilläggs lån	1,3	0,7	2,0	1,1	0,6	1,7
Totalt						
Studiebidrag	3 010,3	2 001,5	5 011,8	2 982,5	1 969,8	4 952,3
Tilläggsbidrag	172,7	37,1	209,8	164,7	36,1	200,8
Grundlån	3 914,2	2 794,8	6 709,0	3 985,3	2 794,2	6 779,5
Merkostnadslån	168,5	126,8	295,3	207,1	155,4	362,5
Tilläggs lån	63,1	43,8	106,9	61,2	43,6	104,8

1 Se fotnot 1 i tabell 3:2b gällande retroaktiv utbetalning av tilläggsbidrag.

Studiemedel Sverige, högre bidrag, kalenderhalvår

Tabell 3:5a

Antal studerande med studiemedel (högre bidrag), fördelat på utbildningsnivå, stödform, kön och kalenderhalvår^{1, 2, 3, 4}

	2013:1			2013:2		
	Kvinnor	Män	Totalt	Kvinnor	Män	Totalt
Grundskolenivå						
Studiebidrag 73,0 %	7 285	2 680	9 965	5 700	1 914	7 614
Tilläggsbidrag	4 662	913	5 575	3 476	666	4 142
Grundlån 27,0 %	1 868	1 107	2 975	1 393	808	2 201
Merkostnadslån	4	9	13	6	5	11
Tilläggs lån	50	48	98	36	38	74
Gymnasienivå						
Studiebidrag 73,0 %	14 975	7 341	22 316	15 123	7 575	22 698
Tilläggsbidrag	9 187	1 883	11 070	8 888	1 970	10 858
Grundlån 27,0 %	7 372	4 594	11 966	7 349	4 692	12 041
Merkostnadslån	75	90	165	75	115	190
Tilläggs lån	767	624	1 391	855	656	1 511

- 1 En person kan finnas registrerad på flera utbildningsnivåer under samma kalenderhalvår.
- 2 Övergångsreglerna för att beviljas det högre bidraget för studier på specialpedagogutbildningar på eftergymnasial nivå upphörde den 30 juni 2012. Under det första kalenderhalvåret 2013 var det 7 personer som fick 20 000 kronor retroaktivt utbetalat i studiemedel för denna typ av studier. Övergångsregler möjliggör även för vissa studerande på yrkestekniskt program att få det högre bidraget till och med 30 juni 2015. Kalenderåret 2013 var det ingen studerande som fick det högre bidraget med hänsyn till dessa övergångsregler.
- 3 På grund av ett tekniskt fel går följande uppgifter inte att fördela på utbildningsnivå och skolform.
Första kalenderhalvåret 2013: 48 personer som fått 0,6 miljoner kronor utbetalade i studiemedel.
Andra kalenderhalvåret 2013: 117 personer som fått 2,9 miljoner kronor utbetalade i studiemedel.
- 4 Se fotnot 2 i tabell 3:2a gällande retroaktiv utbetalning av tilläggsbidrag.

Studiemedel Sverige, högre bidrag, kalenderhalvår

Tabell 3:5b

Utbetalda belopp för studiemedel (högre bidrag), fördelat på utbildningsnivå, stödform, kön och kalenderhalvår, miljoner kronor^{1, 2, 3, 4}

	2013:1			2013:2		
	Kvinnor	Män	Totalt	Kvinnor	Män	Totalt
Grundskolenivå						
Studiebidrag 73,0 %	166,3	59,1	225,4	110,7	35,3	146,0
Tilläggsbidrag	15,7	2,9	18,5	10,8	1,9	12,7
Grundlån 27,0 %	13,9	8,3	22,3	8,7	5,1	13,8
Merkostnadslån	0,0	0,0	0,0	0,0	0,0	0,0
Tilläggs lån	0,3	0,3	0,6	0,2	0,2	0,4
Gymnasienivå						
Studiebidrag 73,0 %	405,5	200,7	606,2	367,6	185,0	552,6
Tilläggsbidrag	34,1	6,5	40,5	30,2	6,4	36,7
Grundlån 27,0 %	76,2	47,9	124,2	67,7	43,4	111,1
Merkostnadslån	0,4	0,5	0,9	0,3	0,6	0,9
Tilläggs lån	6,4	5,0	11,4	6,5	5,0	11,4
Totalt						
Studiebidrag 73,0 %	571,8	259,8	831,6	478,4	220,3	698,6
Tilläggsbidrag	49,7	9,3	59,1	41,1	8,3	49,4
Grundlån 27,0 %	90,2	56,3	146,5	76,4	48,4	124,9
Merkostnadslån	0,4	0,5	0,9	0,3	0,6	0,9
Tilläggs lån	6,7	5,3	12,0	6,7	5,1	11,8

- 1 Fördelningen mellan högre och generellt bidrag kan skilja sig åt något beroende på om statistiken fördelas på kalenderhalvår eller kalenderår.
- 2 Övergångsreglerna för att beviljas det högre bidraget för studier på specialpedagogutbildningar på eftergymnasial nivå upphörde den 30 juni 2012. Under det första kalenderhalvåret 2013 var det 7 personer som fick 20 000 kronor retroaktivt utbetalat i studiemedel för denna typ av studier. Övergångsregler möjliggör även för vissa studerande på yrkestekniskt program att få det högre bidraget till och med 30 juni 2015. Kalenderåret 2013 var det ingen studerande som fick det högre bidraget med hänsyn till dessa övergångsregler.
- 3 På grund av ett tekniskt fel går följande uppgifter inte att fördela på utbildningsnivå och skolform. Första kalenderhalvåret 2013: 48 personer som fått 0,6 miljoner kronor utbetalade i studiemedel. Andra kalenderhalvåret 2013: 117 personer som fått 2,9 miljoner kronor utbetalade i studiemedel.
- 4 Se fotnot 1 i tabell 3:2b gällande retroaktiv utbetalning av tilläggsbidrag.

Studiemedel Sverige, högre bidrag, kalenderhalvår

Tabell 3:6a

Antal studerande med studiemedel (högre bidrag), fördelat på skolform, stödform, kön och kalenderhalvår^{1, 2, 3, 4, 5}

	2013:1			2013:2		
	Kvinnor	Män	Totalt	Kvinnor	Män	Totalt
Folkhögskola						
Studiebidrag 73,0 %	2 604	1 458	4 062	2 448	1 470	3 918
Tilläggsbidrag	1 605	265	1 870	1 414	256	1 670
Grundlån 27,0 %	965	884	1 849	926	845	1 771
Merkostnadslån	18	18	36	21	16	37
Tilläggslån	72	63	135	71	45	116
Komvux						
Studiebidrag 73,0 %	17 155	7 611	24 766	16 329	7 249	23 578
Tilläggsbidrag	10 834	2 246	13 080	9 931	2 181	12 112
Grundlån 27,0 %	7 405	4 368	11 773	7 162	4 257	11 419
Merkostnadslån	61	78	139	59	102	161
Tilläggslån	721	583	1 304	801	628	1 429
Gymnasieskola						
Studiebidrag 73,0 %	18	14	32	25	22	47
Tilläggsbidrag	8	6	14	13	12	25
Grundlån 27,0 %	11	8	19	14	12	26
Merkostnadslån	-	-	-	-	-	-
Tilläggslån	"	"	"	"	"	"

1 En person kan finnas registrerad på flera skolformer under samma kalenderhalvår.

2 Tabellen har sekretessgranskats, vilket innebär att enskilda celler med antal mindre än 3 har ersatts med " och att summeringar har justerats.

3 Övergångsreglerna för att beviljas det högre bidraget för studier på specialpedagogutbildningar på eftergymnasial nivå upphörde den 30 juni 2012. Under det första kalenderhalvåret 2013 var det 7 personer som fick 20 000 kronor retroaktivt utbetalat i studiemedel för denna typ av studier. Övergångsregler möjliggör även för vissa studerande på yrkestekniskt program att få det högre bidraget till och med 30 juni 2015. Kalenderåret 2013 var det ingen studerande som fick det högre bidraget med hänsyn till dessa övergångsregler.

4 På grund av ett tekniskt fel går följande uppgifter inte att fördela på utbildningsnivå och skolform.

Första kalenderhalvåret 2013: 48 personer som fått 0,6 miljoner kronor utbetalade i studiemedel.

Andra kalenderhalvåret 2013: 117 personer som fått 2,9 miljoner kronor utbetalade i studiemedel.

5 Se fotnot 2 i tabell 3:2a gällande retroaktiv utbetalning av tilläggsbidrag.

Studiemedel Sverige, högre bidrag, kalenderhalvår

Tabell 3:6b

Utbetalda belopp för studiemedel (högre bidrag), fördelat på skolform, stödform, kön och kalenderhalvår, miljoner kronor^{1, 2, 3, 4}

	2013:1			2013:2		
	Kvinnor	Män	Totalt	Kvinnor	Män	Totalt
Folkhögskola						
Studiebidrag 73,0 %	82,8	46,7	129,5	64,6	39,2	103,8
Tilläggsbidrag	7,6	1,1	8,7	5,5	0,9	6,4
Grundlån 27,0 %	11,3	10,5	21,7	8,9	8,3	17,2
Merkostnadslån	0,1	0,1	0,2	0,1	0,1	0,2
Tilläggslån	0,6	0,5	1,2	0,5	0,3	0,9
Komvux						
Studiebidrag 73,0 %	488,5	212,7	701,2	413,2	180,5	593,7
Tilläggsbidrag	42,1	8,2	50,4	35,5	7,4	42,9
Grundlån 27,0 %	78,8	45,8	124,5	67,4	40,0	107,4
Merkostnadslån	0,3	0,4	0,7	0,2	0,5	0,7
Tilläggslån	6,0	4,7	10,8	6,1	4,8	10,9
Gymnasieskola						
Studiebidrag 73,0 %	0,5	0,4	0,9	0,6	0,5	1,1
Tilläggsbidrag	0,0	0,0	0,0	0,0	0,0	0,1
Grundlån 27,0 %	0,1	0,1	0,2	0,1	0,1	0,2
Merkostnadslån	-	-	-	-	-	-
Tilläggslån	0,0	0,0	0,0	0,0	0,0	0,0
Totalt						
Studiebidrag 73,0 %	571,8	259,8	831,6	478,3	220,3	698,6
Tilläggsbidrag	49,7	9,3	59,1	41,1	8,3	49,4
Grundlån 27,0 %	90,2	56,3	146,5	76,4	48,4	124,9
Merkostnadslån	0,4	0,5	0,9	0,3	0,6	0,9
Tilläggslån	6,7	5,3	12,0	6,7	5,1	11,8

- 1 Fördelningen mellan högre och generellt bidrag kan skilja sig åt något beroende på om statistiken fördelas på kalenderhalvår eller kalenderår.
- 2 Övergångsreglerna för att beviljas det högre bidraget för studier på specialpedagogutbildningar på eftergymnasial nivå upphörde den 30 juni 2012. Under det första kalenderhalvåret 2013 var det 7 personer som fick 20 000 kronor retroaktivt utbetalat i studiemedel för denna typ av studier. Övergångsregler möjliggör även för vissa studerande på yrkestekniskt program att få det högre bidraget till och med 30 juni 2015. Kalenderåret 2013 var det ingen studerande som fick det högre bidraget med hänsyn till dessa övergångsregler.
- 3 På grund av ett tekniskt fel går följande uppgifter inte att fördela på utbildningsnivå och skolform. Första kalenderhalvåret 2013: 48 personer som fått 0,6 miljoner kronor utbetalade i studiemedel. Andra kalenderhalvåret 2013: 117 personer som fått 2,9 miljoner kronor utbetalade i studiemedel.
- 4 Se fotnot 1 i tabell 3:2b gällande retroaktiv utbetalning av tilläggsbidrag.

Studiemedel Sverige, högre bidrag, kalenderhalvår

Tabell 3:7a

Antal studerande med studiemedel (högre bidrag), fördelat på studietakt, stödform, kön och kalenderhalvår^{1, 2}

	2013:1			2013:2		
	Kvinnor	Män	Totalt	Kvinnor	Män	Totalt
50 %						
Studiebidrag 73,0 %	2 382	838	3 220	2 012	694	2 706
Tilläggsbidrag	1 401	198	1 599	1 169	158	1 327
Grundlån 27,0 %	780	360	1 140	661	311	972
75 %						
Studiebidrag 73,0 %	2 738	1 112	3 850	2 151	826	2 977
Tilläggsbidrag	1 684	266	1 950	1 255	198	1 453
Grundlån 27,0 %	1 162	587	1 749	872	429	1 301
100 %						
Studiebidrag 73,0 %	17 217	8 201	25 418	16 519	7 999	24 518
Tilläggsbidrag	10 932	2 283	13 215	10 077	2 282	12 359
Grundlån 27,0 %	7 537	4 894	12 431	7 363	4 801	12 164
Merkostnadslån	79	96	175	79	118	197
Tilläggslån	795	647	1 442	874	672	1 546

1 En person kan finnas registrerad med olika studietakt under samma kalenderhalvår.

2 Se fotnot 2 i tabell 3:2a gällande retroaktiv utbetalning av tilläggsbidrag.

Tabell 3:7b

Utbetalda belopp för studiemedel (högre bidrag), fördelat på studietakt, stödform, kön och kalenderhalvår, miljoner kronor^{1, 2}

	2013:1			2013:2		
	Kvinnor	Män	Totalt	Kvinnor	Män	Totalt
50 %						
Studiebidrag 73,0 %	24,3	7,6	31,9	18,5	5,7	24,2
Tilläggsbidrag	2,0	0,2	2,2	1,6	0,2	1,8
Grundlån 27,0 %	2,7	1,1	3,8	2,0	0,9	2,9
75 %						
Studiebidrag 73,0 %	36,0	13,7	49,7	26,8	8,8	35,6
Tilläggsbidrag	3,1	0,5	3,5	2,2	0,3	2,5
Grundlån 27,0 %	5,3	2,4	7,7	3,7	1,5	5,2
100 %						
Studiebidrag 73,0 %	512,0	238,9	750,8	434,9	206,4	641,3
Tilläggsbidrag	44,7	8,7	53,4	37,5	7,9	45,4
Grundlån 27,0 %	82,3	52,9	135,2	71,0	46,2	117,2
Merkostnadslån	0,4	0,5	0,9	0,3	0,6	0,9
Tilläggslån	6,7	5,3	12,0	6,7	5,1	11,9
Totalt						
Studiebidrag 73,0 %	572,2	260,2	832,4	480,2	221,0	701,2
Tilläggsbidrag	49,8	9,4	59,1	41,3	8,4	49,7
Grundlån 27,0 %	90,3	56,4	146,7	76,8	48,6	125,3
Merkostnadslån	0,4	0,5	0,9	0,3	0,6	0,9
Tilläggslån	6,7	5,3	12,0	6,7	5,1	11,9

1 Fördelningen mellan högre och generellt bidrag kan skilja sig åt något beroende på om statistiken fördelas på kalenderhalvår eller kalenderår.

2 Se fotnot 1 i tabell 3:2b gällande retroaktiv utbetalning av tilläggsbidrag.

Studiemedel Sverige, högre bidrag, kalenderhalvår

Tabell 3:8a

Antal studerande med studiemedel (högre bidrag), fördelat på kön, stödform och kalenderhalvår¹

	2011:1	2011:2	2012:1	2012:2	2013:1	2013:2
Kvinnor						
Studiebidrag 73,0 %	19 788	17 965	19 970	17 054	19 702	18 749
Tilläggsbidrag	13 300	11 812	12 629	10 726	12 402	11 351
Grundlån 27,0 %	8 311	7 534	8 376	7 099	8 352	8 083
Merkostnadslån	84	75	81	80	77	77
Tilläggslån	1 039	918	870	743	795	874
Män						
Studiebidrag 73,0 %	8 437	7 609	8 942	7 357	9 051	8 719
Tilläggsbidrag	2 694	2 293	2 468	2 066	2 510	2 447
Grundlån 27,0 %	5 021	4 440	5 181	4 262	5 235	5 102
Merkostnadslån	67	80	97	73	96	118
Tilläggslån	768	642	632	564	647	672
Totalt						
Studiebidrag 73,0 %	28 225	25 574	28 912	24 411	28 753	27 468
Tilläggsbidrag	15 994	14 105	15 097	12 792	14 912	13 798
Grundlån 27,0 %	13 332	11 974	13 557	11 361	13 587	13 185
Merkostnadslån	151	155	178	153	173	195
Tilläggslån	1 807	1 560	1 502	1 307	1 442	1 546

1 Se fotnot 2 i tabell 3:2a gällande retroaktiv utbetalning av tilläggsbidrag.

Tabell 3:8b

Utbetalda belopp för studiemedel (högre bidrag), fördelat på kön, stödform och kalenderhalvår, miljoner kronor^{1,2}

	2011:1	2011:2	2012:1	2012:2	2013:1	2013:2
Kvinnor						
Studiebidrag 73,0 %	548,1	441,9	570,5	435,7	572,2	480,2
Tilläggsbidrag	46,7	37,0	45,7	35,5	49,8	41,3
Grundlån 27,0 %	69,4	68,2	88,8	66,6	90,3	76,8
Merkostnadslån	0,4	0,3	0,3	0,3	0,4	0,3
Tilläggslån	8,3	6,6	7,1	5,5	6,7	6,7
Män						
Studiebidrag 73,0 %	231,2	185,9	251,0	183,8	260,2	221,0
Tilläggsbidrag	9,0	6,9	8,5	6,4	9,4	8,4
Grundlån 27,0 %	41,7	40,0	53,9	39,6	56,4	48,6
Merkostnadslån	0,4	0,4	0,5	0,4	0,5	0,6
Tilläggslån	6,1	4,5	5,0	4,1	5,3	5,1
Totalt						
Studiebidrag 73,0 %	779,2	627,8	821,5	619,5	832,4	701,2
Tilläggsbidrag	55,8	43,8	54,2	41,9	59,1	49,7
Grundlån 27,0 %	111,0	108,2	142,8	106,2	146,7	125,3
Merkostnadslån	0,8	0,7	0,8	0,7	0,9	0,9
Tilläggslån	14,4	11,1	12,1	9,6	12,0	11,9

1 Fördelningen mellan högre och generellt bidrag kan skilja sig åt något beroende på om statistiken fördelas på kalenderhalvår eller kalenderår.

2 Se fotnot 1 i tabell 3:2b gällande retroaktiv utbetalning av tilläggsbidrag.

Studiemedel Sverige, högre bidrag, kalenderhalvår

Tabell 3:9a

Antal studerande med studiemedel (högre bidrag), fördelat på ålder, stödform, kön och kalenderhalvår^{1, 2}

Ålder vid årets slut 2013	2013:1			2013:2		
	Kvinnor	Män	Totalt	Kvinnor	Män	Totalt
20–24 år³						
Studiebidrag 73,0 %	1 216	1 223	2 439	1 702	1 682	3 384
Tilläggsbidrag	228	57	285	298	83	381
Grundlån 27,0 %	634	610	1 244	914	824	1 738
Merkostnadslån	"	8	8	7	11	18
25–29 år						
Studiebidrag 73,0 %	5 925	3 440	9 365	5 514	2 992	8 506
Tilläggsbidrag	3 293	549	3 842	3 165	522	3 687
Grundlån 27,0 %	2 921	2 095	5 016	2 608	1 841	4 449
Merkostnadslån	28	23	51	25	31	56
Tilläggs lån	161	157	318	229	182	411
30–34 år						
Studiebidrag 73,0 %	4 481	1 904	6 385	4 077	1 712	5 789
Tilläggsbidrag	3 293	704	3 997	2 953	679	3 632
Grundlån 27,0 %	1 772	1 112	2 884	1 628	1 047	2 675
Merkostnadslån	22	24	46	17	29	46
Tilläggs lån	177	192	369	168	191	359
35–39 år						
Studiebidrag 73,0 %	3 223	1 030	4 253	2 937	932	3 869
Tilläggsbidrag	2 540	468	3 008	2 291	441	2 732
Grundlån 27,0 %	1 096	583	1 679	1 019	538	1 557
Merkostnadslån	8	18	26	5	14	19
Tilläggs lån	161	94	255	141	93	234
40–44 år						
Studiebidrag 73,0 %	2 569	740	3 309	2 432	710	3 142
Tilläggsbidrag	1 913	390	2 303	1 700	406	2 106
Grundlån 27,0 %	998	431	1 429	1 003	428	1 431
Merkostnadslån	8	12	20	13	16	29
Tilläggs lån	156	124	280	192	111	303
45–49 år						
Studiebidrag 73,0 %	1 570	492	2 062	1 481	474	1 955
Tilläggsbidrag	913	246	1 159	779	223	1 002
Grundlån 27,0 %	642	275	917	662	287	949
Merkostnadslån	7	11	18	10	13	23
Tilläggs lån	97	52	149	109	66	175
50 år–						
Studiebidrag 73,0 %	718	222	940	606	217	823
Tilläggsbidrag	222	96	318	165	93	258
Grundlån 27,0 %	289	129	418	249	137	386
Merkostnadslån	4	-	4	"	4	4
Tilläggs lån	43	28	71	35	29	64
Totalt						
Studiebidrag 73,0 %	19 702	9 051	28 753	18 749	8 719	27 468
Tilläggsbidrag	12 402	2 510	14 912	11 351	2 447	13 798
Grundlån 27,0 %	8 352	5 235	13 587	8 083	5 102	13 185
Merkostnadslån	77	96	173	77	118	195
Tilläggs lån	795	647	1 442	874	672	1 546

1 Tabellen har sekretessgranskats, vilket innebär att enskilda celler med antal mindre än 3 har ersatts med " och att summeringar har justerats.

2 Se fotnot 2 i tabell 3:2a gällande retroaktiv utbetalning av tilläggsbidrag.

3 Det högre bidraget lämnas som huvudregel till särskilt prioriterade grupper som är 25 år eller äldre. Genom en tillfällig satsning ges möjlighet för unga arbetslösa under 25 år, som saknar fullständig grundskole- eller gymnasieutbildning eller slutomdöme från folkhögskola, att studera med det högre bidraget. Studierna ska påbörjas senast 2013 och det högre bidraget lämnas till dess att slutbetyg ges, dock längst under tre år.

Studiemedel Sverige, högre bidrag, kalenderhalvår

Tabell 3:9b

Utbetalda belopp för studiemedel (högre bidrag), fördelat på ålder, stödform, kön och kalenderhalvår, miljoner kronor^{1,2}

Ålder vid årets slut 2013	2013:1			2013:2		
	Kvinnor	Män	Totalt	Kvinnor	Män	Totalt
20–24 år³						
Studiebidrag 73,0 %	36,0	36,0	72,0	41,6	42,4	83,9
Tilläggsbidrag	0,7	0,2	0,9	0,9	0,2	1,1
Grundlån 27,0 %	7,0	6,6	13,6	8,1	7,6	15,6
Merkostnadslån	0,0	0,0	0,0	0,0	0,0	0,1
25–29 år						
Studiebidrag 73,0 %	169,3	98,1	267,4	141,2	74,4	215,6
Tilläggsbidrag	11,9	1,7	13,6	10,6	1,5	12,1
Grundlån 27,0 %	30,8	22,5	53,3	24,8	17,4	42,1
Merkostnadslån	0,1	0,2	0,3	0,1	0,2	0,3
Tilläggs lån	1,3	1,3	2,6	1,8	1,4	3,2
30–34 år						
Studiebidrag 73,0 %	131,2	54,6	185,8	104,8	44,5	149,3
Tilläggsbidrag	13,4	2,5	15,9	11,1	2,2	13,3
Grundlån 27,0 %	19,3	11,8	31,1	15,7	10,3	26,0
Merkostnadslån	0,1	0,1	0,2	0,1	0,1	0,2
Tilläggs lån	1,5	1,6	3,0	1,3	1,5	2,8
35–39 år						
Studiebidrag 73,0 %	94,0	30,0	123,9	76,3	24,0	100,3
Tilläggsbidrag	11,4	1,9	13,3	9,2	1,7	10,9
Grundlån 27,0 %	11,9	6,3	18,2	9,8	5,1	14,9
Merkostnadslån	0,0	0,1	0,1	0,0	0,1	0,1
Tilläggs lån	1,4	0,8	2,2	1,1	0,7	1,8
40–44 år						
Studiebidrag 73,0 %	74,9	21,0	96,0	62,3	18,4	80,7
Tilläggsbidrag	8,0	1,6	9,6	6,3	1,6	7,9
Grundlån 27,0 %	10,9	4,7	15,5	9,5	4,2	13,7
Merkostnadslån	0,1	0,1	0,1	0,0	0,1	0,2
Tilläggs lån	1,3	1,0	2,3	1,5	0,9	2,3
45–49 år						
Studiebidrag 73,0 %	45,8	13,9	59,7	38,3	12,0	50,3
Tilläggsbidrag	3,6	1,0	4,6	2,7	0,9	3,6
Grundlån 27,0 %	7,2	2,9	10,1	6,5	2,7	9,2
Merkostnadslån	0,0	0,1	0,1	0,0	0,1	0,1
Tilläggs lån	0,8	0,4	1,2	0,8	0,5	1,3
50 år–						
Studiebidrag 73,0 %	21,1	6,5	27,6	15,7	5,3	21,0
Tilläggsbidrag	0,8	0,4	1,1	0,5	0,3	0,8
Grundlån 27,0 %	3,3	1,5	4,8	2,6	1,3	3,9
Merkostnadslån	0,0	-	0,0	0,0	0,0	0,0
Tilläggs lån	0,4	0,2	0,6	0,3	0,2	0,5
Totalt						
Studiebidrag 73,0 %	572,2	260,2	832,4	480,2	221,0	701,2
Tilläggsbidrag	49,8	9,4	59,1	41,3	8,4	49,7
Grundlån 27,0 %	90,3	56,4	146,7	76,8	48,6	125,3
Merkostnadslån	0,4	0,5	0,9	0,3	0,6	0,9
Tilläggs lån	6,7	5,3	12,0	6,7	5,1	11,9

1 Fördelningen mellan högre och generellt bidrag kan skilja sig åt något beroende på om statistiken fördelas på kalenderhalvår eller kalenderår.

2 Se fotnot 1 i tabell 3:2b gällande retroaktiv utbetalning av tilläggsbidrag.

3 Det högre bidraget lämnas som huvudregel till särskilt prioriterade grupper som är 25 år eller äldre. Genom en tillfällig satsning ges möjlighet för unga arbetslösa under 25 år, som saknar fullständig grundskole- eller gymnasieutbildning eller slutomdöme från folkhögskola, att studera med det högre bidraget. Studierna ska påbörjas senast 2013 och det högre bidraget lämnas till dess att slutbetyg ges, dock längst under tre år.

Studiemedel Sverige, generellt bidrag, kalenderhalvår

Tabell 3:10a

Antal studerande med studiemedel (generellt bidrag) i Sverige, fördelat på utbildningsnivå, stödform, kön och kalenderhalvår^{1, 2, 3}

	2013:1			2013:2		
	Kvinnor	Män	Totalt	Kvinnor	Män	Totalt
Grundskolenivå						
Studiebidrag 31,4 %	3 701	1 865	5 566	4 975	2 321	7 296
Tilläggsbidrag	1 822	349	2 171	2 407	464	2 871
Grundlån 68,6 %	1 351	877	2 228	1 652	1 074	2 726
Merkostnadslån	8	4	12	13	11	24
Tilläggs lån	7	12	19	18	31	49
Gymnasienivå						
Studiebidrag 31,4 %	29 296	20 448	49 744	30 594	21 170	51 764
Tilläggsbidrag	8 554	1 572	10 126	8 632	1 559	10 191
Grundlån 68,6 %	16 240	10 857	27 097	16 256	10 818	27 074
Merkostnadslån	905	536	1 441	839	490	1 329
Tilläggs lån	759	590	1 349	778	612	1 390
Eftergymnasial nivå						
Studiebidrag 31,4 %	146 168	101 765	247 933	152 547	105 282	257 829
Tilläggsbidrag	28 065	6 647	34 712	24 522	6 091	30 613
Grundlån 68,6 %	104 917	74 136	179 053	108 287	75 426	183 713
Merkostnadslån	2 531	1 482	4 013	2 463	1 453	3 916
Tilläggs lån	5 924	3 915	9 839	6 094	4 158	10 252

1 En person kan finnas registrerad på flera utbildningsnivåer under samma kalenderhalvår.

2 På grund av ett tekniskt fel går följande uppgifter inte att fördela på utbildningsnivå och skolform.
Första kalenderhalvåret 2013: 255 personer som fått 2,8 miljoner kronor utbetalade i studiemedel.
Andra kalenderhalvåret 2013: 451 personer som fått 7,6 miljoner kronor utbetalade i studiemedel.

3 Se fotnot 2 i tabell 3:2a gällande retroaktiv utbetalning av tilläggsbidrag.

Tabell 3:10b

Utbetalda belopp för studiemedel (generellt bidrag) i Sverige, fördelat på utbildningsnivå, stödform, kön och kalenderhalvår, miljoner kronor^{1, 2, 3}

	2013:1			2013:2		
	Kvinnor	Män	Totalt	Kvinnor	Män	Totalt
Grundskolenivå						
Studiebidrag 31,4 %	26,9	14,5	41,4	37,3	17,4	54,7
Tilläggsbidrag	3,8	0,7	4,5	5,8	1,1	6,9
Grundlån 68,6 %	20,4	14,7	35,1	25,8	17,1	42,9
Merkostnadslån	0,0	0,0	0,0	0,0	0,0	0,1
Tilläggs lån	0,0	0,1	0,1	0,1	0,2	0,3
Gymnasienivå						
Studiebidrag 31,4 %	327,5	243,7	571,2	306,2	220,7	526,9
Tilläggsbidrag	24,8	4,5	29,3	24,4	4,3	28,7
Grundlån 68,6 %	410,4	281,7	692,1	367,6	247,4	615,0
Merkostnadslån	16,5	9,2	25,8	14,5	7,2	21,7
Tilläggs lån	5,8	4,6	10,5	5,5	4,4	9,9
Eftergymnasial nivå						
Studiebidrag 31,4 %	1 942,9	1 380,9	3 323,8	1 983,2	1 383,8	3 367,0
Tilläggsbidrag	93,5	21,9	115,4	92,1	21,4	113,5
Grundlån 68,6 %	3 042,1	2 187,9	5 229,9	3 052,6	2 146,2	5 198,9
Merkostnadslån	22,9	18,6	41,5	20,6	17,1	37,7
Tilläggs lån	50,5	33,8	84,3	48,9	33,8	82,7
Totalt						
Studiebidrag 31,4 %	2 297,3	1 639,1	3 936,4	2 326,7	1 621,9	3 948,6
Tilläggsbidrag	122,1	27,1	149,2	122,3	26,8	149,1
Grundlån 68,6 %	3 472,8	2 484,3	5 957,1	3 446,0	2 410,7	5 856,7
Merkostnadslån	39,4	27,8	67,2	35,1	24,3	59,4
Tilläggs lån	56,4	38,5	94,9	54,5	38,4	92,9

1 Fördelningen mellan högre och generellt bidrag kan skilja sig åt något beroende på om statistiken fördelas på kalenderhalvår eller kalenderår.

2 På grund av ett tekniskt fel går följande uppgifter inte att fördela på utbildningsnivå och skolform.
Första kalenderhalvåret 2013: 255 personer som fått 2,8 miljoner kronor utbetalade i studiemedel.
Andra kalenderhalvåret 2013: 451 personer som fått 7,6 miljoner kronor utbetalade i studiemedel.

3 Se fotnot 1 i tabell 3:2b gällande retroaktiv utbetalning av tilläggsbidrag.

Studiemedel Sverige, generellt bidrag, kalenderhalvår

Tabell 3:11a
Antal studerande med studiemedel (generellt bidrag) i Sverige, fördelat på skolform, stödform, kön och kalenderhalvår^{1, 2, 3, 4}

	2013:1			2013:2		
	Kvinnor	Män	Totalt	Kvinnor	Män	Totalt
Folkhögskola						
Studiebidrag 31,4 %	6 970	4 884	11 854	7 292	5 322	12 614
Tilläggsbidrag	1 126	249	1 375	1 285	275	1 560
Grundlån 68,6 %	4 691	3 328	8 019	4 688	3 477	8 165
Merkostnadslån	189	79	268	141	68	209
Tilläggslån	248	120	368	263	153	416
Komvux						
Studiebidrag 31,4 %	21 083	11 619	32 702	23 572	12 563	36 135
Tilläggsbidrag	8 382	1 482	9 864	9 156	1 606	10 762
Grundlån 68,6 %	11 107	6 315	17 422	11 803	6 607	18 410
Merkostnadslån	63	82	145	79	96	175
Tilläggslån	562	414	976	585	456	1 041
Gymnasieskola						
Studiebidrag 31,4 %	2 187	3 323	5 510	2 221	3 242	5 463
Tilläggsbidrag	155	37	192	139	35	174
Grundlån 68,6 %	511	776	1 287	408	608	1 016
Merkostnadslån	6	5	11	4	6	10
Tilläggslån	"	"	"	"	"	"
Kompletterande utbildning						
Studiebidrag 31,4 %	1 878	1 002	2 880	1 803	938	2 741
Tilläggsbidrag	129	55	184	141	48	189
Grundlån 68,6 %	1 504	827	2 331	1 439	766	2 205
Merkostnadslån	984	603	1 587	962	556	1 518
Tilläggslån	98	100	198	105	85	190
Kvalificerad yrkesutbildning⁵						
Studiebidrag 31,4 %	865	1 040	1 905	130	144	274
Tilläggsbidrag	235	129	364	34	15	49
Grundlån 68,6 %	655	714	1 369	91	99	190
Merkostnadslån	13	28	41	3	3	6
Tilläggslån	101	109	210	22	11	33
Yrkehögskola						
Studiebidrag 31,4 %	10 308	8 983	19 291	12 307	10 907	23 214
Tilläggsbidrag	3 509	1 280	4 789	4 082	1 619	5 701
Grundlån 68,6 %	7 551	6 329	13 880	8 959	7 616	16 575
Merkostnadslån	418	265	683	437	311	748
Tilläggslån	1 263	1 122	2 385	1 532	1 436	2 968
Högskola och universitet						
Studiebidrag 31,4 %	133 602	91 383	224 985	138 607	93 897	232 504
Tilläggsbidrag	23 920	4 991	28 911	19 952	4 236	24 188
Grundlån 68,6 %	95 391	66 383	161 774	97 764	67 035	164 799
Merkostnadslån	1 632	758	2 390	1 553	716	2 269
Tilläggslån	4 375	2 498	6 873	4 336	2 518	6 854
Övriga⁶						
Studiebidrag 31,4 %	574	1 058	1 632	542	964	1 506
Tilläggsbidrag	136	195	331	102	146	248
Grundlån 68,6 %	440	824	1 264	444	749	1 193
Merkostnadslån	142	203	345	144	196	340
Tilläggslån	49	158	207	53	138	191

1 En person kan finnas registrerad på flera skolformer under samma kalenderhalvår.

2 Tabellen har sekretessgranskats, vilket innebär att enskilda celler med antal mindre än 3 har ersatts med " och att summeringar har justerats.

3 På grund av ett tekniskt fel går följande uppgifter inte att fördela på utbildningsnivå och skolform.
 Första kalenderhalvåret 2013: 255 personer som fått 2,8 miljoner kronor utbetalade i studiemedel.
 Andra kalenderhalvåret 2013: 451 personer som fått 7,6 miljoner kronor utbetalade i studiemedel.

4 Se fotnot 2 i tabell 3:2a gällande retroaktiv utbetalning av tilläggsbidrag.

5 Lagen och förordningen om kvalificerad yrkesutbildning upphävdes den 15 april 2009. Utbildningar som har beviljats statligt stöd före detta datum kan få fortsatt stöd enligt lagen och förordningen om kvalificerad yrkesutbildning, dock längst till och med den 31 december 2013.

6 I kategorin 'övriga' ingår eftergymnasial utbildning vid vissa trafikflygarutbildningar, teologiska utbildningar och polisutbildningar.

Studiemedel Sverige, generellt bidrag, kalenderhalvår

Tabell 3:11b
Utbetalda belopp för studiemedel (generellt bidrag) i Sverige, fördelat på skolform, stödform, kön och kalenderhalvår, miljoner kronor^{1, 2, 3}

	2013:1			2013:2		
	Kvinnor	Män	Totalt	Kvinnor	Män	Totalt
Folkhögskola						
Studiebidrag 31,4 %	92,9	66,6	159,5	79,8	59,8	139,6
Tilläggsbidrag	4,2	0,8	5,0	4,0	0,8	4,9
Grundlån 68,6 %	136,0	97,6	233,6	112,0	83,8	195,8
Merkostnadslån	1,2	0,4	1,6	0,8	0,3	1,1
Tilläggslån	2,2	1,0	3,2	1,9	1,1	3,0
Komvux						
Studiebidrag 31,4 %	218,4	120,7	339,1	228,2	120,5	348,7
Tilläggsbidrag	25,0	4,4	29,3	26,7	4,6	31,3
Grundlån 68,6 %	267,0	150,1	417,2	263,5	144,0	407,5
Merkostnadslån	0,3	0,4	0,7	0,4	0,4	0,8
Tilläggslån	4,2	3,1	7,3	4,1	3,3	7,4
Gymnasieskola						
Studiebidrag 31,4 %	32,8	50,5	83,2	25,9	38,1	64,0
Tilläggsbidrag	0,5	0,1	0,6	0,4	0,1	0,4
Grundlån 68,6 %	16,0	24,8	40,8	9,7	15,1	24,8
Merkostnadslån	0,0	0,0	0,0	0,0	0,0	0,0
Tilläggslån	0,0	0,0	0,0	0,0	0,0	0,0
Kompletterande utbildning						
Studiebidrag 31,4 %	25,4	13,4	38,8	21,1	11,0	32,1
Tilläggsbidrag	0,5	0,2	0,7	0,5	0,2	0,7
Grundlån 68,6 %	43,9	23,9	67,8	36,4	19,5	56,0
Merkostnadslån	21,4	14,5	35,9	19,1	12,6	31,7
Tilläggslån	0,8	0,8	1,6	0,8	0,7	1,5
Kvalificerad yrkesutbildning⁴						
Studiebidrag 31,4 %	12,2	15,1	27,3	1,3	1,6	2,8
Tilläggsbidrag	0,9	0,5	1,4	0,1	0,0	0,1
Grundlån 68,6 %	20,0	22,4	42,4	1,9	2,3	4,1
Merkostnadslån	0,1	0,2	0,3	0,0	0,0	0,0
Tilläggslån	0,9	1,0	1,9	0,1	0,1	0,2
Yrkeshögskola						
Studiebidrag 31,4 %	146,6	129,4	276,0	151,0	136,7	287,7
Tilläggsbidrag	14,6	5,2	19,8	15,0	5,8	20,8
Grundlån 68,6 %	235,7	199,1	434,8	239,8	207,4	447,2
Merkostnadslån	2,9	2,0	4,8	2,5	2,0	4,6
Tilläggslån	11,6	10,3	21,8	12,0	11,4	23,4
Högskola och universitet						
Studiebidrag 31,4 %	1 761,6	1 229,1	2 990,7	1 812,5	1 241,6	3 054,1
Tilläggsbidrag	76,1	15,3	91,4	75,2	14,8	90,0
Grundlån 68,6 %	2 741,5	1 941,8	4 683,3	2 770,3	1 917,4	4 687,7
Merkostnadslån	10,1	5,1	15,2	9,2	4,4	13,5
Tilläggslån	36,2	20,9	57,2	35,2	20,7	55,9
Övriga⁵						
Studiebidrag 31,4 %	7,4	14,4	21,8	6,9	12,6	19,5
Tilläggsbidrag	0,4	0,6	1,0	0,4	0,5	0,9
Grundlån 68,6 %	12,7	24,4	37,1	12,4	21,3	33,7
Merkostnadslån	3,4	5,3	8,7	3,2	4,5	7,6
Tilläggslån	0,4	1,3	1,7	0,4	1,1	1,6
Totalt						
Studiebidrag 31,4 %	2 297,3	1 639,1	3 936,4	2 326,7	1 621,9	3 948,6
Tilläggsbidrag	122,1	27,1	149,2	122,3	26,8	149,1
Grundlån 68,6 %	3 472,8	2 484,3	5 957,1	3 446,0	2 410,7	5 856,7
Merkostnadslån	39,4	27,8	67,2	35,1	24,3	59,4
Tilläggslån	56,4	38,5	94,9	54,5	38,4	92,9

1 Fördelningen mellan högre och generellt bidrag kan skilja sig åt något beroende på om statistiken fördelas på kalenderhalvår eller kalenderår.

2 På grund av ett tekniskt fel går följande uppgifter inte att fördela på utbildningsnivå och skolform.
 Första kalenderhalvåret 2013: 255 personer som fått 2,8 miljoner kronor utbetalade i studiemedel.
 Andra kalenderhalvåret 2013: 451 personer som fått 7,6 miljoner kronor utbetalade i studiemedel.

3 Se fotnot 1 i tabell 3:2b gällande retroaktiv utbetalning av tilläggsbidrag.

4 Lagen och förordningen om kvalificerad yrkesutbildning upphävdes den 15 april 2009. Utbildningar som har beviljats statligt stöd före detta datum kan få fortsatt stöd enligt lagen och förordningen om kvalificerad yrkesutbildning, dock längst till och med den 31 december 2013.

5 I kategorin 'övriga' ingår eftergymnasial utbildning vid vissa trafikflygarutbildningar, teologiska utbildningar och polisutbildningar.

Studiemedel Sverige, generellt bidrag, kalenderhalvår

Tabell 3:12a

Antal studerande med studiemedel (generellt bidrag) i Sverige, fördelat på studietakt, stödform, kön och kalenderhalvår^{1,2}

	2013:1			2013:2		
	Kvinnor	Män	Totalt	Kvinnor	Män	Totalt
50 %						
Studiebidrag 31,4 %	13 706	6 407	20 113	14 150	6 943	21 093
Tilläggsbidrag	5 583	764	6 347	4 725	674	5 399
Grundlån 68,6 %	6 250	3 339	9 589	6 372	3 530	9 902
75 %						
Studiebidrag 31,4 %	8 275	4 990	13 265	7 806	4 562	12 368
Tilläggsbidrag	2 830	453	3 283	2 347	353	2 700
Grundlån 68,6 %	4 930	3 000	7 930	4 494	2 698	7 192
100 %						
Studiebidrag 31,4 %	161 822	116 031	277 853	170 232	120 325	290 557
Tilläggsbidrag	31 572	7 567	39 139	29 390	7 207	36 597
Grundlån 68,6 %	114 352	81 647	195 999	117 887	82 914	200 801
Merkostnadslån	3 431	2 016	5 447	3 301	1 947	5 248
Tilläggslån	6 649	4 488	11 137	6 833	4 759	11 592

1 En person kan finnas registrerad med olika studietakt under samma kalenderhalvår.

2 Se fotnot 2 i tabell 3:2a gällande retroaktiv utbetalning av tilläggsbidrag.

Tabell 3:12b

Utbetalda belopp för studiemedel (generellt bidrag) i Sverige, fördelat på studietakt, stödform, kön och kalenderhalvår, miljoner kronor^{1,2}

	2013:1			2013:2		
	Kvinnor	Män	Totalt	Kvinnor	Män	Totalt
50 %						
Studiebidrag 31,4 %	66,6	29,1	95,7	65,7	29,1	94,7
Tilläggsbidrag	7,7	0,9	8,6	7,5	0,9	8,4
Grundlån 68,6 %	64,1	32,2	96,3	62,3	31,3	93,6
75 %						
Studiebidrag 31,4 %	55,6	33,3	88,9	52,6	30,1	82,7
Tilläggsbidrag	5,1	0,8	5,8	4,6	0,6	5,3
Grundlån 68,6 %	73,4	44,1	117,6	68,1	40,2	108,4
100 %						
Studiebidrag 31,4 %	2 175,6	1 577,1	3 752,7	2 210,2	1 563,7	3 773,9
Tilläggsbidrag	109,4	25,4	134,8	110,4	25,3	135,7
Grundlån 68,6 %	3 336,2	2 408,7	5 744,9	3 318,2	2 340,8	5 659,1
Merkostnadslån	39,4	27,8	67,2	35,2	24,4	59,6
Tilläggslån	56,4	38,5	94,9	54,5	38,4	93,0
Totalt						
Studiebidrag 31,4 %	2 297,8	1 639,5	3 937,3	2 328,4	1 622,9	3 951,3
Tilläggsbidrag	122,1	27,1	149,3	122,5	26,9	149,4
Grundlån 68,6 %	3 473,8	2 485,0	5 958,8	3 448,7	2 412,3	5 861,1
Merkostnadslån	39,4	27,8	67,2	35,2	24,4	59,6
Tilläggslån	56,4	38,5	94,9	54,5	38,4	93,0

1 Fördelningen mellan högre och generellt bidrag kan skilja sig åt något beroende på om statistiken fördelas på kalenderhalvår eller kalenderår.

2 Se fotnot 1 i tabell 3:2b gällande retroaktiv utbetalning av tilläggsbidrag.

Studiemedel Sverige, generellt bidrag, kalenderhalvår

Tabell 3:13a

Antal studerande med studiemedel (generellt bidrag) i Sverige, fördelat på kön, stödform och kalenderhalvår¹

	2011:1	2011:2	2012:1	2012:2	2013:1	2013:2
Kvinnor						
Studiebidrag 31,4 %	175 184	183 877	177 723	183 792	176 340	185 460
Tilläggsbidrag	33 729	35 550	33 734	34 448	37 160	34 581
Grundlån 68,6 %	119 959	122 287	121 059	122 695	121 086	124 906
Merkostnadslån	2 823	3 170	3 343	3 387	3 431	3 301
Tilläggslån	7 796	7 494	7 048	6 948	6 649	6 833
Män						
Studiebidrag 31,4 %	121 285	125 370	122 396	125 265	122 777	127 421
Tilläggsbidrag	7 649	7 565	7 447	7 531	8 328	7 899
Grundlån 68,6 %	82 766	83 261	84 212	84 196	85 117	86 586
Merkostnadslån	1 533	1 777	1 918	1 890	2 016	1 947
Tilläggslån	5 119	4 745	4 618	4 452	4 488	4 759
Totalt						
Studiebidrag 31,4 %	296 469	309 247	300 119	309 057	299 117	312 881
Tilläggsbidrag	41 378	43 115	41 181	41 979	45 488	42 480
Grundlån 68,6 %	202 725	205 548	205 271	206 891	206 203	211 492
Merkostnadslån	4 356	4 947	5 261	5 277	5 447	5 248
Tilläggslån	12 915	12 239	11 666	11 400	11 137	11 592

¹ Se fotnot 2 i tabell 3:2a gällande retroaktiv utbetalning av tilläggsbidrag.

Tabell 3:13b

Utbetalda belopp för studiemedel (generellt bidrag) i Sverige, fördelat på kön, stödform och kalenderhalvår, miljoner kronor^{1,2}

	2011:1	2011:2	2012:1	2012:2	2013:1	2013:2
Kvinnor						
Studiebidrag 31,4 %	2 223,3	2 220,9	2 293,3	2 283,0	2 297,8	2 328,4
Tilläggsbidrag	112,0	111,2	113,4	110,0	122,1	122,5
Grundlån 68,6 %	3 083,8	3 229,6	3 436,5	3 342,4	3 473,8	3 448,7
Merkostnadslån	35,9	34,0	38,6	37,0	39,4	35,2
Tilläggslån	63,5	57,3	59,1	54,9	56,4	54,5
Män						
Studiebidrag 31,4 %	1 570,3	1 533,1	1 618,2	1 579,0	1 639,5	1 622,9
Tilläggsbidrag	24,3	22,2	23,7	22,8	27,1	26,9
Grundlån 68,6 %	2 153,7	2 218,0	2 431,6	2 311,5	2 485,0	2 412,3
Merkostnadslån	25,7	24,0	26,6	23,6	27,8	24,4
Tilläggslån	42,5	36,2	39,2	35,1	38,5	38,4
Totalt						
Studiebidrag 31,4 %	3 793,6	3 754,0	3 911,5	3 861,9	3 937,3	3 951,3
Tilläggsbidrag	136,4	133,4	137,1	132,8	149,3	149,4
Grundlån 68,6 %	5 237,6	5 447,6	5 868,1	5 653,9	5 958,8	5 861,1
Merkostnadslån	61,5	58,0	65,3	60,6	67,2	59,6
Tilläggslån	106,0	93,5	98,3	90,1	94,9	93,0

¹ Fördelningen mellan högre och generellt bidrag kan skilja sig åt något beroende på om statistiken fördelas på kalenderhalvår eller kalenderår.

² Se fotnot 1 i tabell 3:2b gällande retroaktiv utbetalning av tilläggsbidrag.

Studiemedel Sverige, generellt bidrag, kalenderhalvår

Tabell 3:14a
Antal studerande med studiemedel (generellt bidrag) i Sverige, fördelat på
ålder, stödform, kön och kalenderhalvår¹

Ålder vid årets slut 2013	2013:1			2013:2		
	Kvinnor	Män	Totalt	Kvinnor	Män	Totalt
-19 år						
Studiebidrag 31,4 %	383	265	648	8 730	8 578	17 308
Tilläggsbidrag	-	-	-	3	4	7
Grundlån 68,6 %	152	96	248	3 766	3 870	7 636
Merkostnadslån	-	-	-	23	21	44
20-24 år						
Studiebidrag 31,4 %	94 299	72 283	166 582	101 960	75 703	177 663
Tilläggsbidrag	3 099	454	3 553	3 699	553	4 252
Grundlån 68,6 %	60 613	44 477	105 090	67 214	48 002	115 216
Merkostnadslån	1 078	579	1 657	1 071	622	1 693
25-29 år						
Studiebidrag 31,4 %	45 516	34 257	79 773	39 368	28 412	67 780
Tilläggsbidrag	7 028	1 591	8 619	7 217	1 657	8 874
Grundlån 68,6 %	36 247	27 841	64 088	30 989	23 227	54 216
Merkostnadslån	1 017	687	1 704	901	581	1 482
Tilläggslån	1 748	1 610	3 358	2 040	1 919	3 959
30-34 år						
Studiebidrag 31,4 %	15 285	8 963	24 248	14 974	7 931	22 905
Tilläggsbidrag	9 445	2 336	11 781	8 940	2 162	11 102
Grundlån 68,6 %	11 282	7 438	18 720	10 704	6 494	17 198
Merkostnadslån	555	329	884	529	339	868
Tilläggslån	1 921	1 418	3 339	1 919	1 373	3 292
35-39 år						
Studiebidrag 31,4 %	9 465	3 589	13 054	9 353	3 465	12 818
Tilläggsbidrag	8 513	1 872	10 385	7 352	1 735	9 087
Grundlån 68,6 %	6 274	2 868	9 142	6 078	2 709	8 787
Merkostnadslån	337	191	528	340	189	529
Tilläggslån	1 430	796	2 226	1 432	801	2 233
40-44 år						
Studiebidrag 31,4 %	6 385	1 903	8 288	6 355	1 859	8 214
Tilläggsbidrag	5 846	1 218	7 064	4 995	1 071	6 066
Grundlån 68,6 %	3 948	1 428	5 376	3 809	1 381	5 190
Merkostnadslån	261	126	387	263	109	372
Tilläggslån	969	405	1 374	923	417	1 340
45-49 år						
Studiebidrag 31,4 %	3 632	1 055	4 687	3 430	1 041	4 471
Tilläggsbidrag	2 665	644	3 309	1 976	537	2 513
Grundlån 68,6 %	2 034	709	2 743	1 826	664	2 490
Merkostnadslån	133	82	215	131	65	196
Tilläggslån	466	206	672	416	198	614
50 år-						
Studiebidrag 31,4 %	1 375	462	1 837	1 290	432	1 722
Tilläggsbidrag	564	213	777	399	180	579
Grundlån 68,6 %	536	260	796	520	239	759
Merkostnadslån	50	22	72	43	21	64
Tilläggslån	115	53	168	103	51	154
Totalt						
Studiebidrag 31,4 %	176 340	122 777	299 117	185 460	127 421	312 881
Tilläggsbidrag	37 160	8 328	45 488	34 581	7 899	42 480
Grundlån 68,6 %	121 086	85 117	206 203	124 906	86 586	211 492
Merkostnadslån	3 431	2 016	5 447	3 301	1 947	5 248
Tilläggslån	6 649	4 488	11 137	6 833	4 759	11 592

¹ Se fotnot 2 i tabell 3:2a gällande retroaktiv utbetalning av tilläggsbidrag.

Studiemedel Sverige, generellt bidrag, kalenderhalvår

Tabell 3:14b

Utbetalda belopp för studiemedel (generellt bidrag) i Sverige, fördelat på ålder, stödform, kön och kalenderhalvår, miljoner kronor^{1, 2}

Ålder vid årets slut 2013	2013:1			2013:2		
	Kvinnor	Män	Totalt	Kvinnor	Män	Totalt
-19 år						
Studiebidrag 31,4 %	5,1	3,6	8,7	114,1	113,6	227,8
Tilläggsbidrag	-	-	-	0,0	0,0	0,0
Grundlån 68,6 %	4,6	2,8	7,4	105,5	110,3	215,8
Merkostnadslån	-	-	-	0,2	0,3	0,5
20-24 år						
Studiebidrag 31,4 %	1 266,6	977,1	2 243,7	1 316,0	971,8	2 287,8
Tilläggsbidrag	8,6	1,2	9,8	10,0	1,4	11,5
Grundlån 68,6 %	1 763,0	1 307,1	3 070,2	1 884,5	1 347,5	3 232,1
Merkostnadslån	17,0	9,7	26,6	15,2	9,9	25,1
25-29 år						
Studiebidrag 31,4 %	593,3	456,0	1 049,3	491,5	361,3	852,8
Tilläggsbidrag	21,1	4,4	25,5	23,7	4,9	28,6
Grundlån 68,6 %	1 040,9	813,8	1 854,8	853,9	647,2	1 501,1
Merkostnadslån	11,7	10,5	22,2	9,6	7,5	17,1
Tilläggslån	15,1	13,9	29,1	16,5	15,6	32,1
30-34 år						
Studiebidrag 31,4 %	187,3	115,5	302,8	175,8	96,3	272,1
Tilläggsbidrag	31,7	7,3	39,0	32,9	7,4	40,2
Grundlån 68,6 %	314,3	213,5	527,8	284,6	175,2	459,9
Merkostnadslån	4,6	4,0	8,6	4,0	3,4	7,4
Tilläggslån	16,2	12,2	28,4	15,2	11,2	26,4
35-39 år						
Studiebidrag 31,4 %	113,3	44,9	158,3	107,8	41,0	148,8
Tilläggsbidrag	30,4	6,5	36,9	28,9	6,3	35,2
Grundlån 68,6 %	174,3	80,2	254,5	160,9	72,0	232,9
Merkostnadslån	2,8	1,6	4,5	2,8	1,6	4,4
Tilläggslån	12,2	6,7	18,9	11,5	6,4	17,9
40-44 år						
Studiebidrag 31,4 %	75,2	24,0	99,2	71,7	22,1	93,8
Tilläggsbidrag	20,6	4,6	25,2	19,1	4,1	23,3
Grundlån 68,6 %	108,4	40,9	149,3	100,0	37,1	137,1
Merkostnadslån	2,0	1,1	3,2	2,0	0,9	2,8
Tilläggslån	8,1	3,5	11,6	7,3	3,3	10,6
45-49 år						
Studiebidrag 31,4 %	42,0	12,9	54,9	38,1	11,9	50,0
Tilläggsbidrag	8,3	2,3	10,6	6,7	2,0	8,8
Grundlån 68,6 %	54,4	19,8	74,2	46,8	17,2	63,9
Merkostnadslån	1,0	0,7	1,8	1,0	0,5	1,6
Tilläggslån	3,8	1,7	5,6	3,2	1,6	4,8
50 år-						
Studiebidrag 31,4 %	15,0	5,5	20,5	13,4	4,9	18,2
Tilläggsbidrag	1,5	0,7	2,3	1,1	0,7	1,8
Grundlån 68,6 %	13,8	6,8	20,7	12,4	5,9	18,3
Merkostnadslån	0,3	0,1	0,5	0,4	0,2	0,6
Tilläggslån	1,0	0,4	1,4	0,8	0,4	1,2
Totalt						
Studiebidrag 31,4 %	2 297,8	1 639,5	3 937,3	2 328,4	1 622,9	3 951,3
Tilläggsbidrag	122,1	27,1	149,3	122,5	26,9	149,4
Grundlån 68,6 %	3 473,8	2 485,0	5 958,8	3 448,7	2 412,3	5 861,1
Merkostnadslån	39,4	27,8	67,2	35,2	24,4	59,6
Tilläggslån	56,4	38,5	94,9	54,5	38,4	92,9

1 Fördelningen mellan högre och generellt bidrag kan skilja sig åt något beroende på om statistiken fördelas på kalenderhalvår eller kalenderår.

2 Se fotnot 1 i tabell 3:2b gällande retroaktiv utbetalning av tilläggsbidrag.

Tabell 3:15a

Antal utlandsstuderande med studiemedel, fördelat på utbildningsnivå, stödform, kön och kalenderhalvår^{1, 2}

	2013:1			2013:2		
	Kvinnor	Män	Totalt	Kvinnor	Män	Totalt
Gymnasienivå						
Studiebidrag	217	203	420	261	235	496
Tilläggsbidrag	5	13	18	11	13	24
Grundlån	168	156	324	206	194	400
Merkostnadslån	64	55	119	126	137	263
Eftergymnasial nivå						
Studiebidrag	12 969	9 216	22 185	13 838	10 085	23 923
Tilläggsbidrag	239	181	420	243	202	445
Grundlån	10 647	7 674	18 321	11 424	8 532	19 956
Merkostnadslån	4 802	3 531	8 333	6 854	5 336	12 190

1 En person kan finnas registrerad på flera utbildningsnivåer under samma kalenderhalvår.

2 Se fotnot 2 i tabell 3:2a gällande retroaktiv utbetalning av tilläggsbidrag.

Tabell 3:15b

Utbetalda belopp för studiemedel till utlandsstuderande, fördelat på utbildningsnivå, stödform, kön och kalenderhalvår, miljoner kronor¹

	2013:1			2013:2		
	Kvinnor	Män	Totalt	Kvinnor	Män	Totalt
Gymnasienivå						
Studiebidrag	2,3	2,3	4,6	3,3	2,7	6,0
Tilläggsbidrag	0,0	0,0	0,1	0,1	0,0	0,1
Grundlån	5,5	5,7	11,2	7,3	5,8	13,0
Merkostnadslån	2,3	2,3	4,6	2,4	2,1	4,5
Eftergymnasial nivå						
Studiebidrag	138,0	99,5	237,5	170,6	123,2	293,8
Tilläggsbidrag	0,7	0,6	1,3	0,9	0,8	1,7
Grundlån	344,5	247,7	592,2	452,5	327,5	780,0
Merkostnadslån	126,4	96,1	222,6	169,2	128,3	297,5
Totalt						
Studiebidrag	140,3	101,8	242,1	173,9	125,9	299,8
Tilläggsbidrag	0,8	0,6	1,4	0,9	0,8	1,8
Grundlån	350,0	253,4	603,4	459,8	333,3	793,1
Merkostnadslån	128,7	98,4	227,2	171,5	130,4	302,0

1 Se fotnot 1 i tabell 3:2b gällande retroaktiv utbetalning av tilläggsbidrag.

Tabell 3:16a

Antal utlandsstuderande med studiemedel, fördelat på kön, stödform och kalenderhalvår¹

	2011:1	2011:2	2012:1	2012:2	2013:1	2013:2
Kvinnor						
Studiebidrag	12 607	13 270	12 937	13 704	13 176	14 069
Tilläggsbidrag	223	223	238	243	244	254
Grundlån	10 192	10 797	10 547	11 232	10 805	11 605
Merkostnadslån	5 473	6 150	4 557	6 863	4 861	6 965
Män						
Studiebidrag	8 804	9 558	9 182	9 781	9 412	10 283
Tilläggsbidrag	168	163	182	187	194	215
Grundlån	7 322	7 973	7 623	8 182	7 824	8 693
Merkostnadslån	4 224	4 921	3 472	5 192	3 584	5 452
Totalt						
Studiebidrag	21 411	22 828	22 119	23 485	22 588	24 352
Tilläggsbidrag	391	386	420	430	438	469
Grundlån	17 514	18 770	18 170	19 414	18 629	20 298
Merkostnadslån	9 697	11 071	8 029	12 055	8 445	12 417

1 Se fotnot 2 i tabell 3:2a gällande retroaktiv utbetalning av tilläggsbidrag.

Tabell 3:16b

Utbetalda belopp för studiemedel till utlandsstuderande, fördelat på kön, stödform och kalenderhalvår, miljoner kronor¹

	2011:1	2011:2	2012:1	2012:2	2013:1	2013:2
Kvinnor						
Studiebidrag	134,7	165,8	137,3	171,2	140,3	173,9
Tilläggsbidrag	0,6	0,7	0,7	0,8	0,8	0,9
Grundlån	357,3	436,0	348,2	440,6	350,0	459,8
Merkostnadslån	114,2	161,0	121,4	170,2	128,7	171,6
Män						
Studiebidrag	93,9	120,4	97,5	123,5	101,8	125,9
Tilläggsbidrag	0,5	0,6	0,5	0,6	0,6	0,8
Grundlån	252,3	323,7	248,3	320,5	253,4	333,3
Merkostnadslån	88,9	128,9	94,4	126,5	98,4	130,4
Totalt						
Studiebidrag	228,6	286,2	234,8	294,7	242,1	299,8
Tilläggsbidrag	1,1	1,3	1,2	1,4	1,4	1,8
Grundlån	609,6	759,7	596,5	761,1	603,4	793,1
Merkostnadslån	203,1	290,0	215,9	296,7	227,2	302,0

1 Se fotnot 1 i tabell 3:2b gällande retroaktiv utbetalning av tilläggsbidrag.

Tabell 3:17a
Antal utlandsstuderande med studiemedel, fördelat på ålder, stödform,
kön och kalenderhalvår¹

Ålder vid årets slut 2013	2013:1			2013:2		
	Kvinnor	Män	Totalt	Kvinnor	Män	Totalt
-19 år						
Studiebidrag	120	63	183	1 011	569	1 580
Grundlån	80	39	119	664	419	1 083
Merkostnadslån	48	19	67	537	329	866
20-24 år						
Studiebidrag	7 857	5 198	13 055	8 707	6 081	14 788
Tilläggsbidrag	5	10	15	13	9	22
Grundlån	6 199	4 162	10 361	7 134	5 060	12 194
Merkostnadslån	2 841	1 878	4 719	4 194	3 099	7 293
25-29 år						
Studiebidrag	4 287	3 266	7 553	3 554	2 780	6 334
Tilläggsbidrag	68	34	102	65	36	101
Grundlån	3 743	2 854	6 597	3 136	2 468	5 604
Merkostnadslån	1 559	1 264	2 823	1 760	1 460	3 220
30-34 år						
Studiebidrag	612	534	1 146	524	508	1 032
Tilläggsbidrag	67	38	105	66	56	122
Grundlån	533	463	996	447	456	903
Merkostnadslån	279	246	525	320	321	641
35-39 år						
Studiebidrag	172	182	354	149	193	342
Tilläggsbidrag	54	45	99	57	54	111
Grundlån	148	164	312	129	162	291
Merkostnadslån	79	97	176	88	134	222
40-44 år						
Studiebidrag	74	100	174	78	88	166
Tilläggsbidrag	30	37	67	39	36	75
Grundlån	66	87	153	61	75	136
Merkostnadslån	37	48	85	42	65	107
45-49 år						
Studiebidrag	38	46	84	30	49	79
Tilläggsbidrag	14	23	37	11	20	31
Grundlån	28	40	68	25	41	66
Merkostnadslån	12	19	31	17	33	50
50-54 år						
Studiebidrag	16	23	39	16	15	31
Tilläggsbidrag	6	7	13	3	4	7
Grundlån	8	15	23	9	12	21
Merkostnadslån	6	13	19	7	11	18
Totalt						
Studiebidrag	13 176	9 412	22 588	14 069	10 283	24 352
Tilläggsbidrag	244	194	438	254	215	469
Grundlån	10 805	7 824	18 629	11 605	8 693	20 298
Merkostnadslån	4 861	3 584	8 445	6 965	5 452	12 417

1 Se fotnot 2 i tabell 3:2a gällande retroaktiv utbetalning av tilläggsbidrag.

Tabell 3:17b
Utbetalda belopp för studiemedel till utlandsstuderande, fördelat på ålder, stödform,
kön och kalenderhalvår, miljoner kronor¹

Ålder vid årets slut 2013	2013:1			2013:2		
	Kvinnor	Män	Totalt	Kvinnor	Män	Totalt
-19 år						
Studiebidrag	1,4	0,8	2,2	13,1	7,8	20,9
Grundlån	2,9	1,3	4,3	30,2	19,3	49,5
Merkostnadslån	1,2	0,5	1,7	14,8	9,8	24,6
20-24 år						
Studiebidrag	85,0	57,3	142,3	110,0	76,0	186,1
Tilläggsbidrag	0,0	0,0	0,0	0,0	0,0	0,1
Grundlån	206,9	139,7	346,6	291,0	202,3	493,2
Merkostnadslån	76,5	54,0	130,5	103,3	74,4	177,7
25-29 år						
Studiebidrag	44,2	34,6	78,7	41,7	31,7	73,4
Tilläggsbidrag	0,2	0,1	0,3	0,2	0,1	0,3
Grundlån	116,0	88,9	204,9	115,0	85,4	200,4
Merkostnadslån	40,7	32,7	73,4	42,7	32,9	75,6
30-34 år						
Studiebidrag	6,6	5,6	12,1	6,0	6,0	12,0
Tilläggsbidrag	0,2	0,1	0,3	0,3	0,2	0,5
Grundlån	17,0	14,8	31,8	16,2	15,8	32,0
Merkostnadslån	7,3	6,9	14,1	7,6	7,5	15,1
35-39 år						
Studiebidrag	1,7	1,9	3,6	1,8	2,5	4,3
Tilläggsbidrag	0,2	0,2	0,3	0,2	0,2	0,5
Grundlån	4,3	4,7	9,0	4,5	5,9	10,4
Merkostnadslån	1,9	2,4	4,3	1,9	3,3	5,2
40-44 år						
Studiebidrag	0,7	1,0	1,8	0,8	1,1	1,9
Tilläggsbidrag	0,1	0,1	0,3	0,1	0,2	0,3
Grundlån	1,8	2,4	4,3	2,0	2,7	4,7
Merkostnadslån	0,8	1,1	1,9	0,9	1,5	2,4
45-49 år						
Studiebidrag	0,4	0,5	0,9	0,3	0,6	0,9
Tilläggsbidrag	0,0	0,1	0,1	0,0	0,1	0,1
Grundlån	0,8	1,1	1,9	0,7	1,6	2,3
Merkostnadslån	0,3	0,5	0,8	0,3	0,7	1,1
50-54 år						
Studiebidrag	0,2	0,3	0,5	0,2	0,2	0,4
Tilläggsbidrag	0,0	0,0	0,1	0,0	0,0	0,0
Grundlån	0,3	0,4	0,8	0,3	0,3	0,6
Merkostnadslån	0,1	0,3	0,4	0,1	0,2	0,3
Totalt						
Studiebidrag	140,3	101,8	242,1	173,9	125,9	299,8
Tilläggsbidrag	0,8	0,6	1,4	0,9	0,8	1,8
Grundlån	350,0	253,4	603,4	459,8	333,3	793,1
Merkostnadslån	128,7	98,4	227,2	171,6	130,4	302,0

¹ Se fotnot 1 i tabell 3:2b gällande retroaktiv utbetalning av tilläggsbidrag.

Studiemedel, ansökningar och grundläggande rätt högre bidrag, kalenderår

Tabell 3:18

Antal studerande som ansökt om studiemedel, fördelat på utbildningsnivå och beslut^{1, 2, 3, 4, 5}

	Kvinnor	Män	Totalt
Studiemedel i Sverige			
Grundskolenivå⁶	17 947	7 522	25 469
bifall	15 058	6 103	21 161
avslag	4 621	2 075	6 696
Gymnasienivå⁶	74 636	50 444	125 080
bifall	65 055	43 320	108 375
avslag	15 935	11 163	27 098
Eftergymnasial nivå⁶	201 853	145 029	346 882
bifall	194 745	137 893	332 638
avslag	20 742	21 236	41 978
Studiemedel utomlands⁶	19 875	14 293	34 168
bifall	18 292	12 999	31 291
avslag	2 633	2 115	4 748

- 1 För studietid som kan hänföras till kalenderåret.
- 2 En person kan ha haft både avslags- och bifallsbeslut under samma kalenderår.
- 3 En person kan vara registrerad på flera utbildningsnivåer under samma kalenderår.
- 4 Inkluderar endast beslutade ansökningar.
- 5 Enligt utsökning i CSN:s produktionssystem 2014-01-28.
- 6 Nettoräknat antal. En person som fått både bifall och avslag under tidsperioden räknas endast en gång.

Tabell 3:19

Antal studerande som uppfyllt grundläggande villkor för högre bidrag, fördelat på utbildningsnivå och beslut^{1, 2, 3}

	Kvinnor	Män	Totalt
Repetitions- eller kompletteringsstudier på grundskolenivå			
Bifall högre bidrag delpost 2.3	3 752	1 234	4 986
Bifall studiemedel med generellt bidrag p.g.a. att pengarna för högre bidrag är slut	1 599	515	2 114
Saknar slutbetyg från grundskola eller 3-årig gymnasieutbildning			
Bifall högre bidrag delpost 2.2	23 903	10 732	34 635
Grundskolenivå	6 307	2 200	8 507
Gymnasienivå	19 181	8 895	28 076
Unga arbetslösa 20-24 år utan fullständigt grundskole- eller gymnasiebetyg⁴			
Bifall högre bidrag delpost 2.5	2 142	2 253	4 395
Eftergymnasial nivå⁵			
Bifall högre bidrag delpost 2.1	-	-	-

- 1 Utifrån studiemedelsansökan prövar CSN automatiskt om den sökande kan få det högre bidraget. En sökande som inte kan få det högre bidraget men som uppfyller grundläggande regler för att få studiemedel beviljas det generella bidraget.
- 2 En person kan vara registrerad på flera utbildningsnivåer under samma kalenderår.
- 3 Bifall för studier som kan hänföras till respektive kalenderår oavsett utbetalningstid.
- 4 Genom en tillfällig satsning ges möjlighet för unga arbetslösa under 25 år, som saknar fullständig grundskole- eller gymnasieutbildning eller slutomdöme från folkhögskola, att studera med det högre bidraget. Studierna ska påbörjas senast 2013 och det högre bidraget lämnas till dess att slutbetyg ges, dock längst under tre år.
- 5 Den 1 januari 2011 upphörde det högre bidraget att beviljas för studerande på specialpedagogutbildningar på eftergymnasial nivå. En studerande som har beviljats det högre bidraget innan dess kunde få det högre bidraget för att avsluta utbildningen (till och med den 30 juni 2012). Övergångsregler möjliggör även för vissa studerande på yrkestekniskt program att få det högre bidraget till och med 30 juni 2015. Kalenderåret 2013 var det ingen studerande som uppfyllde villkoren enligt dessa övergångsregler.

Studiemedel, överklaganden och omprövningar, kalenderår

Tabell 3:20

Antal registrerade överklaganden, fördelat på kön, ärendeklass och kalenderår¹

	Kvinnor			Män			Totalt		
	2011	2012	2013	2011	2012	2013	2011	2012	2013
Totalt antal registrerade överklaganden	4 552	4 597	3 255	3 344	3 026	2 102	7 896	7 623	5 357
Studiemedel Sverige	4 032	4 088	2 848	2 975	2 694	1 818	7 007	6 782	4 666
Studiemedel utomlands	324	297	261	259	239	191	583	536	452
Merkostnadslån Sverige	53	74	51	37	37	31	90	111	82
Merkostnadslån utomlands	27	18	24	12	12	21	39	30	45
Tilläggsbidrag Sverige och utomlands ²	23	20	20	9	7	4	32	27	24
Tilläggs lån Sverige	93	100	51	52	37	37	145	137	88

1 I antalet registrerade överklaganden ingår även överklaganden av beslut om återkrav.

2 Tilläggsbidrag för studier utomlands särredovisas inte eftersom ärendevolymen är för liten.

Tabell 3:21

Antal omprövade beslut i ärenden, fördelat på kön, typ av händelse, ärendeklass och kalenderår¹

	Kvinnor			Män			Totalt		
	2011	2012	2013	2011	2012	2013	2011	2012	2013
Helt ändrade vid omprövning²	1 463	1 586	1 111	950	1 025	680	2 413	2 611	1 791
Studiemedel Sverige	1 285	1 382	964	833	909	587	2 118	2 291	1 551
Studiemedel utomlands	103	117	86	75	78	61	178	195	147
Merkostnadslån Sverige	16	27	23	12	15	8	28	42	31
Merkostnadslån utomlands	11	5	9	5	4	8	16	9	17
Tilläggsbidrag Sverige och utomlands ³	9	6	8	"	6	"	9	12	8
Tilläggs lån Sverige	39	49	21	25	13	16	64	62	37
Delvis ändrade vid omprövning²	192	188	99	133	124	66	325	312	165
Studiemedel Sverige	177	171	84	125	118	56	302	289	140
Studiemedel utomlands	10	13	11	8	6	7	18	19	18
Merkostnadslån Sverige	5	4	4	"	"	3	5	4	7
Merkostnadslån utomlands	-	"	-	-	-	-	-	"	-
Tilläggsbidrag Sverige och utomlands ³	-	"	-	-	-	-	-	"	-
Tilläggs lån Sverige	"	-	-	-	"	-	"	"	-
Översända till Överklagande- nämnden för studiestöd (ÖKS)⁴		2 980	2 017		1 975	1 340	5 403	4 955	3 357
Studiemedel Sverige		2 693	1 782		1 765	1 162		4 458	2 944
Studiemedel utomlands		165	158		158	123		323	281
Merkostnadslån Sverige		44	26		21	22		65	48
Merkostnadslån utomlands		12	14		8	12		20	26
Tilläggsbidrag Sverige och utomlands ³		14	12		"	"		14	12
Tilläggs lån Sverige		52	25		23	21		75	46

1 Tabellen har sekretessgranskats, vilket innebär att enskilda celler med antal mindre än 3 har ersatts med " och att summeringar har justerats.

2 I antalet omprövade beslut i ärenden ingår även omprövningar av beslut om återkrav.

3 Tilläggsbidrag för studier utomlands särredovisas inte eftersom ärendevolymen är för liten.

4 Från och med kalenderåret 2012 redovisas könsfördelad statistik för denna händelse. Statistik dessförinnan går ej att återskapa fördelat på kön.

Tabell 3:22

Utbetalda studiemedel för studier i Sverige och i utlandet, totalt bokfört belopp¹, fördelat på stödform och kalenderår, miljoner kronor

	2011	2012	2013
Summa bokfört			
Studiebidrag	9 469,0	9 744,0	9 964,3
Tilläggsbidrag	371,8	368,6	410,6
Totalt bidrag	9 840,8	10 112,6	10 374,8
Grundlån	12 271,3	13 128,9	13 489,1
Merkostnadslån	616,9	640,0	657,9
Tilläggs lån	225,0	210,1	211,7
Totalt lån	13 113,3	13 979,0	14 358,7
Totalt bidrag och lån	22 954,0	24 091,6	24 733,5

1 Ovanstående data kommer från CSN:s ekonomisystem och kan ej fördelas på kön.

Tabell 3:23a

Antal studerande med studiemedel, fördelat på utbildningsnivå, stödform och kön^{1, 2, 3}

	Kvinnor	Män	Totalt
Grundskolenivå			
Studiebidrag	16 087	6 720	22 807
Tilläggsbidrag	9 611	1 910	11 521
Grundlån	4 898	3 043	7 941
Merkostnadslån	27	23	50
Tilläggs lån	98	102	200
Gymnasienivå			
Studiebidrag	68 166	45 089	113 255
Tilläggsbidrag	25 934	5 351	31 285
Grundlån	36 150	24 523	60 673
Merkostnadslån	1 817	1 212	3 029
Tilläggs lån	2 486	1 947	4 433
Eftergymnasial nivå			
Studiebidrag	210 414	148 763	359 177
Tilläggsbidrag	37 692	9 590	47 282
Grundlån	153 126	109 462	262 588
Merkostnadslån	12 971	9 189	22 160
Tilläggs lån	8 698	6 052	14 750

- 1 En person kan finnas registrerad på flera utbildningsnivåer under samma kalenderår.
- 2 Ungefär 5 000 studerande med tilläggsbidrag (men utan andra utbetalningar av studiemedel under året) har fått en retroaktiv utbetalning på totalt cirka 235 000 kronor i februari 2013 på grund av en höjning av tilläggsbidragets bidragsnivåer vid ingången av 2013. Antalsuppgifter och belopp är ej fördelade på bidragsnivå eller utlandsstudier.
- 3 På grund av ett tekniskt fel saknas 696 personer som fått 13,9 miljoner kronor utbetalade i studiemedel, som inte kan fördelas på utbildningsnivå och skolform.

Tabell 3:23b

Utbetalda belopp för studiemedel, fördelat på utbildningsnivå, stödform och kön, miljoner kronor^{1, 2}

	Kvinnor	Män	Totalt
Grundskolenivå			
Studiebidrag	341,2	126,2	467,5
Tilläggsbidrag	36,1	6,6	42,7
Grundlån	68,8	45,3	114,1
Merkostnadslån	0,1	0,1	0,1
Tilläggs lån	0,6	0,7	1,3
Gymnasienivå			
Studiebidrag	1 412,4	855,1	2 267,5
Tilläggsbidrag	113,6	21,7	135,3
Grundlån	934,8	631,8	1 566,6
Merkostnadslån	36,4	21,9	58,3
Tilläggs lån	24,2	19,0	43,2
Eftergymnasial nivå			
Studiebidrag	4 235,0	2 987,7	7 222,7
Tilläggsbidrag	187,2	44,7	231,9
Grundlån	6 891,8	4 909,4	11 801,3
Merkostnadslån	339,1	260,1	599,2
Tilläggs lån	99,4	67,6	167,0
Totalt			
Studiebidrag	5 988,7	3 969,1	9 957,7
Tilläggsbidrag	336,9	73,1	409,9
Studielån	7 895,4	5 586,4	13 481,9
Merkostnadslån	375,5	282,1	657,7
Tilläggs lån	124,2	87,3	211,5

1 Ungefär 5 000 studerande med tilläggsbidrag (men utan andra utbetalningar av studiemedel under året) har fått en retroaktiv utbetalning på totalt cirka 235 000 kronor i februari 2013 på grund av en höjning av tilläggsbidragets bidragsnivåer vid ingången av 2013. Antalsuppgifter och belopp är ej fördelade på bidragsnivå eller utlandsstudier.

2 På grund av ett tekniskt fel saknas 696 personer som fått 13,9 miljoner kronor utbetalade i studiemedel, som inte kan fördelas på utbildningsnivå och skolform.

Tabell 3:24a

Antal studerande med studiemedel, fördelat på kön, stödform och kalenderår¹

	2011	2012	2013
Kvinnor			
Studiebidrag	277 139	278 523	279 732
Tilläggsbidrag	65 164	63 757	67 528
Grundlån	183 609	184 822	187 180
Merkostnadslån	13 799	14 526	14 700
Tilläggs lån	12 344	11 332	11 023
Män			
Studiebidrag	187 997	188 639	192 218
Tilläggsbidrag	14 692	14 265	15 710
Grundlån	127 436	128 990	132 502
Merkostnadslån	9 643	10 013	10 342
Tilläggs lån	8 188	7 565	7 871
Totalt			
Studiebidrag	465 136	467 162	471 950
Tilläggsbidrag	79 856	78 022	83 238
Grundlån	311 045	313 812	319 682
Merkostnadslån	23 442	24 539	25 042
Tilläggs lån	20 532	18 897	18 894

1 Se fotnot 2 i tabell 3:23a gällande retroaktiv utbetalning av tilläggsbidrag.

Tabell 3:24b

Utbetalda belopp för studiemedel, fördelat på kön, stödform och kalenderår, miljoner kronor¹

	2011	2012	2013
Kvinnor			
Studiebidrag	5 734,7	5 890,9	5 992,8
Tilläggsbidrag	308,3	306,1	337,4
Grundlån	7 244,4	7 723,1	7 899,4
Merkostnadslån	347,7	367,9	375,6
Tilläggs lån	135,7	126,6	124,3
Män			
Studiebidrag	3 734,7	3 853,0	3 971,3
Tilläggsbidrag	63,5	62,6	73,2
Grundlån	5 029,4	5 405,4	5 589,0
Merkostnadslån	269,8	272,1	282,2
Tilläggs lån	89,3	83,5	87,4
Totalt			
Studiebidrag	9 469,4	9 744,0	9 964,1
Tilläggsbidrag	371,8	368,6	410,6
Grundlån	12 273,8	13 128,5	13 488,5
Merkostnadslån	617,5	640,0	657,8
Tilläggs lån	225,0	210,1	211,7

1 Se fotnot 1 i tabell 3:23b gällande retroaktiv utbetalning av tilläggsbidrag.

Tabell 3:25a
Antal studerande med studiemedel, fördelat på ålder,
stödfom och kön¹

Ålder vid årets slut 2013	Kvinnor	Män	Totalt
-19 år			
Studiebidrag	9 851	9 231	19 082
Tilläggsbidrag	3	4	7
Grundlån	4 511	4 338	8 849
Merkostnadslån	567	350	917
20-24 år			
Studiebidrag	136 678	105 887	242 565
Tilläggsbidrag	5 304	869	6 173
Grundlån	91 432	67 531	158 963
Merkostnadslån	7 217	4 819	12 036
25-29 år			
Studiebidrag	67 356	48 869	116 225
Tilläggsbidrag	14 557	3 193	17 750
Grundlån	51 776	39 427	91 203
Merkostnadslån	4 122	3 181	7 303
Tilläggs lån	3 033	2 865	5 898
30-34 år			
Studiebidrag	26 901	14 670	41 571
Tilläggsbidrag	17 311	4 300	21 611
Grundlån	17 880	11 608	29 488
Merkostnadslån	1 340	979	2 319
Tilläggs lån	3 033	2 350	5 383
35-39 år			
Studiebidrag	17 019	6 532	23 551
Tilläggsbidrag	14 546	3 334	17 880
Grundlån	10 032	4 887	14 919
Merkostnadslån	641	495	1 136
Tilläggs lån	2 266	1 322	3 588
40-44 år			
Studiebidrag	12 059	3 796	15 855
Tilläggsbidrag	10 209	2 303	12 512
Grundlån	6 755	2 699	9 454
Merkostnadslån	474	287	761
Tilläggs lån	1 636	811	2 447
45-49 år			
Studiebidrag	7 036	2 230	9 266
Tilläggsbidrag	4 586	1 265	5 851
Grundlån	3 634	1 438	5 072
Merkostnadslån	253	171	424
Tilläggs lån	826	402	1 228
50 år-			
Studiebidrag	2 832	1 003	3 835
Tilläggsbidrag	1 012	442	1 454
Grundlån	1 160	574	1 734
Merkostnadslån	86	60	146
Tilläggs lån	229	121	350
Totalt			
Studiebidrag	279 732	192 218	471 950
Tilläggsbidrag	67 528	15 710	83 238
Grundlån	187 180	132 502	319 682
Merkostnadslån	14 700	10 342	25 042
Tilläggs lån	11 023	7 871	18 894

1 Se fotnot 2 i tabell 3:23a gällande retroaktiv utbetalning av tilläggsbidrag.

Tabell 3:25b

 Utbetalda belopp för studiemedel, fördelat på ålder, stödform och kön,
 miljoner kronor¹

Ålder vid årets slut 2013	Kvinnor	Män	Totalt
-19 år			
Studiebidrag	133,7	125,8	259,5
Tilläggsbidrag	0,0	0,0	0,0
Grundlån	143,3	133,8	277,0
Merkostnadslån	16,1	10,7	26,8
20-24 år			
Studiebidrag	2 855,3	2 160,6	5 015,9
Tilläggsbidrag	20,2	3,1	23,3
Grundlån	4 160,5	3 010,8	7 171,3
Merkostnadslån	211,9	148,1	360,0
25-29 år			
Studiebidrag	1 481,2	1 056,1	2 537,2
Tilläggsbidrag	67,6	12,8	80,4
Grundlån	2 181,5	1 675,1	3 856,6
Merkostnadslån	104,9	83,9	188,8
Tilläggs lån	34,8	32,2	67,0
30-34 år			
Studiebidrag	611,6	322,5	934,1
Tilläggsbidrag	89,5	19,7	109,2
Grundlån	667,1	441,5	1 108,5
Merkostnadslån	23,6	22,1	45,6
Tilläggs lån	34,1	26,4	60,6
35-39 år			
Studiebidrag	394,9	144,3	539,2
Tilläggsbidrag	80,4	16,8	97,2
Grundlån	365,6	174,3	539,9
Merkostnadslån	9,5	9,2	18,7
Tilläggs lån	26,1	14,6	40,7
40-44 år			
Studiebidrag	285,7	87,6	373,4
Tilläggsbidrag	54,3	12,2	66,6
Grundlån	232,6	92,0	324,6
Merkostnadslån	5,8	4,8	10,6
Tilläggs lån	18,3	8,6	26,9
45-49 år			
Studiebidrag	164,9	51,9	216,8
Tilläggsbidrag	21,4	6,4	27,8
Grundlån	116,3	45,3	161,6
Merkostnadslån	2,8	2,6	5,3
Tilläggs lån	8,7	4,3	13,0
50 år-			
Studiebidrag	65,5	22,6	88,1
Tilläggsbidrag	4,0	2,1	6,1
Grundlån	32,6	16,3	48,9
Merkostnadslån	1,1	0,8	1,9
Tilläggs lån	2,4	1,3	3,7
Totalt			
Studiebidrag	5 992,8	3 971,3	9 964,1
Tilläggsbidrag	337,4	73,2	410,6
Grundlån	7 899,4	5 589,0	13 488,5
Merkostnadslån	375,6	282,2	657,8
Tilläggs lån	124,3	87,4	211,7

1 Se fotnot 1 i tabell 3:23b gällande retroaktiv utbetalning av tilläggsbidrag.

Studiemedel Sverige, högre bidrag, kalenderår

Tabell 3:26a
**Antal studerande med studiemedel (högre bidrag),
 fördelat på utbildningsnivå, stödform och kön**^{1, 2, 3, 4}

	Kvinnor	Män	Totalt
Grundskolenivå			
Studiebidrag 73,0 %	9 709	3 520	13 229
Tilläggsbidrag	5 687	1 143	6 830
Grundlån 27,0 %	2 605	1 544	4 149
Merkostnadslån	9	11	20
Tilläggs lån	71	60	131
Gymnasienivå			
Studiebidrag 73,0 %	21 901	11 187	33 088
Tilläggsbidrag	11 950	2 663	14 613
Grundlån 27,0 %	11 032	7 046	18 078
Merkostnadslån	112	145	257
Tilläggs lån	1 124	900	2 024

1 En person kan finnas registrerad på flera utbildningsnivåer under samma kalenderår.

2 Övergångsreglerna för att beviljas det högre bidraget för studier på specialpedagogutbildningar på eftergymnasial nivå upphörde den 30 juni 2012. Under det första kalenderhalvåret 2013 var det 7 personer som fick 20 000 kronor retroaktivt utbetalat i studiemedel för denna typ av studier. Övergångsregler möjliggör även för vissa studerande på yrkestekniskt program att få det högre bidraget till och med 30 juni 2015. Kalenderåret 2013 var det ingen studerande som fick det högre bidraget med hänsyn till dessa övergångsregler.

3 På grund av ett tekniskt fel saknas 137 personer som fått 3,5 miljoner kronor utbetalade i studiemedel, som inte kan fördelas på utbildningsnivå och skolform.

4 Se fotnot 2 i tabell 3:23a gällande retroaktiv utbetalning av tilläggsbidrag.

Studiemedel Sverige, högre bidrag, kalenderår

Tabell 3:26b
Utbetalda belopp för studiemedel (högre bidrag), fördelat på utbildningsnivå, stödform och kön, miljoner kronor^{1, 2, 3, 4}

	Kvinnor	Män	Totalt
Grundskolenivå			
Studiebidrag 73,0 %	277,0	94,4	371,4
Tilläggsbidrag	25,0	4,5	29,5
Grundlån 27,0 %	22,6	13,4	36,1
Merkostnadslån	0,0	0,0	0,0
Tilläggslån	0,5	0,4	0,9
Gymnasienivå			
Studiebidrag 73,0 %	773,1	385,7	1 158,8
Tilläggsbidrag	59,7	12,0	71,7
Grundlån 27,0 %	144,0	91,3	235,3
Merkostnadslån	0,6	1,0	1,6
Tilläggslån	11,7	9,3	21,0
Totalt			
Studiebidrag 73,0 %	1 050,1	480,0	1 530,2
Tilläggsbidrag	84,7	16,5	101,2
Grundlån 27,0 %	166,6	104,7	271,3
Merkostnadslån	0,6	1,1	1,7
Tilläggslån	12,2	9,7	21,9

- 1 Fördelningen mellan högre och generellt bidrag kan skilja sig åt något beroende på om statistiken fördelas på kalenderhalvår eller kalenderår.
- 2 Övergångsreglerna för att beviljas det högre bidraget för studier på specialpedagogutbildningar på eftergymnasial nivå upphörde den 30 juni 2012. Under det första kalenderhalvåret 2013 var det 7 personer som fick 20 000 kronor retroaktivt utbetalat i studiemedel för denna typ av studier. Övergångsregler möjliggör även för vissa studerande på yrkestekniskt program att få det högre bidraget till och med 30 juni 2015. Kalenderåret 2013 var det ingen studerande som fick det högre bidraget med hänsyn till dessa övergångsregler.
- 3 På grund av ett tekniskt fel saknas 137 personer som fått 3,5 miljoner kronor utbetalade i studiemedel, som inte kan fördelas på utbildningsnivå och skolform.
- 4 Se fotnot 1 i tabell 3:23b gällande retroaktiv utbetalning av tilläggsbidrag.

Studiemedel Sverige, högre bidrag, kalenderår

Tabell 3:27a
Antal studerande med studiemedel (högre bidrag),
fördelat på skolform, stödform och kön^{1, 2, 3, 4}

	Kvinnor	Män	Totalt
Folkhögskola			
Studiebidrag 73,0 %	3 654	2 234	5 888
Tilläggsbidrag	2 034	363	2 397
Grundlån 27,0 %	1 457	1 363	2 820
Merkostnadslån	31	24	55
Tilläggslån	100	74	174
Komvux			
Studiebidrag 73,0 %	23 792	10 909	34 701
Tilläggsbidrag	13 403	3 019	16 422
Grundlån 27,0 %	10 830	6 483	17 313
Merkostnadslån	89	129	218
Tilläggslån	1 056	849	1 905
Gymnasieskola			
Studiebidrag 73,0 %	39	32	71
Tilläggsbidrag	20	16	36
Grundlån 27,0 %	22	17	39
Merkostnadslån	-	-	-
Tilläggslån	3	3	6

- 1 En person kan finnas registrerad på flera skolformer under samma kalenderår.
- 2 Övergångsreglerna för att beviljas det högre bidraget för studier på specialpedagogutbildningar på eftergymnasial nivå upphörde den 30 juni 2012. Under det första kalenderhalvåret 2013 var det 7 personer som fick 20 000 kronor retroaktivt utbetalat i studiemedel för denna typ av studier. Övergångsregler möjliggör även för vissa studerande på yrkestekniskt program att få det högre bidraget till och med 30 juni 2015. Kalenderåret 2013 var det ingen studerande som fick det högre bidraget med hänsyn till dessa övergångsregler.
- 3 På grund av ett tekniskt fel saknas 137 personer som fått 3,5 miljoner kronor utbetalade i studiemedel, som inte kan fördelas på utbildningsnivå och skolform.
- 4 Se fotnot 2 i tabell 3:23a gällande retroaktiv utbetalning av tilläggsbidrag.

Studiemedel Sverige, högre bidrag, kalenderår

Tabell 3:27b
Utbetalda belopp för studiemedel (högre bidrag),
fördelat på skolform, stödform och kön, miljoner kronor^{1, 2, 3, 4}

	Kvinnor	Män	Totalt
Folkhögskola			
Studiebidrag 73,0 %	147,4	85,9	233,3
Tilläggsbidrag	12,5	1,9	14,3
Grundlån 27,0 %	20,2	18,8	38,9
Merkostnadslån	0,2	0,2	0,3
Tilläggslån	1,0	0,7	1,8
Komvux			
Studiebidrag 73,0 %	901,7	393,3	1 294,9
Tilläggsbidrag	72,2	14,6	86,8
Grundlån 27,0 %	146,2	85,8	232,0
Merkostnadslån	0,4	0,9	1,3
Tilläggslån	11,2	8,9	20,1
Gymnasieskola			
Studiebidrag 73,0 %	1,1	0,9	1,9
Tilläggsbidrag	0,1	0,1	0,1
Grundlån 27,0 %	0,3	0,2	0,4
Merkostnadslån	-	-	-
Tilläggslån	0,0	0,0	0,1
Totalt			
Studiebidrag 73,0 %	1 050,1	480,1	1 530,2
Tilläggsbidrag	84,7	16,5	101,2
Grundlån 27,0 %	166,6	104,7	271,3
Merkostnadslån	0,6	1,1	1,7
Tilläggslån	12,2	9,7	21,9

- 1 Fördelningen mellan högre och generellt bidrag kan skilja sig åt något beroende på om statistiken fördelas på kalenderhalvår eller kalenderår.
- 2 Övergångsreglerna för att beviljas det högre bidraget för studier på specialpedagogutbildningar på eftergymnasial nivå upphörde den 30 juni 2012. Under det första kalenderhalvåret 2013 var det 7 personer som fick 20 000 kronor retroaktivt utbetalat i studiemedel för denna typ av studier. Övergångsregler möjliggör även för vissa studerande på yrkestekniskt program att få det högre bidraget till och med 30 juni 2015. Kalenderåret 2013 var det ingen studerande som fick det högre bidraget med hänsyn till dessa övergångsregler.
- 3 På grund av ett tekniskt fel saknas 137 personer som fått 3,5 miljoner kronor utbetalade i studiemedel, som inte kan fördelas på utbildningsnivå och skolform.
- 4 Se fotnot 1 i tabell 3:23b gällande retroaktiv utbetalning av tilläggsbidrag.

Studiemedel Sverige, högre bidrag, kalenderår

Tabell 3:28a
**Antal studerande med studiemedel (högre bidrag),
 fördelat på studietakt, stödform och kön^{1,2}**

	Kvinnor	Män	Totalt
50 %			
Studiebidrag 73,0 %	3 803	1 371	5 174
Tilläggsbidrag	2 026	294	2 320
Grundlån 27,0 %	1 269	607	1 876
75 %			
Studiebidrag 73,0 %	4 380	1 764	6 144
Tilläggsbidrag	2 385	393	2 778
Grundlån 27,0 %	1 866	936	2 802
100 %			
Studiebidrag 73,0 %	24 167	11 995	36 162
Tilläggsbidrag	13 775	3 132	16 907
Grundlån 27,0 %	11 141	7 337	18 478
Merkostnadslån	119	153	272
Tilläggs lån	1 153	922	2 075

1 En person kan finnas registrerad med olika studietakt under samma kalenderår.

2 Se fotnot 2 i tabell 3:23a gällande retroaktiv utbetalning av tilläggsbidrag.

Tabell 3:28b
**Utbetalda belopp för studiemedel (högre bidrag),
 fördelat på studietakt, stödform och kön, miljoner kronor^{1,2}**

	Kvinnor	Män	Totalt
50 %			
Studiebidrag 73,0 %	42,8	13,3	56,1
Tilläggsbidrag	3,2	0,4	3,6
Grundlån 27,0 %	4,8	2,0	6,7
75 %			
Studiebidrag 73,0 %	62,8	22,5	85,3
Tilläggsbidrag	4,8	0,7	5,5
Grundlån 27,0 %	8,9	3,9	12,9
100 %			
Studiebidrag 73,0 %	946,9	445,3	1 392,2
Tilläggsbidrag	76,9	15,4	92,4
Grundlån 27,0 %	153,3	99,1	252,4
Merkostnadslån	0,6	1,1	1,7
Tilläggs lån	12,3	9,7	22,0
Totalt			
Studiebidrag 73,0 %	1 052,5	481,1	1 533,6
Tilläggsbidrag	85,0	16,5	101,5
Grundlån 27,0 %	167,0	105,0	272,0
Merkostnadslån	0,6	1,1	1,7
Tilläggs lån	12,3	9,7	22,0

1 Fördelningen mellan högre och generellt bidrag kan skilja sig åt något beroende på om statistiken fördelas på kalenderhalvår eller kalenderår.

2 Se fotnot 1 i tabell 3:23b gällande retroaktiv utbetalning av tilläggsbidrag.

Studiemedel Sverige, högre bidrag, kalenderår

Tabell 3:29a
**Antal studerande med studiemedel (högre bidrag),
 fördelat på kön, stödform och kalenderår¹**

	2011	2012	2013
Kvinnor			
Studiebidrag 73,0 %	26 463	26 056	27 196
Tilläggsbidrag	17 700	15 448	15 301
Grundlån 27,0 %	11 639	11 444	12 204
Merkostnadslån	136	115	119
Tilläggslån	1 491	1 156	1 153
Män			
Studiebidrag 73,0 %	11 779	11 799	13 038
Tilläggsbidrag	3 657	3 091	3 367
Grundlån 27,0 %	7 122	7 045	7 784
Merkostnadslån	120	128	153
Tilläggslån	1 071	835	922
Totalt			
Studiebidrag 73,0 %	38 242	37 855	40 234
Tilläggsbidrag	21 357	18 539	18 668
Grundlån 27,0 %	18 761	18 489	19 988
Merkostnadslån	256	243	272
Tilläggslån	2 562	1 991	2 075

1 Se fotnot 2 i tabell 3:23a gällande retroaktiv utbetalning av tilläggsbidrag.

Tabell 3:29b
**Utbetalda belopp för studiemedel (högre bidrag), fördelat på kön,
 stödform och kalenderår, miljoner kronor^{1, 2}**

	2011	2012	2013
Kvinnor			
Studiebidrag 73,0 %	990,0	1 006,2	1 052,5
Tilläggsbidrag	83,7	77,2	85,0
Grundlån 27,0 %	137,6	155,4	167,0
Merkostnadslån	0,7	0,6	0,6
Tilläggslån	14,9	11,7	12,3
Män			
Studiebidrag 73,0 %	417,0	434,8	481,1
Tilläggsbidrag	15,9	14,2	16,5
Grundlån 27,0 %	81,6	93,5	105,0
Merkostnadslån	0,8	0,9	1,1
Tilläggslån	10,6	8,5	9,7
Totalt			
Studiebidrag 73,0 %	1 407,0	1 441,0	1 533,6
Tilläggsbidrag	99,6	91,4	101,5
Grundlån 27,0 %	219,2	248,9	272,0
Merkostnadslån	1,5	1,4	1,7
Tilläggslån	25,5	20,2	22,0

1 Fördelningen mellan högre och generellt bidrag kan skilja sig åt något beroende på om statistiken fördelas på kalenderhalvår eller kalenderår.

2 Se fotnot 1 i tabell 3:23b gällande retroaktiv utbetalning av tilläggsbidrag.

Studiemedel Sverige, högre bidrag, kalenderår

Tabell 3:30a
Antal studerande med studiemedel (högre bidrag),
fördelat på ålder, stödform och kön¹

Ålder vid årets slut 2013	Kvinnor	Män	Totalt
20–24 år²			
Studiebidrag 73,0 %	2 205	2 227	4 432
Tilläggsbidrag	348	87	435
Grundlån 27,0 %	1 190	1 116	2 306
Merkostnadslån	7	15	22
25–29 år			
Studiebidrag 73,0 %	8 100	4 722	12 822
Tilläggsbidrag	4 209	741	4 950
Grundlån 27,0 %	4 107	2 968	7 075
Merkostnadslån	40	38	78
Tilläggs lån	266	239	505
30–34 år			
Studiebidrag 73,0 %	5 977	2 588	8 565
Tilläggsbidrag	4 007	920	4 927
Grundlån 27,0 %	2 509	1 596	4 105
Merkostnadslån	31	35	66
Tilläggs lån	238	264	502
35–39 år			
Studiebidrag 73,0 %	4 265	1 404	5 669
Tilläggsbidrag	3 065	611	3 676
Grundlån 27,0 %	1 562	829	2 391
Merkostnadslån	10	23	33
Tilläggs lån	202	123	325
40–44 år			
Studiebidrag 73,0 %	3 502	1 079	4 581
Tilläggsbidrag	2 305	551	2 856
Grundlån 27,0 %	1 474	659	2 133
Merkostnadslån	17	22	39
Tilläggs lån	240	170	410
45–49 år			
Studiebidrag 73,0 %	2 196	705	2 901
Tilläggsbidrag	1 108	334	1 442
Grundlån 27,0 %	961	430	1 391
Merkostnadslån	10	16	26
Tilläggs lån	147	87	234
50 år–			
Studiebidrag 73,0 %	951	313	1 264
Tilläggsbidrag	259	123	382
Grundlån 27,0 %	401	186	587
Merkostnadslån	4	4	8
Tilläggs lån	60	39	99
Totalt			
Studiebidrag 73,0 %	27 196	13 038	40 234
Tilläggsbidrag	15 301	3 367	18 668
Grundlån 27,0 %	12 204	7 784	19 988
Merkostnadslån	119	153	272
Tilläggs lån	1 153	922	2 075

1 Se fotnot 2 i tabell 3:23a gällande retroaktiv utbetalning av tilläggsbidrag.

2 Det högre bidraget lämnas som huvudregel till särskilt prioriterade grupper som är 25 år eller äldre. Genom en tillfällig satsning ges möjlighet för unga arbetslösa under 25 år, som saknar fullständig grundskole- eller gymnasieutbildning eller slutomdöme från folkhögskola, att studera med det högre bidraget. Studierna ska påbörjas senast 2013 och det högre bidraget

Studiemedel Sverige, högre bidrag, kalenderår

Tabell 3:30b
Utbetalda belopp för studiemedel (högre bidrag),
fördelat på ålder, stödform och kön, miljoner kronor^{1, 2}

Ålder vid årets slut 2013	Kvinnor	Män	Totalt
20–24 år³			
Studiebidrag 73,0 %	77,6	78,4	156,0
Tilläggsbidrag	1,4	0,3	1,7
Grundlån 27,0 %	15,1	14,2	29,3
Merkostnadslån	0,0	0,1	0,1
25–29 år			
Studiebidrag 73,0 %	310,5	172,5	483,1
Tilläggsbidrag	21,1	3,1	24,2
Grundlån 27,0 %	55,6	39,9	95,4
Merkostnadslån	0,2	0,3	0,5
Tilläggs lån	3,0	2,5	5,4
30–34 år			
Studiebidrag 73,0 %	236,0	99,1	335,1
Tilläggsbidrag	22,8	4,4	27,2
Grundlån 27,0 %	34,9	22,2	57,1
Merkostnadslån	0,1	0,2	0,4
Tilläggs lån	2,5	2,9	5,3
35–39 år			
Studiebidrag 73,0 %	170,3	53,9	224,2
Tilläggsbidrag	19,3	3,3	22,6
Grundlån 27,0 %	21,6	11,4	33,1
Merkostnadslån	0,0	0,2	0,2
Tilläggs lån	2,2	1,4	3,6
40–44 år			
Studiebidrag 73,0 %	137,3	39,4	176,7
Tilläggsbidrag	13,3	3,0	16,3
Grundlån 27,0 %	20,3	8,9	29,2
Merkostnadslån	0,1	0,2	0,3
Tilläggs lån	2,6	1,7	4,2
45–49 år			
Studiebidrag 73,0 %	84,1	25,9	110,0
Tilläggsbidrag	5,8	1,8	7,7
Grundlån 27,0 %	13,7	5,6	19,3
Merkostnadslån	0,1	0,1	0,2
Tilläggs lån	1,5	0,9	2,4
50 år–			
Studiebidrag 73,0 %	36,8	11,9	48,6
Tilläggsbidrag	1,2	0,7	1,9
Grundlån 27,0 %	5,8	2,8	8,6
Merkostnadslån	0,0	0,0	0,0
Tilläggs lån	0,6	0,4	1,0
Totalt			
Studiebidrag 73,0 %	1 052,5	481,1	1 533,6
Tilläggsbidrag	85,0	16,5	101,5
Grundlån 27,0 %	167,0	105,0	272,0
Merkostnadslån	0,6	1,1	1,7
Tilläggs lån	12,3	9,7	22,0

1 Fördelningen mellan högre och generellt bidrag kan skilja sig åt något beroende på om statistiken fördelas på kalenderhalvår eller kalenderår.

2 Se fotnot 1 i tabell 3:23b gällande retroaktiv utbetalning av tilläggsbidrag.

3 Det högre bidraget lämnas som huvudregel till särskilt prioriterade grupper som är 25 år eller äldre. Genom en tillfällig satsning ges möjlighet för unga arbetslösa under 25 år, som saknar fullständig grundskole- eller gymnasieutbildning eller slutomdöme från folkhögskola, att studera med det högre bidraget. Studierna ska påbörjas senast 2013 och det högre bidraget lämnas till dess att slutbetyg ges, dock längst under tre år.

Tabell 3:31a
Antal studerande med studiemedel (generellt bidrag) i Sverige,
fördelat på utbildningsnivå, stödform och kön^{1, 2, 3}

	Kvinnor	Män	Totalt
Grundskolenivå			
Studiebidrag 31,4 %	7 412	3 585	10 997
Tilläggsbidrag	3 922	767	4 689
Grundlån 68,6 %	2 589	1 674	4 263
Merkostnadslån	18	12	30
Tilläggs lån	27	42	69
Gymnasienivå			
Studiebidrag 31,4 %	48 302	34 743	83 045
Tilläggsbidrag	13 969	2 667	16 636
Grundlån 68,6 %	26 082	17 906	43 988
Merkostnadslån	1 528	879	2 407
Tilläggs lån	1 362	1 047	2 409
Eftergymnasial nivå			
Studiebidrag 31,4 %	197 477	139 778	337 255
Tilläggsbidrag	37 359	9 334	46 693
Grundlån 68,6 %	142 047	101 565	243 612
Merkostnadslån	3 907	2 332	6 239
Tilläggs lån	8 697	6 049	14 746

1 En person kan finnas registrerad på flera utbildningsnivåer under samma kalenderår.

2 På grund av ett tekniskt fel saknas 530 personer som fått 10,3 miljoner kronor utbetalade i studiemedel, som inte kan fördelas på utbildningsnivå och skolform.

3 Se fotnot 2 i tabell 3:23a gällande retroaktiv utbetalning av tilläggsbidrag.

Studiemedel Sverige, generellt bidrag, kalenderår

Tabell 3:31b

Utbetalda belopp för studiemedel (generellt bidrag) i Sverige, fördelat på utbildningsnivå och kön, miljoner kronor^{1, 2, 3}

	Kvinnor	Män	Totalt
Grundskolenivå			
Studiebidrag 31,4 %	64,2	31,9	96,1
Tilläggsbidrag	11,0	2,1	13,1
Grundlån 68,6 %	46,1	31,9	78,0
Merkostnadslån	0,1	0,0	0,1
Tilläggslån	0,1	0,3	0,4
Gymnasienivå			
Studiebidrag 31,4 %	633,7	464,4	1 098,1
Tilläggsbidrag	53,8	9,7	63,5
Grundlån 68,6 %	778,0	529,0	1 307,1
Merkostnadslån	31,1	16,5	47,6
Tilläggslån	12,4	9,7	22,1
Eftergymnasial nivå			
Studiebidrag 31,4 %	3 926,1	2 764,7	6 690,8
Tilläggsbidrag	185,6	43,3	228,9
Grundlån 68,6 %	6 094,7	4 334,1	10 428,8
Merkostnadslån	43,5	35,7	79,1
Tilläggslån	99,4	67,6	167,0
Totalt			
Studiebidrag 31,4 %	4 624,0	3 261,0	7 885,0
Tilläggsbidrag	250,4	55,1	305,5
Grundlån 68,6 %	6 918,9	4 895,0	11 813,8
Merkostnadslån	74,6	52,2	126,8
Tilläggslån	112,0	77,6	189,6

- 1 Fördelningen mellan högre och generellt bidrag kan skilja sig åt något beroende på om statistiken fördelas på kalenderhalvår eller kalenderår.
- 2 På grund av ett tekniskt fel saknas 530 personer som fått 10,3 miljoner kronor utbetalade i studiemedel, som inte kan fördelas på utbildningsnivå och skolform.
- 3 Se fotnot 1 i tabell 3:23b gällande retroaktiv utbetalning av tilläggsbidrag.

Tabell 3:32a
Antal studerande med studiemedel (generellt bidrag) i Sverige,
fördelat på skolform, stödform och kön^{1, 2, 3, 4}

	Kvinnor	Män	Totalt
Folkhögskola			
Studiebidrag 31,4 %	11 898	8 392	20 290
Tilläggsbidrag	2 038	452	2 490
Grundlån 68,6 %	7 787	5 619	13 406
Merkostnadslån	294	135	429
Tilläggslån	438	241	679
Komvux			
Studiebidrag 31,4 %	34 978	19 541	54 519
Tilläggsbidrag	14 108	2 605	16 713
Grundlån 68,6 %	17 762	10 280	28 042
Merkostnadslån	127	154	281
Tilläggslån	1 001	738	1 739
Gymnasieskola			
Studiebidrag 31,4 %	3 928	5 853	9 781
Tilläggsbidrag	260	68	328
Grundlån 68,6 %	818	1 227	2 045
Merkostnadslån	10	11	21
Tilläggslån	"	"	"
Kompletterande utbildning			
Studiebidrag 31,4 %	3 034	1 545	4 579
Tilläggsbidrag	232	84	316
Grundlån 68,6 %	2 419	1 254	3 673
Merkostnadslån	1 624	925	2 549
Tilläggslån	177	147	324
Kvalificerad yrkesutbildning⁵			
Studiebidrag 31,4 %	883	1 056	1 939
Tilläggsbidrag	240	131	371
Grundlån 68,6 %	673	726	1 399
Merkostnadslån	14	28	42
Tilläggslån	107	110	217
Yrkeshögskola			
Studiebidrag 31,4 %	17 027	15 117	32 144
Tilläggsbidrag	5 775	2 251	8 026
Grundlån 68,6 %	12 526	10 648	23 174
Merkostnadslån	696	472	1 168
Tilläggslån	2 138	1 996	4 134
Högskola och universitet			
Studiebidrag 31,4 %	177 943	123 362	301 305
Tilläggsbidrag	30 819	6 621	37 440
Grundlån 68,6 %	127 102	89 344	216 446
Merkostnadslån	2 496	1 217	3 713
Tilläggslån	6 170	3 675	9 845
Övriga⁶			
Studiebidrag 31,4 %	760	1 338	2 098
Tilläggsbidrag	177	250	427
Grundlån 68,6 %	606	1 063	1 669
Merkostnadslån	193	275	468
Tilläggslån	72	200	272

1 Tabellen har sekretessgranskats, vilket innebär att enskilda celler med antal mindre än 3 har ersatts med " och att summeringar har justerats.

2 En person kan finnas registrerad på flera skolformer under samma kalenderår.

3 På grund av ett tekniskt fel saknas 530 personer som fått 10,3 miljoner kronor utbetalade i studiemedel, som inte kan fördelas på utbildningsnivå och skolform.

4 Se fotnot 2 i tabell 3:23a gällande retroaktiv utbetalning av tilläggsbidrag.

5 Lagen och förordningen om kvalificerad yrkesutbildning upphävdes den 15 april 2009. Utbildningar som har beviljats statligt stöd före detta datum kan få fortsatt stöd enligt lagen och förordningen om kvalificerad yrkesutbildning, dock längst till och med den 31 december 2013.

6 I kategorin 'övriga' ingår eftergymnasial utbildning vid vissa trafikflygarutbildningar, teologiska utbildningar och polisutbildningar.

Studiemedel Sverige, generellt bidrag, kalenderår

Tabell 3:32b
Utbetalda belopp för studiemedel (generellt bidrag) i Sverige,
fördelat på skolform, stödform och kön, miljoner kronor^{1, 2, 3}

	Kvinnor	Män	Totalt
Folkhögskola			
Studiebidrag 31,4 %	172,7	126,4	299,1
Tilläggsbidrag	8,8	1,8	10,6
Grundlån 68,6 %	248,0	181,5	429,5
Merkostnadslån	2,0	0,8	2,8
Tilläggslån	4,2	2,2	6,4
Komvux			
Studiebidrag 31,4 %	446,7	241,2	687,8
Tilläggsbidrag	57,1	10,0	67,1
Grundlån 68,6 %	530,5	294,1	824,6
Merkostnadslån	0,7	0,9	1,6
Tilläggslån	9,3	7,0	16,3
Gymnasieskola			
Studiebidrag 31,4 %	58,7	88,5	147,2
Tilläggsbidrag	0,9	0,2	1,1
Grundlån 68,6 %	25,7	39,9	65,6
Merkostnadslån	0,0	0,1	0,1
Tilläggslån	0,0	0,0	0,0
Kompletterande utbildning			
Studiebidrag 31,4 %	46,4	24,4	70,9
Tilläggsbidrag	1,0	0,4	1,4
Grundlån 68,6 %	80,4	43,4	123,8
Merkostnadslån	40,4	27,1	67,6
Tilläggslån	1,6	1,5	3,1
Kvalificerad yrkesutbildning⁴			
Studiebidrag 31,4 %	13,4	16,7	30,1
Tilläggsbidrag	1,0	0,5	1,6
Grundlån 68,6 %	21,9	24,7	46,5
Merkostnadslån	0,1	0,2	0,3
Tilläggslån	1,0	1,1	2,1
Yrkehögskola			
Studiebidrag 31,4 %	297,6	266,1	563,7
Tilläggsbidrag	29,6	11,0	40,6
Grundlån 68,6 %	475,5	406,5	882,0
Merkostnadslån	5,4	4,0	9,4
Tilläggslån	23,6	21,7	45,2
Högskola och universitet			
Studiebidrag 31,4 %	3 574,1	2 470,7	6 044,8
Tilläggsbidrag	151,3	30,1	181,4
Grundlån 68,6 %	5 511,9	3 859,2	9 371,0
Merkostnadslån	19,3	9,4	28,7
Tilläggslån	71,4	41,6	113,1
Övriga⁵			
Studiebidrag 31,4 %	14,3	27,0	41,3
Tilläggsbidrag	0,7	1,1	1,8
Grundlån 68,6 %	25,1	45,7	70,8
Merkostnadslån	6,6	9,8	16,4
Tilläggslån	0,9	2,5	3,3
Totalt			
Studiebidrag 31,4 %	4 624,0	3 261,0	7 885,0
Tilläggsbidrag	250,4	55,1	305,5
Grundlån 68,6 %	6 918,9	4 895,0	11 813,8
Merkostnadslån	74,6	52,2	126,8
Tilläggslån	112,0	77,6	189,6

1 Fördelningen mellan högre och generellt bidrag kan skilja sig åt något beroende på om statistiken fördelas på kalenderhalvår eller kalenderår.

2 På grund av ett tekniskt fel saknas 530 personer som fått 10,3 miljoner kronor utbetalade i studiemedel, som inte kan fördelas på utbildningsnivå och skolform.

3 Se fotnot 1 i tabell 3:23b gällande retroaktiv utbetalning av tilläggsbidrag.

4 Lagen och förordningen om kvalificerad yrkesutbildning upphävdes den 15 april 2009. Utbildningar som har beviljats statligt stöd före detta datum kan få fortsatt stöd enligt lagen och förordningen om kvalificerad yrkesutbildning, dock längst till och med den 31 december 2013.

5 I kategorin 'övriga' ingår eftergymnasial utbildning vid vissa trafikflygarutbildningar, teologiska utbildningar och polisutbildningar.

Tabell 3:33a
Antal studerande med studiemedel (generellt bidrag) i Sverige,
fördelat på studietakt, stödform och kön^{1, 2}

	Kvinnor	Män	Totalt
50 %			
Studiebidrag 31,4 %	23 582	11 503	35 085
Tilläggsbidrag	8 763	1 228	9 991
Grundlån 68,6 %	10 454	5 704	16 158
75 %			
Studiebidrag 31,4 %	14 459	8 728	23 187
Tilläggsbidrag	4 828	769	5 597
Grundlån 68,6 %	8 406	5 133	13 539
100 %			
Studiebidrag 31,4 %	225 485	164 077	389 562
Tilläggsbidrag	44 534	11 099	55 633
Grundlån 68,6 %	157 964	114 070	272 034
Merkostnadslån	5 402	3 192	8 594
Tilläggs lån	9 870	6 949	16 819

1 En person kan finnas registrerad med olika studietakt under samma kalenderår.

2 Se fotnot 2 i tabell 3:23a gällande retroaktiv utbetalning av tilläggsbidrag.

Tabell 3:33b
Utbetalda belopp för studiemedel (generellt bidrag) i Sverige,
fördelat på studietakt, stödform och kön, miljoner kronor^{1, 2}

	Kvinnor	Män	Totalt
50 %			
Studiebidrag 31,4 %	132,3	58,2	190,5
Tilläggsbidrag	15,5	1,9	17,3
Grundlån 68,6 %	126,5	63,5	189,9
75 %			
Studiebidrag 31,4 %	108,1	63,4	171,6
Tilläggsbidrag	10,2	1,5	11,6
Grundlån 68,6 %	141,6	84,4	226,0
100 %			
Studiebidrag 31,4 %	4 385,8	3 140,8	7 526,6
Tilläggsbidrag	225,1	51,8	276,9
Grundlån 68,6 %	6 654,5	4 749,5	11 404,0
Merkostnadslån	74,7	52,3	126,9
Tilläggs lån	112,0	77,7	189,7
Totalt			
Studiebidrag 31,4 %	4 626,2	3 262,4	7 888,7
Tilläggsbidrag	250,7	55,2	305,9
Grundlån 68,6 %	6 922,5	4 897,4	11 819,9
Merkostnadslån	74,7	52,3	126,9
Tilläggs lån	112,0	77,7	189,7

1 Fördelningen mellan högre och generellt bidrag kan skilja sig åt något beroende på om statistiken fördelas på kalenderhalvår eller kalenderår.

2 Se fotnot 1 i tabell 3:23b gällande retroaktiv utbetalning av tilläggsbidrag.

Studiemedel Sverige, generellt bidrag, kalenderår

Tabell 3:34a
Antal studerande med studiemedel (generellt bidrag) i Sverige,
fördelat på kön, stödform och kalenderår¹

	2011	2012	2013
Kvinnor			
Studiebidrag 31,4 %	241 036	243 014	243 795
Tilläggsbidrag	48 543	48 030	51 904
Grundlån 68,6 %	162 622	163 932	165 830
Merkostnadslån	4 884	5 463	5 402
Tilläggs lån	10 974	10 176	9 870
Män			
Studiebidrag 31,4 %	169 173	169 617	172 111
Tilläggsbidrag	11 130	10 955	12 073
Grundlån 68,6 %	113 662	115 177	117 894
Merkostnadslån	2 674	3 074	3 192
Tilläggs lån	7 213	6 730	6 949
Totalt			
Studiebidrag 31,4 %	410 209	412 631	415 906
Tilläggsbidrag	59 673	58 985	63 977
Grundlån 68,6 %	276 284	279 109	283 724
Merkostnadslån	7 558	8 537	8 594
Tilläggs lån	18 187	16 906	16 819

1 Se fotnot 2 i tabell 3:23a gällande retroaktiv utbetalning av tilläggsbidrag.

Tabell 3:34b
Utbetalda belopp för studiemedel (generellt bidrag) i Sverige,
fördelat på kön, stödform och kalenderår, miljoner kronor^{1, 2}

	2011	2012	2013
Kvinnor			
Studiebidrag 31,4 %	4 444,2	4 576,2	4 626,2
Tilläggsbidrag	223,3	227,4	250,7
Grundlån 68,6 %	6 313,4	6 778,9	6 922,5
Merkostnadslån	69,9	75,7	74,7
Tilläggs lån	120,7	114,9	112,0
Män			
Studiebidrag 31,4 %	3 103,4	3 197,2	3 262,4
Tilläggsbidrag	46,5	47,3	55,2
Grundlån 68,6 %	4 371,7	4 743,1	4 897,4
Merkostnadslån	49,7	50,3	52,3
Tilläggs lån	78,7	75,0	77,7
Totalt			
Studiebidrag 31,4 %	7 547,6	7 773,4	7 888,7
Tilläggsbidrag	269,8	274,7	305,9
Grundlån 68,6 %	10 685,2	11 522,0	11 819,9
Merkostnadslån	119,5	126,0	126,9
Tilläggs lån	199,5	189,9	189,7

1 Fördelningen mellan högre och generellt bidrag kan skilja sig åt något beroende på om statistiken fördelas på kalenderhalvår eller kalenderår.

2 Se fotnot 1 i tabell 3:23b gällande retroaktiv utbetalning av tilläggsbidrag.

Tabell 3:35a
Antal studerande med studiemedel (generellt bidrag) i Sverige,
fördelat på ålder, stödform och kön¹

Ålder vid årets slut 2013	Kvinnor	Män	Totalt
-19 år			
Studiebidrag 31,4 %	8 810	8 648	17 458
Tilläggsbidrag	3	4	7
Grundlån 68,6 %	3 806	3 900	7 706
Merkostnadslån	23	21	44
20-24 år			
Studiebidrag 31,4 %	127 756	99 374	227 130
Tilläggsbidrag	4 947	770	5 717
Grundlån 68,6 %	84 188	62 356	146 544
Merkostnadslån	1 799	980	2 779
25-29 år			
Studiebidrag 31,4 %	56 829	42 140	98 969
Tilläggsbidrag	10 259	2 407	12 666
Grundlån 68,6 %	45 049	34 473	79 522
Merkostnadslån	1 536	1 043	2 579
Tilläggs lån	2 767	2 626	5 393
30-34 år			
Studiebidrag 31,4 %	21 139	11 868	33 007
Tilläggsbidrag	13 217	3 317	16 534
Grundlån 68,6 %	15 195	9 745	24 940
Merkostnadslån	852	516	1 368
Tilläggs lån	2 795	2 086	4 881
35-39 år			
Studiebidrag 31,4 %	13 189	5 098	18 287
Tilläggsbidrag	11 410	2 656	14 066
Grundlån 68,6 %	8 581	3 992	12 573
Merkostnadslån	500	304	804
Tilläggs lån	2 064	1 199	3 263
40-44 år			
Studiebidrag 31,4 %	9 012	2 738	11 750
Tilläggsbidrag	7 861	1 708	9 569
Grundlån 68,6 %	5 457	2 032	7 489
Merkostnadslån	400	177	577
Tilläggs lån	1 396	641	2 037
45-49 år			
Studiebidrag 31,4 %	5 081	1 549	6 630
Tilläggsbidrag	3 460	899	4 359
Grundlån 68,6 %	2 766	1 006	3 772
Merkostnadslån	218	113	331
Tilläggs lån	679	315	994
50 år-			
Studiebidrag 31,4 %	1 979	696	2 675
Tilläggsbidrag	747	312	1 059
Grundlån 68,6 %	788	390	1 178
Merkostnadslån	74	38	112
Tilläggs lån	169	82	251
Totalt			
Studiebidrag 31,4 %	243 795	172 111	415 906
Tilläggsbidrag	51 904	12 073	63 977
Grundlån 68,6 %	165 830	117 894	283 724
Merkostnadslån	5 402	3 192	8 594
Tilläggs lån	9 870	6 949	16 819

1 Se fotnot 2 i tabell 3:23a gällande retroaktiv utbetalning av tilläggsbidrag.

Studiemedel Sverige, generellt bidrag, kalenderår

Tabell 3:35b
Utbetalda belopp för studiemedel (generellt bidrag) i Sverige,
fördelat på ålder, stödform och kön, miljoner kronor^{1, 2}

Ålder vid årets slut 2013	Kvinnor	Män	Totalt
-19 år			
Studiebidrag 31,4 %	119,2	117,2	236,4
Tilläggsbidrag	0,0	0,0	0,0
Grundlån 68,6 %	110,1	113,1	223,2
Merkostnadslån	0,2	0,3	0,5
20-24 år			
Studiebidrag 31,4 %	2 582,6	1 948,9	4 531,5
Tilläggsbidrag	18,8	2,7	21,5
Grundlån 68,6 %	3 647,6	2 654,7	6 302,2
Merkostnadslån	32,1	19,6	51,8
25-29 år			
Studiebidrag 31,4 %	1 084,8	817,3	1 902,1
Tilläggsbidrag	46,1	9,5	55,6
Grundlån 68,6 %	1 894,9	1 461,0	3 355,9
Merkostnadslån	21,3	18,0	39,3
Tilläggsbidrag	31,8	29,7	61,5
30-34 år			
Studiebidrag 31,4 %	363,0	211,8	574,9
Tilläggsbidrag	66,2	15,0	81,2
Grundlån 68,6 %	598,9	388,7	987,6
Merkostnadslån	8,6	7,4	16,0
Tilläggsbidrag	31,7	23,5	55,2
35-39 år			
Studiebidrag 31,4 %	221,1	86,0	307,1
Tilläggsbidrag	60,6	13,1	73,7
Grundlån 68,6 %	335,2	152,2	487,4
Merkostnadslån	5,6	3,3	8,9
Tilläggsbidrag	23,8	13,3	37,1
40-44 år			
Studiebidrag 31,4 %	146,9	46,1	193,0
Tilläggsbidrag	40,8	8,9	49,7
Grundlån 68,6 %	208,5	77,9	286,4
Merkostnadslån	4,0	2,0	6,0
Tilläggsbidrag	15,7	7,0	22,7
45-49 år			
Studiebidrag 31,4 %	80,1	24,8	105,0
Tilläggsbidrag	15,4	4,4	19,9
Grundlån 68,6 %	101,2	37,0	138,2
Merkostnadslån	2,1	1,3	3,4
Tilläggsbidrag	7,2	3,3	10,6
50 år-			
Studiebidrag 31,4 %	28,4	10,3	38,7
Tilläggsbidrag	2,7	1,4	4,2
Grundlån 68,6 %	26,2	12,7	38,9
Merkostnadslån	0,8	0,3	1,1
Tilläggsbidrag	1,8	0,9	2,6
Totalt			
Studiebidrag 31,4 %	4 626,2	3 262,4	7 888,7
Tilläggsbidrag	250,7	55,2	305,9
Grundlån 68,6 %	6 922,5	4 897,4	11 819,9
Merkostnadslån	74,7	52,3	126,9
Tilläggsbidrag	112,0	77,7	189,7

1 Fördelningen mellan högre och generellt bidrag kan skilja sig åt något beroende på om statistiken fördelas på kalenderhalvår eller kalenderår.

2 Se fotnot 1 i tabell 3:23b gällande retroaktiv utbetalning av tilläggsbidrag.

Tabell 3:36a
Antal utlandsstuderande med studiemedel,
fördelat på utbildningsnivå, stödform och kön^{1, 2}

	Kvinnor	Män	Totalt
Gymnasienivå			
Studiebidrag	404	363	767
Tilläggsbidrag	13	20	33
Grundlån	320	288	608
Merkostnadslån	171	176	347
Eftergymnasial nivå			
Studiebidrag	19 272	13 717	32 989
Tilläggsbidrag	334	257	591
Grundlån	15 931	11 572	27 503
Merkostnadslån	8 945	6 722	15 667

1 En person kan finnas registrerad på flera utbildningsnivåer under samma kalenderår.

2 Se fotnot 2 i tabell 3:23a gällande retroaktiv utbetalning av tilläggsbidrag.

Tabell 3:36b
Utbetalda belopp för studiemedel till utlandsstuderande,
fördelat på utbildningsnivå, stödform och kön, miljoner kronor¹

	Kvinnor	Män	Totalt
Gymnasienivå			
Studiebidrag	5,6	5,0	10,6
Tilläggsbidrag	0,1	0,1	0,2
Grundlån	12,8	11,4	24,2
Merkostnadslån	4,7	4,4	9,1
Eftergymnasial nivå			
Studiebidrag	308,5	222,7	531,2
Tilläggsbidrag	1,6	1,4	3,0
Grundlån	797,0	575,2	1 372,3
Merkostnadslån	295,6	224,4	520,1
Totalt			
Studiebidrag	314,1	227,7	541,8
Tilläggsbidrag	1,7	1,5	3,2
Grundlån	809,8	586,7	1 396,5
Merkostnadslån	300,3	228,9	529,2

1 Se fotnot 1 i tabell 3:23b gällande retroaktiv utbetalning av tilläggsbidrag.

Tabell 3:37a
Antal utlandsstuderande med studiemedel,
fördelat på kön, stödform och kalenderår¹

	2011	2012	2013
Kvinnor			
Studiebidrag	18 633	19 151	19 589
Tilläggsbidrag	308	326	347
Grundlån	15 177	15 693	16 178
Merkostnadslån	8 665	8 697	9 072
Män			
Studiebidrag	13 136	13 578	14 014
Tilläggsbidrag	229	247	277
Grundlån	10 964	11 365	11 803
Merkostnadslån	6 764	6 599	6 864
Totalt			
Studiebidrag	31 769	32 729	33 603
Tilläggsbidrag	537	573	624
Grundlån	26 141	27 058	27 981
Merkostnadslån	15 429	15 296	15 936

1 Se fotnot 2 i tabell 3:23a gällande retroaktiv utbetalning av tilläggsbidrag.

Tabell 3:37b
Utbetalda belopp för studiemedel till utlandsstuderande,
fördelat på kön, stödform och kalenderår, miljoner kronor¹

	2011	2012	2013
Kvinnor			
Studiebidrag	300,5	308,5	314,1
Tilläggsbidrag	1,3	1,5	1,7
Grundlån	793,3	788,8	809,9
Merkostnadslån	275,2	291,6	300,3
Män			
Studiebidrag	214,3	221,0	227,7
Tilläggsbidrag	1,1	1,1	1,5
Grundlån	575,9	568,8	586,7
Merkostnadslån	217,9	221,0	228,9
Totalt			
Studiebidrag	514,8	529,5	541,8
Tilläggsbidrag	2,4	2,6	3,2
Grundlån	1 369,3	1 357,6	1 396,5
Merkostnadslån	493,1	512,6	529,2

1 Se fotnot 1 i tabell 3:23b gällande retroaktiv utbetalning av tilläggsbidrag.

Tabell 3:38a
Antal utlandsstuderande med studiemedel, fördelat på
ålder, stödform och kön¹

Ålder vid årets slut 2013	Kvinnor	Män	Totalt
-19 år			
Studiebidrag	1 038	583	1 621
Grundlån	680	429	1 109
Merkostnadslån	551	336	887
20-24 år			
Studiebidrag	11 848	7 996	19 844
Tilläggsbidrag	14	13	27
Grundlån	9 622	6 597	16 219
Merkostnadslån	5 361	3 766	9 127
25-29 år			
Studiebidrag	5 530	4 257	9 787
Tilläggsbidrag	95	48	143
Grundlån	4 880	3 757	8 637
Merkostnadslån	2 500	2 034	4 534
30-34 år			
Studiebidrag	782	711	1 493
Tilläggsbidrag	98	64	162
Grundlån	676	626	1 302
Merkostnadslån	447	419	866
35-39 år			
Studiebidrag	215	252	467
Tilläggsbidrag	73	66	139
Grundlån	188	215	403
Merkostnadslån	125	168	293
40-44 år			
Studiebidrag	101	124	225
Tilläggsbidrag	43	48	91
Grundlån	83	107	190
Merkostnadslån	56	83	139
45-49 år			
Studiebidrag	51	65	116
Tilläggsbidrag	18	31	49
Grundlån	39	56	95
Merkostnadslån	24	42	66
50-54 år			
Studiebidrag	24	26	50
Tilläggsbidrag	6	7	13
Grundlån	10	16	26
Merkostnadslån	8	16	24
Totalt			
Studiebidrag	19 589	14 014	33 603
Tilläggsbidrag	347	277	624
Grundlån	16 178	11 803	27 981
Merkostnadslån	9 072	6 864	15 936

¹ Se fotnot 2 i tabell 3:23a gällande retroaktiv utbetalning av tilläggsbidrag.

Tabell 3:38b
Utbetalda belopp för studiemedel till utlandsstuderande, fördelat på
ålder, stödform och kön, miljoner kronor¹

Ålder vid årets slut 2013	Kvinnor	Män	Totalt
-19 år			
Studiebidrag	14,5	8,6	23,1
Grundlån	33,2	20,6	53,8
Merkostnadslån	15,9	10,3	26,3
20-24 år			
Studiebidrag	195,1	133,3	328,3
Tilläggsbidrag	0,1	0,0	0,1
Grundlån	497,8	342,0	839,8
Merkostnadslån	179,7	128,4	308,2
25-29 år			
Studiebidrag	85,8	66,3	152,1
Tilläggsbidrag	0,4	0,2	0,6
Grundlån	231,0	174,3	405,3
Merkostnadslån	83,4	65,6	149,0
30-34 år			
Studiebidrag	12,6	11,5	24,1
Tilläggsbidrag	0,5	0,3	0,8
Grundlån	33,2	30,6	63,8
Merkostnadslån	14,8	14,4	29,2
35-39 år			
Studiebidrag	3,5	4,4	7,9
Tilläggsbidrag	0,4	0,4	0,8
Grundlån	8,7	10,6	19,4
Merkostnadslån	3,8	5,7	9,5
40-44 år			
Studiebidrag	1,5	2,1	3,7
Tilläggsbidrag	0,3	0,3	0,6
Grundlån	3,8	5,2	9,0
Merkostnadslån	1,7	2,7	4,4
45-49 år			
Studiebidrag	0,7	1,1	1,9
Tilläggsbidrag	0,1	0,2	0,2
Grundlån	1,5	2,7	4,1
Merkostnadslån	0,6	1,2	1,8
50-54 år			
Studiebidrag	0,4	0,4	0,8
Tilläggsbidrag	0,0	0,0	0,1
Grundlån	0,6	0,7	1,4
Merkostnadslån	0,3	0,5	0,8
Totalt			
Studiebidrag	314,1	227,7	541,8
Tilläggsbidrag	1,7	1,5	3,2
Grundlån	809,9	586,7	1 396,5
Merkostnadslån	300,3	228,9	529,2

1 Se fotnot 1 i tabell 3:23b gällande retroaktiv utbetalning av tilläggsbidrag.

4 Bidrag till kostnader vid viss gymnasieutbildning (Rg-bidrag)

Studieomfattningen för bidraget är heltid och skolformen är ungdomsgymnasium.
Bidraget kan enbart fås för studier i Sverige.

Tabell 4:1

Utbetalt Rg-bidrag, fördelat på produktionssystem, ekonomisystem och kalenderhalvår, miljoner kronor¹

	2011:1	2011:2	2012:1	2012:2	2013:1	2013:2 ²
Produktionssystem	24,8	20,9	23,5	21,5	23,5	18,0
Ekonomisystem	24,1	21,4	23,4	20,6	23,6	14,0

- 1 Utbetalda belopp blir olika beroende på från vilket system de hämtas. Siffrorna från ekonomisystemet kan ej fördelas på kön.
- 2 Beloppen från produktions- och ekonomisystemet skiljer sig åt eftersom Örebro kommun har återbetalat 3,9 miljoner kronor till CSN i slutet av 2013 beroende på minskade boendekostnader för inackorderade med Rg-bidrag i kommunen.

Tabell 4:2a

Antal studerande med Rg-bidrag, fördelat på kön och kalenderhalvår

	2011:1	2011:2	2012:1	2012:2	2013:1	2013:2
Kvinnor	190	184	165	177	159	155
Män	179	181	166	184	167	173
Totalt	369	365	331	361	326	328

Tabell 4:2b

Utbetalda belopp för Rg-bidrag, fördelat på kön och kalenderhalvår, miljoner kronor¹

	2011:1	2011:2	2012:1	2012:2	2013:1	2013:2
Kvinnor	12,4	10,4	11,4	9,9	10,6	8,5
Män	12,4	10,5	12,0	11,7	12,8	9,5
Totalt	24,8	20,9	23,5	21,5	23,5	18,0

- 1 Produktionssystemets siffror skiljer sig något från ekonomisystemets (se fotnoter i tabell 4:1).

Tabell 4:3a

Antal studerande med Rg-bidrag, fördelat på ålder, kön och kalenderhalvår

Ålder vid årets slut 2013	2013:1			2013:2		
	Kvinnor	Män	Totalt	Kvinnor	Män	Totalt
16 år och yngre	-	-	-	23	20	43
17 år	20	20	40	34	40	74
18 år	43	40	83	43	48	91
19 år	38	45	83	24	34	58
20 år	34	34	68	24	23	47
21 år och äldre	24	28	52	7	8	15
Totalt	159	167	326	155	173	328

Tabell 4:3b

Utbetalda belopp i Rg-bidrag, fördelat på ålder, kön och kalenderhalvår, miljoner kronor¹

Ålder vid årets slut 2013	2013:1			2013:2		
	Kvinnor	Män	Totalt	Kvinnor	Män	Totalt
16 år och yngre	-	-	-	1,2	1,1	2,3
17 år	1,3	1,4	2,8	2,1	2,2	4,4
18 år	2,8	3,2	6,0	2,6	2,9	5,5
19 år	2,7	3,7	6,4	1,3	2,0	3,3
20 år	2,3	2,2	4,5	1,0	1,1	2,1
21 år och äldre	1,4	2,3	3,8	0,3	0,3	0,6
Totalt	10,6	12,8	23,5	8,5	9,5	18,0

1 Produktionssystemets siffror skiljer sig något från ekonomisystemets (se fotnoter i tabell 4:1).

Tabell 4:4
Utbetalt Rg-bidrag, fördelat på produktionssystem, ekonomisystem
och kalenderår, miljoner kronor¹

	2011	2012	2013 ²
Produktionssystem	45,7	45,0	41,5
Ekonomisystem	45,5	44,0	37,6

- 1 Utbetalda belopp blir olika beroende på från vilket system de hämtas. Siffrorna från ekonomisystemet kan ej fördelas på kön.
 2 Beloppen från produktions- och ekonomisystemet skiljer sig åt eftersom Örebro kommun har återbetalat 3,9 miljoner kronor till CSN i slutet av 2013 beroende på minskade boendekostnader för inackorderade med Rg-bidrag i kommunen.

Tabell 4:5a
Antal studerande med Rg-bidrag, fördelat på kön och kalenderår

	2011	2012	2013
Kvinnor	236	225	203
Män	233	222	220
Totalt	469	447	423

Tabell 4:5b
Utbetalda belopp för Rg-bidrag, fördelat på kön och kalenderår, miljoner kronor¹

	2011	2012	2013
Kvinnor	22,8	21,3	19,1
Män	22,9	23,7	22,4
Totalt	45,7	45,0	41,5

- 1 Produktionssystemets siffror skiljer sig något från ekonomisystemets (se fotnoter i tabell 4:4).

Tabell 4:6a
Antal studerande med Rg-bidrag, fördelat på ålder och kön

Ålder vid årets slut 2013	Kvinnor	Män	Totalt
16 år och yngre	23	20	43
17 år	34	41	75
18 år	47	50	97
19 år	40	46	86
20 år	35	35	70
21 år och äldre	24	28	52
Totalt	203	220	423

Tabell 4:6b
Utbetalda belopp för Rg-bidrag, fördelat på ålder och kön, miljoner kronor¹

Ålder vid årets slut 2013	Kvinnor	Män	Totalt
16 år och yngre	1,2	1,1	2,3
17 år	3,5	3,7	7,1
18 år	5,5	6,0	11,5
19 år	4,0	5,6	9,7
20 år	3,3	3,3	6,6
21 år och äldre	1,7	2,7	4,3
Totalt	19,1	22,4	41,5

1 Produktionssystemets siffror skiljer sig något från ekonomisystemets (se fotnoter i tabell 4:4).

Tabell 4:7
Antal personer som ansökt om Rg-bidrag, fördelat på typ av beslut^{1,2}

	2011	2012	2013
Bifall	459	430	414
Kvinnor		215	198
Män		215	216
Avslag	93	75	82
Kvinnor		44	38
Män		31	44
Totalt³	495	460	443
Kvinnor		230	210
Män		230	233

1 Från och med kalenderåret 2012 redovisas könsuppdelad statistik för denna tabell.

Statistik dessförinnan går ej att återskapa fördelat på kön.

2 Enligt utsökning i CSN:s produktionssystem 2014-01-28.

3 Nettoräknat antal. En person som fått både bifall och avslag under tidsperioden räknas endast en gång.

5 Återbetalning

Tabell 5:1

Antal låntagare med två eller tre lån, fördelat på bosättning, kön och kalenderår¹

	Studielån och annuitetslån			Studiemedel och annuitetslån			Studiemedel och studielån			Studiemedel, studielån och annuitetslån		
	2011	2012	2013	2011	2012	2013	2011	2012	2013	2011	2012	2013
Sverige	128 674	114 449	101 353	4 077	3 796	3 483	25 788	22 613	19 123	2 693	2 290	1 912
Kvinnor	79 878	71 643	64 039	3 281	3 052	2 803	16 310	14 287	12 049	1 983	1 656	1 369
Män	48 796	42 806	37 314	796	744	680	9 478	8 326	7 074	710	634	543
Utomlands	8 683	8 055	7 512	51	43	44	2 740	2 532	2 327	65	61	55
Kvinnor	5 004	4 649	4 351	30	24	25	1 403	1 304	1 207	32	28	24
Män	3 679	3 406	3 161	21	19	19	1 337	1 228	1 120	33	33	31
Adress saknas	1 398	1 291	1 191	30	26	20	1 246	1 140	1 052	55	46	42
Kvinnor	507	450	413	16	12	9	444	389	346	19	14	12
Män	891	841	778	14	14	11	802	751	706	36	32	30
Totalt	138 755	123 795	110 056	4 158	3 865	3 547	29 774	26 285	22 502	2 813	2 397	2 009
Kvinnor	85 389	76 742	68 803	3 327	3 088	2 837	18 157	15 980	13 602	2 034	1 698	1 405
Män	53 366	47 053	41 253	831	777	710	11 617	10 305	8 900	779	699	604

¹ Statistiken för 2011 och 2012 korrigerats på grund av en ny utskökningsmetod för bosättning. Detta innebär att siffrorna kan skilja sig något åt i fördelningen mellan 'Sverige', 'utomlands' och 'adress saknas' jämfört med tidigare publicerad statistik.

Tabell 5:2

Antal låntagare med endast ett lån, fördelat på lånetyp, bosättning, kön och kalenderår¹

	Studiemedel			Studielån			Annuitetslån		
	2011	2012	2013	2011	2012	2013	2011	2012	2013
Sverige	125 073	106 354	88 877	331 284	316 584	300 096	730 629	802 822	876 078
Kvinnor	79 340	68 892	59 043	195 531	188 057	179 659	427 100	468 671	510 458
Män	45 733	37 462	29 834	135 753	128 527	120 437	303 529	334 151	365 620
Utomlands	7 980	7 158	6 363	22 564	22 290	21 985	24 858	25 811	26 448
Kvinnor	4 250	3 807	3 373	12 198	12 051	11 870	14 331	14 890	15 249
Män	3 730	3 351	2 990	10 366	10 239	10 115	10 527	10 921	11 199
Adress saknas	7 825	7 335	6 910	6 315	5 836	5 348	4 322	4 110	3 735
Kvinnor	2 948	2 725	2 528	2 288	2 057	1 832	1 531	1 436	1 282
Män	4 877	4 610	4 382	4 027	3 779	3 516	2 791	2 674	2 453
Totalt	140 878	120 847	102 150	360 163	344 710	327 429	759 809	832 743	906 261
Kvinnor	86 538	75 424	64 944	210 017	202 165	193 361	442 962	484 997	526 989
Män	54 340	45 423	37 206	150 146	142 545	134 068	316 847	347 746	379 272

1 Statistiken för 2011 och 2012 har korrigerats på grund av en ny utsökningsmetod för bosättning. Detta innebär att siffrorna kan skilja sig något åt i fördelningen mellan 'Sverige', 'utomlands' och 'adress saknas' jämfört med tidigare publicerad statistik.

Tabell 5:3

Antal återbetalningsskyldiga låntagare, fördelat på lånetyp, kön och kalenderår^{1, 2}

	Studiemedel			Studielån			Annuitetslån		
	2011	2012	2013	2011	2012	2013	2011	2012	2013
Kvinnor	125 865	110 055	96 189	336 039	315 595	296 585	386 657	416 702	449 415
Män	79 556	67 567	57 204	231 929	215 906	200 601	267 430	289 971	313 991
Totalt	205 421	177 622	153 393	567 968	531 501	497 186	654 087	706 673	763 406

1 Statistiken för 2011 och 2012 har korrigerats på grund av en ny utsökningsmetod i CSN:s produktionssystem. Detta innebär att siffrorna kan skilja sig något åt jämfört med tidigare publicerad statistik.

2 En person kan förekomma flera gånger i tabellen och räknas då dubbelt.

Tabell 5:4a

Antal personer med återkrav från stödförmen studiemedel fördelat på stödform, beslutsgrund, kön och kalenderår^{1, 2}

	2011			2012			2013		
	Kvinnor	Män	Totalt	Kvinnor	Män	Totalt	Kvinnor	Män	Totalt
Avbrott	7 483	8 218	15 701	7 608	8 318	15 926	7 886	8 648	16 534
Efterkontrollerad inkomst	3 304	2 497	5 801	3 524	2 668	6 192	3 108	2 489	5 597
Inkomständring	253	134	387	243	145	388	271	158	429
Beslutsgrund saknas	5 159	7 037	12 196	4 840	6 584	11 424	4 518	6 146	10 664
Studieomfattning	7 130	7 271	14 401	7 771	8 033	15 804	7 921	8 127	16 048
Övrigt	1 516	1 599	3 115	1 582	1 731	3 313	1 657	1 896	3 553
Totalt³	23 192	25 071	48 263	23 846	25 739	49 585	23 605	25 683	49 288

1 Statistiken för 2011 och 2012 har korrigerats på grund av en ny utsökningsmetod i CSN:s produktionssystem. Detta innebär att siffrorna kan skilja sig något åt jämfört med tidigare publicerad statistik.

2 En person kan förekomma flera gånger i tabellen och räknas då dubbelt.

3 Nettoräknat antal. Varje person räknas endast en gång.

Tabell 5:4b
Antal personer med återkrav från stödformen rekryteringsbidrag, fördelat på stödform, beslutsgrund, kön och kalenderår^{1,2,3}

	2011			2012			2013		
	Kvinnor	Män	Totalt	Kvinnor	Män	Totalt	Kvinnor	Män	Totalt
Avbrott	641	748	1 389	617	713	1 330	586	678	1 264
Efterkontrollerad inkomst	187	153	340	177	144	321	167	134	301
Inkomständring	"	"	"	"	"	"	"	"	"
Beslutsgrund saknas	5	-	5	5	-	5	5	-	5
Studieomfattning	372	339	711	349	329	678	328	317	645
Övrigt	60	75	135	57	73	130	53	70	123
Totalt⁴	1 198	1 247	2 445	1 140	1 195	2 335	1 075	1 138	2 213

- 1 Tabellen har sekretessgranskats, vilket innebär att enskilda celler med antal mindre än 3 har ersatts med " och att summeringar har justerats.
- 2 Statistiken för 2011 och 2012 har korrigerats på grund av en ny utvärkningsmetod i CSN:s produktionssystem. Detta innebär att siffrorna kan skilja sig något åt jämfört med tidigare publicerad statistik.
- 3 En person kan förekomma flera gånger i tabellen och räknas då dubbelt.
- 4 Nettoräknat antal. Varje person räknas endast en gång.

Tabell 5:5
Antal personer med återkrav från stödformen studiehjälp, fördelat på beslutsgrund, kön och kalenderår^{1,2}

	2011			2012			2013		
	Kvinnor	Män	Totalt	Kvinnor	Män	Totalt	Kvinnor	Män	Totalt
Avbrott	3 778	2 509	6 287	3 702	2 467	6 169	3 683	2 402	6 085
Beslutsgrund saknas	562	512	1 074	527	492	1 019	485	461	946
Ogiltig frånvaro skolk/studieomfattning	4 171	2 714	6 885	4 830	3 215	8 045	5 243	3 526	8 769
Övriga skolorsaker	544	310	854	629	359	988	680	420	1 100
Övrigt	748	374	1 122	711	362	1 073	724	368	1 092
Totalt³	9 088	6 215	15 303	9 625	6 660	16 285	9 974	6 931	16 905

- 1 En person kan förekomma flera gånger i tabellen och räknas då dubbelt.
- 2 Statistiken för 2011 och 2012 har korrigerats på grund av en ny utvärkningsmetod i CSN:s produktionssystem. Detta innebär att siffrorna kan skilja sig något åt jämfört med tidigare publicerad statistik.
- 3 Nettoräknat antal. Varje person räknas endast en gång.

Tabell 5:6
Utestående återkravsfordran, fördelat på stödform och kalenderår, miljoner kronor¹

	2011			2012			2013		
	Kvinnor	Män	Totalt	Kvinnor	Män	Totalt	Kvinnor	Män	Totalt
Stödformen studiemedel	487	602	1 089	507	627	1 133	511	632	1 142
-studiemedel	52	75	127	48	68	116	44	61	105
-studielån	166	239	405	161	232	392	154	224	378
-annuitetslån	269	288	557	299	327	625	313	347	659
Studiehjälp	14	9	23	16	11	27	18	12	31
Rekryteringsbidrag	19	21	40	19	21	39	18	20	38
Totalt	520	632	1 152	542	658	1 200	547	664	1 211

- 1 Siffrorna är avrundade till närmaste heltal, vilket kan ge mindre avvikelser vid summeringar.

Tabell 5:7
Antal personer med återkrav hos Kronofogdemyndigheten, fördelat på
kön, stödform och kalenderår^{1, 2, 3}

	2011			2012			2013		
	Kvinnor	Män	Totalt	Kvinnor	Män	Totalt	Kvinnor	Män	Totalt
Stödformen studiemedel ⁴	5 397	5 240	10 637	6 044	5 954	11 998	4 960	4 984	9 944
- studiemedel och bidrag	482	535	1 017	436	600	1 036	342	406	748
- studielån och bidrag	1 380	1 370	2 750	1 580	1 618	3 198	1 199	1 174	2 373
- annuitetslån och bidrag	3 650	3 437	7 087	4 169	3 841	8 010	3 524	3 482	7 006
Studiehjälp	2 869	1 699	4 568	3 158	2 035	5 193	2 649	1 605	4 254
Rekryteringsbidrag	231	173	404	264	252	516	198	188	386
Särskilt utbildningsbidrag	13	11	24	12	15	27	12	8	20
Vuxenstudiestöd	43	43	86	52	58	110	25	26	51
Korttidsstudiestöd	"	4	4	"	"	"	"	6	6
Totalt ⁴	8 245	7 066	15 311	9 192	8 175	17 367	7 545	6 711	14 256

1 Tabellen har sekretessgranskats, vilket innebär att enskilda celler med antal mindre än 3 har ersatts med " och att summeringar har justerats.

2 En person kan förekomma flera gånger i tabellen och räknas då dubbelt.

3 Statistiken för 2011 och 2012 har korrigerats på grund av en ny utsökningsmetod i CSN:s produktionssystem. Detta innebär att siffrorna kan skilja sig något åt jämfört med tidigare publicerad statistik.

4 Nettoräknat antal. Varje person räknas endast en gång.

Tabell 5:8
Återkravsbelopp hos Kronofogdemyndigheten, fördelat på stödform,
kön och kalenderår, miljoner kronor¹

	2011			2012			2013		
	Kvinnor	Män	Totalt	Kvinnor	Män	Totalt	Kvinnor	Män	Totalt
Studiemedel ²	106	118	224	127	135	261	103	113	216
Studiehjälp	8	5	12	9	5	14	7	5	12
Rekryteringsbidrag	4	3	7	4	4	8	3	3	6
Totalt	117	125	243	139	144	284	113	121	234

1 Siffrorna är avrundade till närmaste heltal, vilket kan ge mindre avvikelser vid summeringar.

2 Här ingår vuxenstudiestöd, särskilt utbildningsbidrag och korttidsstudiestöd.

Tabell 5:9
Antal återbetalningsskyldiga låntagare med krav hos
Kronofogdemyndigheten, fördelat på kön och tidpunkt¹

	Dec 2012	Dec 2013
Kvinnor	45 804	41 545
Män	43 812	38 635
Totalt	89 616	80 180

1 För 2011 saknas uppgifter som inte går att återskapa historiskt, eftersom siffrorna ändras kontinuerligt under året.

Tabell 5:10

Akkumulerad obetald fordran hos Kronofogdemyndigheten för återbetalningsskyldiga låntagare, fördelat på lånetyp och kön, miljoner kronor¹

	December 2011			December 2012			December 2013		
	Kvinnor	Män	Totalt	Kvinnor	Män	Totalt	Kvinnor	Män	Totalt
Studiemedel	42	38	80	40	38	78	37	34	71
Studielån	237	211	448	238	207	445	224	192	416
Annuitetslån	196	187	383	239	226	465	273	257	530
Totalt	475	436	911	517	471	988	533	483	1 016

1 Ovanstående siffror ändras kontinuerligt under året och går inte att återskapa historiskt.

2 Siffrorna är avrundade till närmaste heltal, vilket kan ge mindre avvikelser vid summeringar.

Tabell 5:11
Antal nya ärenden om samordning och sammanläggning
av lån, fördelat på lånetyp, bifall, avslag och kalenderår¹

	2011	2012	2013
Samordning av lån			
Studiemedel och studielån			
bifall	203	167	111
avslag	"	3	"
Sammanläggning av lån			
Studiemedel till annuitetslån			
bifall	23	13	13
avslag	"	-	-
Studielån till annuitetslån			
bifall	3 091	2 568	1 943
avslag	24	14	17
Studiemedel och studielån till annuitetslån			
bifall	34	41	31
avslag	-	-	"
Ändrade lånevillkor			
Studiemedel till annuitetslån			
bifall	3	"	5
avslag	-	-	-
Studielån till annuitetslån			
bifall	169	156	155
avslag	"	6	"
Studiemedel och studielån till annuitetslån			
bifall	20	16	20
avslag	3	-	-

1 Tabellen har sekretessgranskats, vilket innebär att enskilda celler med antal mindre än 3 har ersatts med " och att summeringar har justerats.

Tabell 5:12
Antal ärenden om överföring, fördelat på bifall, avslag
och kalenderår

	2011	2012	2013
Överföring från studiemedel till studielån			
bifall	185	136	505
avslag	-	-	4

Tabell 5:13
Antal ärenden om ny återbetalningstid för annuitetslån,
fördelat på bifall, avslag och kalenderår

	2011	2012	2013
Ny återbetalningstid			
bifall	65 018	67 596	67 921
avslag	275	283	392
Totalt	65 293	67 879	68 313

Tabell 5:14
Antal nedsättningsärenden om studiemedel,
fördelat på prövade skäl, bifall, avslag och beslutsår¹

	2011	2012	2013
Helt bifall			
Studier	512	343	251
Inkomst	11 678	10 481	9 504
Synnerliga skäl	1 780	1 737	1 603
Nedsättning tills vidare	-	"	-
Kombinationer av skäl ²	359	256	170
Övrigt	-	"	-
Saknas	5	-	-
Totalt	14 334	12 817	11 528
Delvis bifall			
Studier	857	649	486
Inkomst	2 064	1 726	1 531
Synnerliga skäl	762	687	648
Nedsättning tills vidare	-	-	-
Kombinationer av skäl ²	177	106	75
Saknas	-	-	-
Övrigt	-	-	-
Totalt	3 860	3 168	2 740
Avslag			
Studier	55	52	45
Inkomst	689	503	442
Synnerliga skäl	221	176	143
Nedsättning tills vidare	-	-	-
Kombinationer av skäl ²	87	66	43
Saknas	377	360	278
Övrigt	-	-	-
Totalt	1 429	1 157	951

1 Tabellen har sekretessgranskats, vilket innebär att enskilda celler med antal mindre än 3 har ersatts med " och att summeringar har justerats.

2 'Kombinationer av skäl' är ärenden där flera olika kombinationer av skäl ligger till grund för beslutet.

Tabell 5:15
Antal nedsättningsärenden om studielån,
fördelat på prövade skäl, bifall, avslag och beslutsår¹

	2011	2012	2013
Helt bifall			
Studier	4 667	3 489	2 743
Inkomst	1 468	1 403	1 277
Synnerliga skäl	3 937	3 835	3 669
Nedsättning tills vidare	-	-	-
Kombinationer av skäl ²	608	450	299
Saknas	-	-	-
Övrigt	3	-	-
Totalt	10 683	9 177	7 988
Delvis bifall			
Studier	8 146	6 666	5 606
Inkomst	10 990	9 891	8 945
Synnerliga skäl	1 698	1 470	1 525
Nedsättning tills vidare	-	-	-
Kombinationer av skäl ²	1 433	1 096	895
Saknas	-	-	-
Övrigt	-	-	-
Totalt	22 267	19 123	16 971
Avslag			
Studier	336	297	245
Inkomst	2 578	2 219	2 136
Synnerliga skäl	1 442	1 115	961
Nedsättning tills vidare	-	-	-
Kombinationer av skäl ²	436	343	275
Saknas	2 083	1 624	1 639
Övrigt	"	-	-
Totalt	6 875	5 598	5 256

1 Tabellen har sekretessgranskats, vilket innebär att enskilda celler med antal mindre än 3 har ersatts med " och att summeringar har justerats.

2 'Kombinationer av skäl' är ärenden där flera olika kombinationer av skäl ligger till grund för beslutet.

Tabell 5:16

**Antal nedsättningsärenden om annuitetslån,
fördelat på prövade skäl, bifall, avslag och beslutsår**

	2011	2012	2013
Helt bifall			
Studier	30 398	30 112	29 982
Inkomst	14 208	16 125	17 681
Synnerliga skäl	5 646	6 089	6 737
Nedsättning tills vidare	-	-	-
Kombinationer av skäl ¹	4 693	4 596	4 804
Saknas	-	-	-
Övrigt	-	-	-
Totalt	54 945	56 922	59 204
Delvis bifall			
Studier	40 370	41 226	44 248
Inkomst	17 135	17 496	18 629
Synnerliga skäl	3 970	3 347	3 331
Nedsättning tills vidare	-	-	-
Kombinationer av skäl ¹	6 272	6 069	6 379
Saknas	-	-	-
Övrigt	-	-	-
Totalt	67 747	68 138	72 587
Avslag			
Studier	1 180	1 254	1 188
Inkomst	5 139	5 234	5 718
Synnerliga skäl	1 400	1 476	1 501
Nedsättning tills vidare	-	-	-
Kombinationer av skäl ¹	304	333	374
Saknas	1 533	1 425	1 840
Övrigt	-	-	-
Totalt	9 556	9 722	10 621

1 'Kombinationer av skäl' är ärenden där flera olika kombinationer av skäl ligger till grund för beslutet.

Tabell 5:17
Antal beviljade avskrivningsärenden, fördelat på
lånetyp, skäl och beslutsår

	2011	2012	2013
Studiemedel			
Ålder	25 002	21 535	19 348
Dödsfall	603	544	506
Behörighetsgivande studier	56	30	27
Synnerliga skäl inklusive sjukdom	594	445	406
Små belopp	2 331	2 152	2 137
Övrigt	103	77	138
Totalt	28 689	24 783	22 562
Studielån			
Ålder	1 404	1 488	1 714
Dödsfall	614	691	661
Behörighetsgivande studier	747	596	382
Synnerliga skäl inklusive sjukdom	534	423	453
Små belopp	3 403	3 030	3 185
Övrigt	21	27	14
Totalt	6 723	6 255	6 409
Annuitetslån			
Ålder	-	-	-
Dödsfall	476	494	546
Behörighetsgivande studier	13 667	12 564	12 087
Synnerliga skäl inklusive sjukdom	222	193	252
Små belopp	8 842	6 925	8 049
Övrigt	26	162	144
Totalt	23 233	20 338	21 078
Återkrav			
Ålder	275	296	283
Dödsfall	310	315	354
Behörighetsgivande studier	-	-	-
Synnerliga skäl inklusive sjukdom	-	-	-
Små belopp	10 538	10 803	8 442
Övrigt	41	53	62
Totalt	11 164	11 467	9 141

Tabell 5:18
Antal avslagna avskrivningsärenden, fördelat
på lånetyp, skäl och beslutsår¹

	2011	2012	2013
Studiemedel			
Inte nytta av utbildningen	41	7	-
Ekonomi	173	120	107
Sjukdom	32	36	60
Förlängd studietid p.g.a. funktionsnedsättning	-	-	-
Kombinationer av skäl ²	313	190	122
Saknas	294	234	215
Övrigt	20	27	34
Totalt	873	614	538
Studielån			
Inte nytta av utbildningen	157	12	3
Ekonomi	179	139	134
Sjukdom	104	101	152
Förlängd studietid p.g.a. funktionsnedsättning	"	-	-
Kombinationer av skäl ²	557	407	372
Saknas	175	168	128
Övrigt	19	21	41
Totalt	1 191	848	830
Annuitetslån			
Inte nytta av utbildningen	63	16	19
Ekonomi	145	148	175
Sjukdom	60	85	131
Förlängd studietid p.g.a. funktionsnedsättning	"	-	"
Kombinationer av skäl ²	304	306	344
Saknas	1 714	1 542	1 337
Övrigt	21	32	45
Totalt	2 307	2 129	2 051
Återkrav			
Inte nytta av utbildningen	-	-	-
Ekonomi	-	-	-
Sjukdom	-	-	-
Förlängd studietid p.g.a. funktionsnedsättning	-	-	-
Kombinationer av skäl ²	-	-	-
Saknas	120	95	55
Övrigt	-	-	-
Totalt	120	95	55

1 Tabellen har sekretessgranskats, vilket innebär att enskilda celler med antal mindre än 3 har ersatts med " och att summeringar har justerats.

2 'Kombinationer av skäl' är ärenden där flera olika kombinationer av skäl ligger till grund för beslutet.

Tabell 5:19

Överklagade och omprövade beslut, fördelat på kalenderår

	2011	2012	2013
Överklagade beslut samtliga lånetyper	2 572	2 146	1 869
Ändrade beslut efter omprövning, samtliga lånetyper	275	224	321
Överklagade beslut återkrav	2 830	2 683	1 440
Ändrade beslut efter omprövning av återkrav	964	1 134	561
Totalt	6 641	6 187	4 191

6 Utländska medborgare

Tabell 6:1

Antal utländska medborgare prövade för grundläggande rätt till svenskt studiestöd under 2013, fördelat på beslutstyp och kön

	Kvinnor	Män	Totalt
Beslutstyp			
bifall	12 100	9 048	21 148
avslag	3 819	1 999	5 818
Totalt	15 919	11 047	26 966

Tabell 6:2

Antal utländska medborgare som fått grundläggande rätt till svenskt studiestöd under 2013, fördelat på medborgarskap och kön¹

	Kvinnor	Män	Totalt
Afrika	2 574	2 610	5 184
Eritrea	354	339	693
Somalia	1 441	1 510	2 951
Asien	4 166	3 330	7 496
Afghanistan	538	1 447	1 985
Irak	800	449	1 249
Iran	372	282	654
Syrien	340	424	764
Thailand	775	194	969
EU27	2 587	1 402	3 989
Polen	746	317	1 063
Tyskland	259	159	418
Europa, övriga	1 213	582	1 795
Nordamerika	205	130	335
Norden	765	501	1 266
Finland	327	209	536
Oceanien	24	25	49
Sydamerika	359	220	579
Övrigt	207	248	455
Totalt	12 100	9 048	21 148

¹ De tio vanligaste medborgarskapsländerna redovisas under respektive världsdel.

Tabell 6:3

Antal utländska medborgare prövade för grundläggande rätt till svenskt studiestöd under 2013, fördelat på beslutstyp, stödform och kön¹

	Kvinnor	Män	Totalt
Studiehjälp, studier i Sverige			
bifall	3 888	5 147	9 035
avslag	471	468	939
Studiehjälp, studier utomlands			
bifall	13	18	31
avslag	"	5	5
Studiemedel, studier i Sverige			
bifall	8 001	3 761	11 762
avslag	3 290	1 462	4 752
Studiemedel, studier utomlands			
bifall	244	194	438
avslag	88	80	168

¹ Tabellen har sekretessgranskats, vilket innebär att enskilda celler med antal mindre än 3 har ersatts med " och att summeringar har justerats.

Tabell 6:4

Antal utländska medborgare som fått grundläggande rätt till svenskt studiestöd och ansökt om studiemedel under 2013, fördelat på utbildningsnivå och kön¹

	Kvinnor	Män	Totalt
Studiemedel			
Grundskolenivå			
bifall	4 966	2 035	7 001
avslag	2 161	918	3 079
Gymnasienivå			
bifall	3 267	1 778	5 045
avslag	1 394	791	2 185
Eftergymnasial nivå			
bifall	1 569	991	2 560
avslag	792	573	1 365
Utbildningsnivå saknas			
bifall	11	3	14
avslag	162	123	285

1 Siffrorna gäller studiemedel för studier både i Sverige och utomlands.

Tabell 6:5

Antal utländska medborgare som fått grundläggande rätt till svenskt studiestöd under 2013, fördelat på bifallsgrund och kön

	Kvinnor	Män	Totalt
Nationell rätt			
Permanent uppehållstillstånd	8 188	6 656	14 844
Familjeanknytning	716	284	1 000
Föräldraanknytning	834	864	1 698
Sysselsättning	857	263	1 120
EU-rätt			
Permanent uppehållsrätt	449	306	755
Varaktigt bosatta	23	24	47
Associeringsavtal	56	41	97
Gästforskardirektiv	6	"	6
Arbetstagare	314	174	488
Anhörig till arbetstagare	665	218	883

1 Tabellen har sekretessgranskats, vilket innebär att enskilda celler med antal mindre än 3 har ersatts med " och att summeringar har justerats.

Tabell 6:6

Antal utländska medborgare prövade för grundläggande rätt till svenskt studiestöd enligt EU-rätten under 2013, fördelat på beslutstyp och kön

	Kvinnor	Män	Totalt
Beslutstyp			
bifall	2 491	1 334	3 825
avslag	1 478	749	2 227
	1 013	585	1 598