

Dnr 2012-522-2510

Återrapportering enligt regleringsbrevet för 2011

STUDIESTÖDSSTATISTIK

Utbetalda studiestöd, återbetalning och utländska medborgare

Inledning

Föreliggande publikation framställs på uppdrag av Utbildningsdepartementet. Tabellsamlingen har funnits sedan 1999 och har tidigare ingått i CSN:s årsredovisning under namnet Tabellbilagan. Sedan 2003 kommer tabellsamlingen ut som en fristående publikation.

I Studiestödsstatistik 2011 redovisas utbetalnings- och återbetalningsstatistik över samtliga studiestöd som CSN administrerar. Statistikens referenstider följer budgetåret i den statliga budgetprocessen och är därför redovisad på kalenderår och för utbetalningsstatistiken även på kalenderhalvår. All statistik som gäller individer är sedan 2006 uppdelad på kön, om det inte finns särskilda skäl mot att göra detta.

Utbetalningsstatistiken skiljer sig från den studiesociala statistik som CSN producerar genom att den grundar sig på utbetalningstid i stället för på studietid. Detta innebär att det som här redovisas är dels de belopp som har betalats ut i studiestöd under kalenderhalvåret eller kalenderåret, dels antalet studerande som har fått studiestöd utbetalt under respektive kalenderhalvår eller kalenderår. Det bör uppmärksammas att det kalenderhalvår eller kalenderår som en utbetalning har verkställts inte alltid är det samma som den tidsperiod som studierna bedrivits.

Sedan 2005 redovisas återbetalning av studiestöd i tabellsamlingen. Återbetalningsstatistiken har fram till 2008 omfattat antalet ärenden fördelat på lånetyp, skäl, bifall och avslag. Sedan 2009 är tabellsamlingen kompletterad med antalsuppgifter om låntagare och bosättning, återbetalningsskyldiga låntagare med flera lån och låntagare som har återkrav och kronofogdekrav.

Sedan 2006 har CSN administrerat tilläggsbidrag för studerande som har vårdnaden om barn. Statistik över tilläggsbidraget redovisas i kapitel 3. Uppgifter om utländska medborgare, som har funnits med sedan 2008, redovisas i kapitel 6. Dessa uppgifter har tidigare i huvudsak redovisats i CSN:s årsredovisning.

Enligt förordningen (2001:100) om den officiella statistiken är CSN statistikansvarig myndighet för studiestöd. Detta medför att CSN:s statistikproduktion omfattas av sekretesslagen i 24 kap. 8 § sekretesslagen (2009:400). På grund av detta är alla tabeller sekretessgranskade så att ingen tabellcell innehåller färre än tre individer. De tabeller som innehåller färre än tre individer har ändrats genom aggregering, undertryckning eller kontrollerad avrundning. Vid de tabeller som har modifierats av dessa skäl finns det alltid en not som påtalar detta.

Innehållsförteckning

	Översikt	7
	Studiehjälp	8
	Studiemedel	12
	Bidrag till kostnader vid viss gymnasieutbildning (Rg-bidrag)	17
	Återbetalning	18
	Utländska medborgare	19
	Tabellförteckning	21
	Tabeller	33
1	Översikt	33
2	Studiehjälp	34
	– kalenderhalvår	34
	– kalenderår	40
3	Studiemedel	51
	– kalenderhalvår	51
	– kalenderår	76
4	Bidrag till kostnader vid viss gymnasieutbildning (Rg-bidrag)	103
	– kalenderhalvår	103
	– kalenderår	104
5	Återbetalning	105
	– kalenderår	105
6	Utländska medborgare	114
	– kalenderår	114

Översikt

Antalet studiestödstagare minskar

Under 2011 betalade CSN ut studiestöd till 902 800 personer.¹ Det är en minskning med 2 procent eller 17 400 personer jämfört med 2010. Därmed bryts en treårig ökning av det totala antalet stödtagare. Under 2011 minskade antalet studerande med studiemedel med 0,3 procent eller 1 200 personer. Inom studiehjälpen minskade antalet studerande för andra året i rad. Minskningen var 4 procent eller 16 600 personer.

Utbetalda belopp i studiestöd

Under 2011 betalade CSN ut 26,9 miljarder kronor i studiestöd till studerande. Beloppen² fördelade sig enligt följande:

- 3,9 miljarder kronor i studiehjälp³
- 23,0 miljarder kronor i studiemedel⁴

Utöver dessa belopp betalade CSN in 2,6 miljarder kronor i statlig ålderspensionsavgift till Försäkringskassan för studerande med studiemedel.

Antalet låntagare ökar

Det totala antalet låntagare var 1,4 miljoner under 2011, vilket är en ökning med 15 000 personer jämfört med 2010. Antalet personer som har flera lån fortsätter att minska.

Fler personer med återkrav

Vid utgången av 2011 hade 64 000 personer någon form av återkrav hos CSN. Det är en ökning med 1 000 personer jämfört med 2010. Den utestående återkravsfordran har ökat med 29 miljoner kronor under 2011 och uppgår till 1,2 miljarder kronor.

Antalet utländska medborgare med studiestöd ökar

Under 2011 prövade CSN grundläggande rätt till svenskt studiestöd för 24 300 utländska medborgare. Det är en ökning med 5 procent jämfört med 2010. Andelen bifall är 80 procent, vilket är 1 procent mindre än föregående år.

¹ Alla sifferuppgifter i detta avsnitt är avrundade. För mer detaljerade uppgifter, se avsnittet Tabeller.

² Beloppen i detta avsnitt är hämtade från CSN:s ekonomisystem, där personrelaterade uppgifter saknas. Beloppen är därför inte fördelade på kön. Beloppsuppgifter fördelade på kön finns i tabellerna under respektive studiestödsavsnitt, där uppgifterna är hämtade från CSN:s produktionssystem.

³ Inklusivt utbetalningar av Rg-bidrag på 45,5 miljoner kronor till vissa funktionsnedsatta studerande i gymnasieskolan.

⁴ Beloppet avser 9,8 miljarder kronor i bidrag och 13,1 miljarder kronor i lån.

Studiehjälp

Antalet studerande med studiehjälp minskar

Under 2011 betalade CSN ut 3,9 miljarder kronor i studiehjälp till 467 000 studerande i Sverige. Av stödtagarna var 49 procent kvinnor och 51 procent män.

Antal studerande i Sverige med studiehjälp, 1996–2011¹

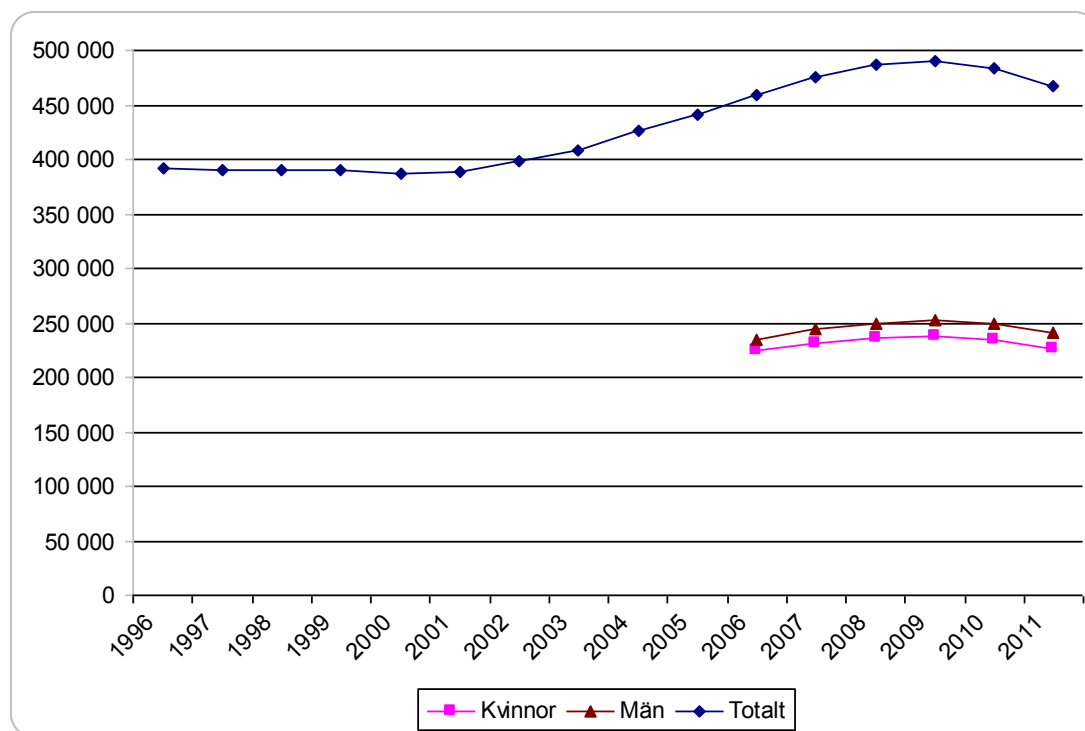

1 Statistik före kalenderåret 2006 är ej möjlig att återskapa fördelat på kön.

Antalet studerande med studiehjälp minskade med 16 600 personer eller 4 procent jämfört med 2010. Efter en kontinuerlig uppgång sedan 2000 fortsätter därmed den nedgång som inleddes förra året.

Den största stödformen inom studiehjälpen är studiebidrag. Under 2010 betalade CSN ut 3,7 miljarder kronor till 466 500 personer för studier i Sverige. Antalet stödtagare minskade med 4 procent och det utbetalade beloppet med 3 procent jämfört med 2010.

Antalet studerande med studiebidrag minskar för andra året i rad. Det beror på att antalet stödtagare till stor del följer befolkningsutvecklingen i åldern 16–20 år. Därför förväntas det bli fortsatta minskningar de kommande åren, vilket också påverkar det totala antalet studerande med studiehjälp.

Fler studerande på fristående gymnasieskolor

Antalet studerande med studiehjälp på fristående gymnasieskolor uppgick 2011 till 119 300 personer. Det är en ökning med 4 procent jämfört med 2010. Samtidigt minskade antalet studerande med studiehjälp i kommunala gymnasieskolor under året med 6 procent till 353 500 personer, vilket är det lägsta antalet sedan 2003.

Av de studerande med studiehjälp under 2011 läste 73 procent på kommunala gymnasieskolor, 25 procent på fristående gymnasieskolor, 1 procent vardera på folkhögskolor och komvux samt en bråkdel på övriga skolor⁵.

Sedan 2006 har andelen studerande med studiehjälp på fristående gymnasieskolor ökat med 11 procentenheter samtidigt som andelen stödtagare på kommunala gymnasieskolor har minskat med 10 procentenheter.

Trendbrott bland studerande med inackorderingstillägg

En studerande utanför det offentliga skolväsendet kan få inackorderingstillägg från CSN för att han eller hon måste bosätta sig på en annan ort i samband med studierna. Stödet lämnas på grund av lång restid mellan föräldrahemmet och studieorten eller av särskilda skäl utan detta krav.

Antal studerande i Sverige med inackorderingstillägg fördelat på kön (procentandelar i staplarna), 2003–2011

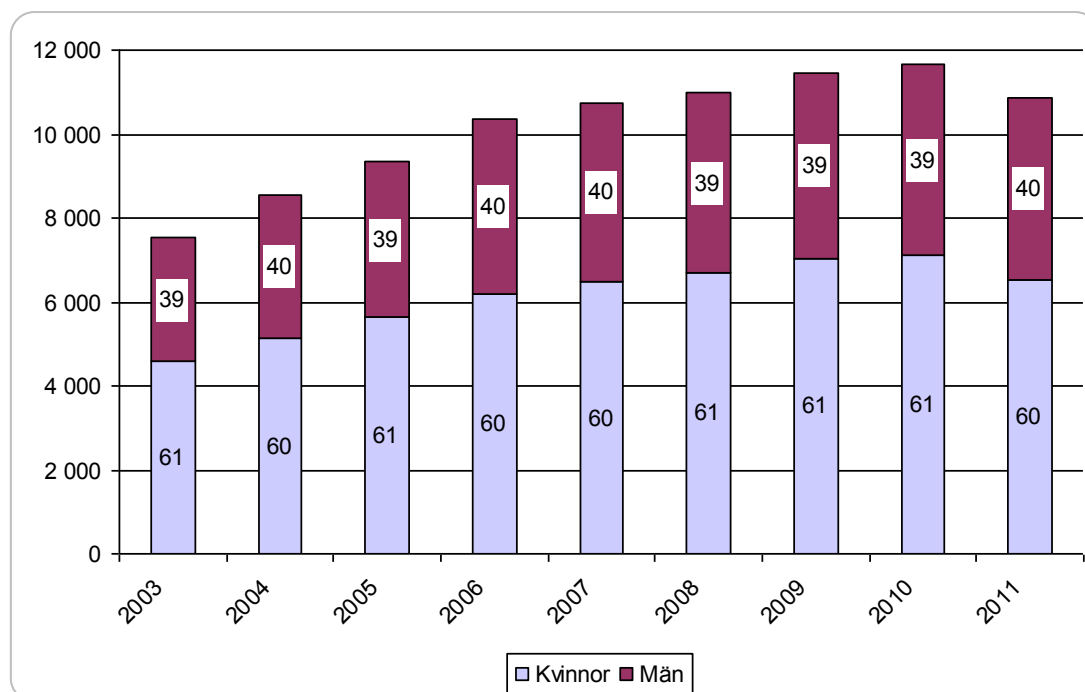

Under 2011 betalade CSN ut 102 miljoner kronor till 10 900 studerande med inackorderingstillägg för studier i Sverige. Av stödtagarna är sex av tio kvinnor.

Antalet personer med inackorderingstillägg från CSN minskade under 2011 med 7 procent jämfört med 2010, vilket innebär att en långvarig uppgång bryts.

Orsaken till trendbrottet är den nya gymnasireform som trädde i kraft den 1 juli 2011. Reformen innebär att flera av de specialutformade program som CSN tidigare har betalat ut inackorderingstillägg för har försvunnit.

Minskningen av antalet stödtagare syns extra tydligt när statistiken bryts ned på kalenderhalvsnivå. Under det andra kalenderhalvåret 2011 minskade antalet stödtagare med 10 procent jämfört med samma tidsperiod under 2010, samtidigt som minskningen under det första kalenderhalvåret 2011 var 2 procent jämfört med motsvarande tidsperiod 2010.

⁵ I kategorin 'övriga skolor' ingår grundskolor, högskolor, universitet, kompletterande gymnasieutbildning samt där uppgifter om skolform saknas.

Nedgången av antalet studerande som får inackorderingstillägg från CSN förväntas fortsätta när gymnasireformen slår igenom fullt ut under 2012.

Fortsatt ökning av studerande med extra tillägg

Antalet studerande med extra tillägg för studier i Sverige, som beviljas hushåll med svag ekonomi, fortsätter att öka för fjärde året i rad.

Antal studerande i Sverige med extra tillägg fördelat på kön (procentandelar i staplarna), 2003–2011

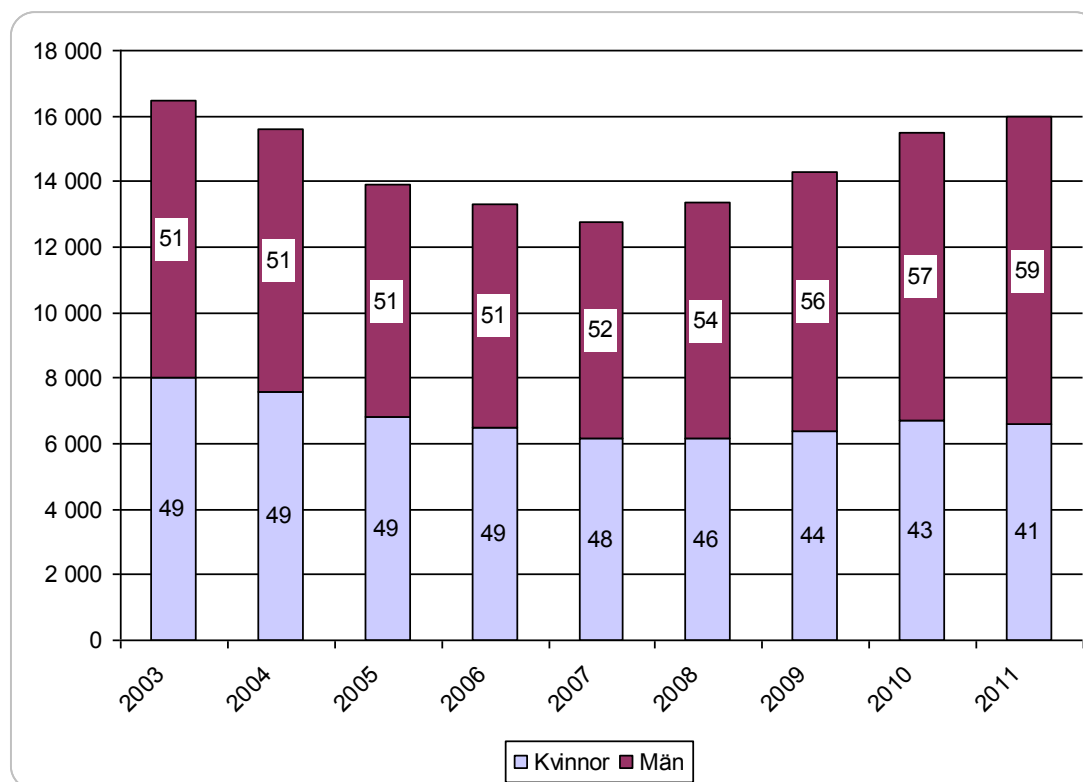

Sedan den nedåtgående trenden bröts 2008 har antalet studerande med extra tillägg ökat med 25 procent. Under 2011 betalade CSN ut 95 miljoner kronor till 16 000 studerande med extra tillägg. Andelen män var 59 procent, vilket är en överrepresentation i förhållande till könsfördelningen bland samtliga studerande med studiehjälp. Sedan 2006 har andelen män med extra tillägg ökat med 8 procentenheter.

Under 2011 ökade antalet män som fick extra tillägg med 6 procent jämfört med 2010, medan det var 2 procent färre kvinnor som fick stödet under 2011 jämfört med föregående år.

Den totala ökningen av antalet personer som får extra tillägg sker samtidigt som antalet studerande med studiehjälp minskade med 4 procent under 2011. Inkomstgränsen för att få extra tillägg har även varit oförändrad sedan 1994. Att antalet studerande med extra tillägg ändå ökar kan bero på det osäkra konjunkurläget och att fler ungdomar kommer till Sverige utan föräldrar.

Under 2011 fick nio av tio studerande med extra tillägg den högsta bidragsnivån, som är 855 kronor per månad. Den bidragsnivån får personer i hushåll vars ekonomiska underlag understiger 85 000 kronor.

Under 2011 läste 86 procent av de studerande med extra tillägg på kommunala gymnasieskolor jämfört med 73 procent av samtliga studerande med studiehjälp.

Män får oftare beslut om ogiltig frånvaro

Antalet studerande som har fått ett beslut om ogiltig frånvaro⁶ under 2011 var 15 100 personer. Det motsvarar 3,2 procent av det totala antalet studerande med studiehjälp, vilket är 0,2 procentenheter högre än föregående år. Andelen män som har fått ett beslut om ogiltig frånvaro var 63 procent, vilket är en överrepresentation sett till det totala antalet studerande med studiehjälp.

Under 2011 har skolorna rapporterat in 15 700 studerande med ogiltig frånvaro. Det är en ökning med 6 procent jämfört med 2010. Ökningen tros hänga samman med att Skolverket har tydliggjort vilka regler som gäller för skolorna, exempelvis genom styrdokument som skolformsförordningarna.⁷ Sedan läsåret 2006/07 finns det också en regel som anger att det är skolans rektor som ska se till att kontakt upprättas mellan skola och föräldrar om en studerande uteblir från skolan utan giltig anledning.

Den 1 januari 2012 skärptes rutinerna för när ogiltig frånvaro ska rapporteras in till CSN. Upprepad ogiltig frånvaro mer än några timmar under en månad ska inrapporteras. De nya rutinerna väntas öka antalet studerande med studiehjälp som får ett beslut om ogiltig frånvaro.

Högst andel avslag vid ansökan om extra tillägg

Andelen ärenden som avslås är högst för studerande som ansöker om extra tillägg. Under 2011 avslogs 9 700 ärenden, vilket motsvarar 27 procent av alla ansökningar. För ansökningar om studiebidrag och inackorderingstillägg är motsvarande andel 1 respektive 18 procent.

Antalet överklagade ärenden uppgick 2011 till 1 200 stycken. Under året ändrades 240 ärenden helt efter omprövning och 20 ärenden delvis, medan 900 ärenden över-sändes till Överklagandenämnden för studiestöd (ÖKS) för ett slutgiltigt avgörande.

Antalet utlandsstuderande ökar stort

Under 2011 betalade CSN ut 10 miljoner kronor i studiehjälp till 1 100 personer för studier utomlands. Antalet stödtagare under året ökade med 10 procent jämfört med föregående år.

Av dem som fick studiehjälp för studier utomlands under 2011 var 68 procent kvinnor och 32 procent män. Andelen utlandsstuderande kvinnor med studiehjälp har under året ökat med 2 procentenheter jämfört med 2010, vilket är 19 procentenheter högre än andelen kvinnor som studerar med studiehjälp i Sverige.

Av de utlandsstuderande med studiehjälp hade 1 100 personer studiebidrag, 240 personer inackorderingstillägg, 10 personer extra tillägg och 4 personer bidrag för dagliga resor⁸.

⁶ Ett beslut om ogiltig frånvaro leder till indragen studiehjälp.

⁷ Ändring i grundskoleförordningen (1994:1194), sameskolförordningen (1995:205), särskoleförordningen (1995:206), specialskoleförordningen (1995:401), gymnasieförordningen (1992:394) och förordningen (1994:741) om gymnasiesärskolan.

⁸ Bidrag för dagliga resor kan beviljas för en studerande utomlands som läser en studiehjälpsberättigande utbildning om färdvägen mellan bostaden och skolan är minst 6 kilometer. Bidraget kan inte lämnas om den studerande har inackorderingstillägg. Bidrag för dagliga resor ska i första hand sökas hos den studerandes hemkommun i Sverige.

Studiemedel

Färre studerar med studiemedel

Under 2011 fick 465 100 personer⁹ studiemedel för studier i Sverige och utomlands. Det är en minskning med 0,3 procent jämfört med 2010. Sedan 2008 har dock antalet studiemedelstagare ökat med 57 300 personer eller 14 procent.

Minskningen under 2011 härrör från det första kalenderhalvåret, då antalet studerande med studiemedel minskade med 1,4 procent jämfört med kalenderhalvåret 2010. Under det andra kalenderhalvåret så ökade däremot antalet studerande med 0,9 procent jämfört med samma tidsperiod 2010.

Antalet studiemedelstagare utomlands under 2011 var 31 800 personer, vilket är en ökning med 3 procent jämfört med 2010.

Utbetalningarna ökar

Utbetalningarna av studiemedel för studier i Sverige och utomlands ökade under 2011 med 452 miljoner kronor eller 2 procent och uppgick till 23,0 miljarder kronor¹⁰. Av detta belopp var 9,8 miljarder kronor utbetalningar av bidrag (studiebidrag och tilläggsbidrag¹¹) och 13,1 miljarder kronor utbetalningar av lån (studielån, merkostnadslån¹² och tilläggs-lån¹³). Utöver dessa belopp betalade CSN även in 2,6 miljarder kronor i statlig ålderspensionsavgift till Försäkringskassan.

De ökade utbetalningarna av studiemedel beror främst på att lånedelen av studiemedlen höjdes den 1 juli 2011. Från och med denna tidpunkt får en heltidsstuderande låntagare med generellt bidrag 460 kronor mer i studielån för fyra veckors studier, jämfört med första kalenderhalvåret 2011. Vid ingången av 2011 höjdes även prisbasbeloppet med 400 kronor till 42 800 kronor.

⁹ Siffran anger antalet studerande som har fått studiemedel under hela eller någon del av året.

¹⁰ Inbetald statlig ålderspensionsavgift är inte medräknad.

¹¹ Tilläggsbidrag kan lämnas till studerande som har vårdnaden av barn. Endast en vårdnadshavare kan få stödet. Normalt får den förälder som först har beviljats studiemedel också tilläggsbidrag.

¹² Merkostnadslån kompletterar studielånet och ges för vissa merkostnader i samband med studierna. Lånet kan fås för studier både i Sverige och utomlands.

¹³ Tilläggslånet ska underlätta för dem som går från arbete till studier och täcka upp delar av inkomstbortfallet. Lånet kan beviljas under maximalt 120 veckor för studier i Sverige. För att få tilläggslånet måste den sökande ha studiemedel (både bidrag och lån).

Lånebenägenheten högst bland utlandsstuderande

Under 2011 hade 311 000 personer utöver studiebidraget även studielån. Det motsvarar 67 procent av alla studiemedelstagare.

Andel studerande som har studielån i förhållande till antalet studerande med studiebidrag, fördelat på bidragstyp i Sverige, utlandsstudier och totalt, andel i procent, 2002–2011¹

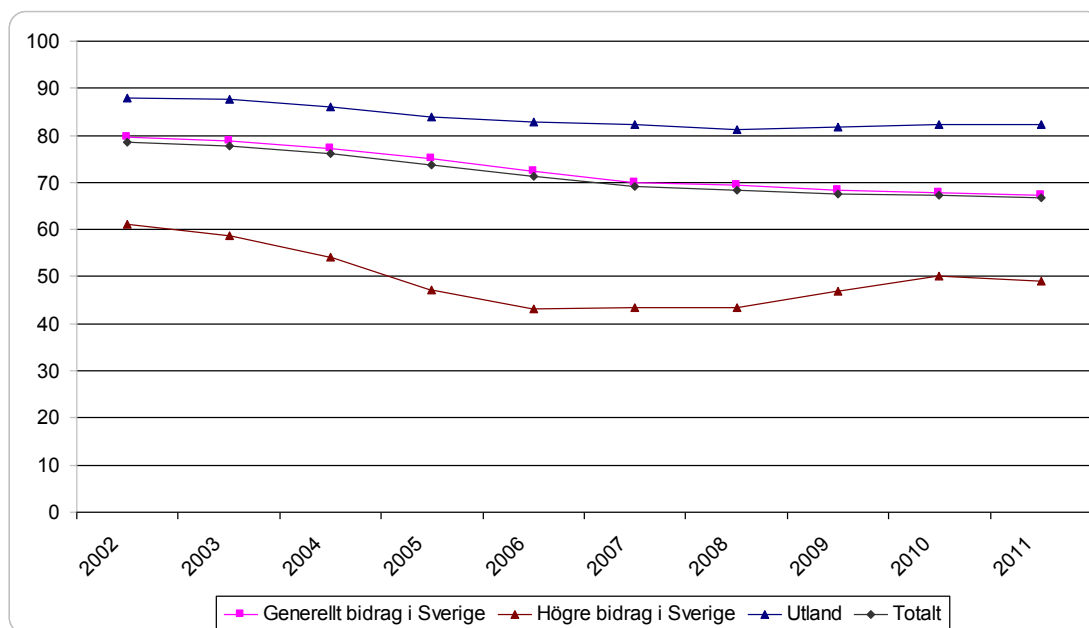

¹ Vid utlandsstudier är det endast möjligt att få generellt bidrag.

Den så kallade lånebenägenheten¹⁴ minskade under 2011 med 0,4 procentenheter bland samtliga studerande med studiemedel jämfört med 2010. Även om minskningen är marginell så fortsätter den nedgång i lånebenägenhet som inleddes när lånetypen annuitetslån infördes den 1 juli 2001.

Benägenheten att ta studielån för studier i Sverige minskar oavsett bidragsnivå. För studiemedelstagare med högre bidrag sker minskningen efter en uppgång de två senaste åren. Lånebenägenheten för studerande med högre bidrag är 18 procentenheter lägre än bland studerande med generellt bidrag.

Störst benägenhet att ta studielån har studiemedelstagare utomlands och för tredje året i rad ökar andelen låntagare något. Av de studerande utomlands har 82 procent studielån, vilket är 15 procentenheter högre än bland studerande i Sverige med generellt bidrag.

¹⁴ Med 'lånebenägenhet' menas antalet studerande med studielån i förhållande till antalet studerande med studiebidrag.

Andel studerande som har studielån i förhållande till antalet studerande med studiebidrag, fördelat på bidragstyp i Sverige, utlandsstudier och totalt, andel i procent, 2011¹

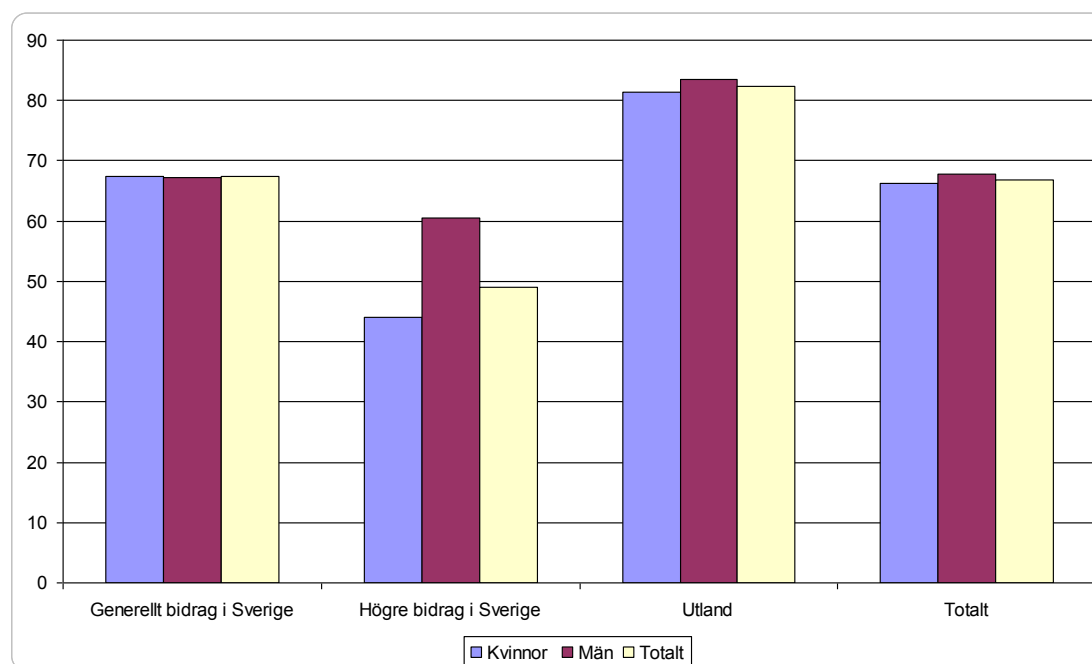

¹ Vid utlandsstudier är det endast möjligt att få generellt bidrag.

Av samtliga studerande med studiemedel tar män studielån i något högre utsträckning än kvinnor. Bryts statistiken ned framträder dock stora skillnader. Kvinnor som studerar med högre bidrag har 16 procentenheters lägre lånebenägenhet än män med motsvarande bidragstyp. Bland studerande med generellt bidrag i Sverige är det däremot en något högre andel kvinnor än män som har studielån.

Fler tar merkostnadslån

Av dem som studerade med både studiebidrag och studielån 2011 hade 79 900 personer även tilläggsbidrag. Av dessa var fyra av fem kvinnor. Merkostnadslån betalades under året ut till 23 400 personer, vilket var en ökning med 4 procent jämfört med 2010. Två tredjedelar av de studerande med merkostnadslån fick det i samband med utlandsstudier. Tilläggsbidrag betalades ut till 20 500 personer, vilket är en minskning med 9 procent jämfört med föregående år.

Fler studiemedelstagare på gymnasienivå

Antalet studerande som fick det högre bidraget under 2011 var 38 200, vilket är en minskning med 5 procent jämfört med 2010. Minskningen var 7 procent det första kalenderhalvåret och 4 procent det andra kalenderhalvåret, jämfört med motsvarande tidsperioder 2010.

Antal studerande med studiemedel i Sverige, fördelat på bidragstyp, utbildningsnivå och kön, 2011¹

	Grundskolenivå			Gymnasienivå			Eftergymnasial nivå		
	Kvinnor	Män	Totalt	Kvinnor	Män	Totalt	Kvinnor	Män	Totalt
Generellt bidrag	7 100	3 600	10 600	49 600	35 100	84 600	194 500	136 900	331 400
– varav låntagare	2 600	1 700	4 200	27 700	18 500	46 200	137 500	97 000	234 500
Högre bidrag	9 600	3 600	13 300	21 500	9 900	31 400	330	40	370
– varav låntagare	2 500	1 500	4 000	10 500	6 400	16 900	130	30	160

¹ En person kan finnas registrerad på flera utbildningsnivåer under samma kalenderår

Minskningen under 2011 av studerande med det högre bidraget skedde främst på gymnasienivå, där antalet studerande minskade med 6 procent jämfört med 2010. För studerande på gymnasienivå med generellt bidrag ökade däremot antalet studerande något till 84 600 personer.

Sedan 2008 har antalet studerande på gymnasienivå ökat med 28 procent för dem som studerar med högre bidrag och med 24 procent för dem som studerar med generellt bidrag. Den stora ökningen av studerande med studiemedel på gymnasienivå kan främst förklaras genom att det har skapats fler utbildningsplatser inom vuxenutbildningen under denna period, för att möta den ökade efterfrågan på utbildning till följd av det osäkra konjunkturläget.

Jämfört med 2010 minskade antalet personer med studiemedel på grundskolenivå, både bland studerande med generellt bidrag och med högre bidrag. Störst var minskningen för studerande som hade generellt bidrag med 8 procent. Vid repetitionsstudier på grundskolenivå är pengarna för att få det högre bidraget begränsade. Därför fick 1 800 personer i kvotgruppen istället studiemedel med generellt bidrag, trots att de uppfyllde kriterierna för att få det högre bidraget. Samtidigt fick 4 500 personer i kvotgruppen det högre bidraget.

På eftergymnasial nivå betalades det högre bidraget ut till 370 studerande på specialpedagogutbildningar. Sedan den 1 januari 2011 nybeviljas inte längre det högre bidraget för denna typ av utbildning. De studerande som har bidraget sedan tidigare får ha kvar det tills utbildningen är avslutad eller som längst till och med 30 juni 2012.

Under 2011 fick 410 200 personer studiemedel med generellt bidrag för studier i Sverige, vilket är en minskning med 1 400 personer jämfört med 2010. Av de studerande med generellt bidrag i Sverige under 2011 återfinns 331 400 personer på eftergymnasial nivå, varav 295 300 personer läser på högskolor och universitet.

Tendensen under 2011 för studerande med generellt bidrag uppvisar olika inriktning för de båda kalenderhalvåren. Jämfört med motsvarande tidsperioder 2010 minskade antalet studiemedelstagare med 3 900 personer under det första kalenderhalvåret samtidigt som antalet ökade med 2 100 personer under det andra kalenderhalvåret.

Ojämn könsfördelning

Statistiken över samtliga studerande med studiemedel fördelat på kön visar att det är fler kvinnliga studiemedelstagare.

Könsfördelning bland studerande med studiemedel, fördelat på bidragstyp i Sverige, utlandsstudier och totalt, andelar i procent, 2011¹

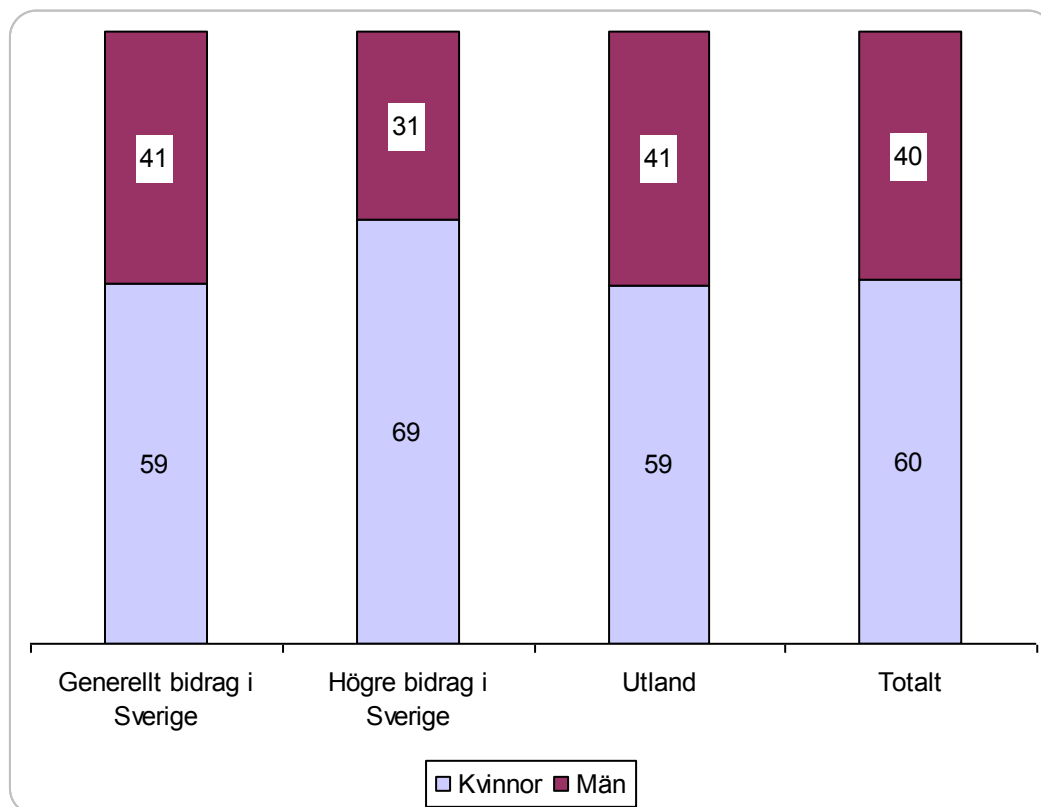

¹ Vid utlandsstudier är det endast möjligt att få generellt bidrag.

Under 2011 var antalet kvinnor med studiemedel 277 100 personer och antalet män 188 000 personer. Det motsvarar en andel på 60 procent kvinnor och 40 procent män, vilket är nära nog oförändrat jämfört med föregående år.

Av de studerande med högre bidrag är 69 procent kvinnor. Högst andel kvinnliga studiemedelstagare var det på grundskolenivå med 73 procent. Under året har andelen män som studerar med högre bidrag ökat inom alla utbildningsnivåer.

Eftergymnasiala utbildningar i Sverige med generellt bidrag, utöver högskola och universitet (som i denna publikation går under beteckningen ”övriga”), uppvisar den högsta andelen manliga studiemedelstagare med 63 procent. I denna kategori utbildningar ingår bland annat polis- och trafikflygarutbildningar. Av samtliga studerande med generellt bidrag var sex av tio kvinnor.

Bland utlandsstuderande stödtagare ökade andelen män något under 2011. Under året var 59 procent av studiemedelstagarna kvinnor och 41 procent män.

Flertalet studiemedelstagare yngre än 25 år

Åldersfördelningen under 2011 för studerande med studiemedel uppvisar endast marginella skillnader jämfört med 2010. Under 2011 var 56 procent av alla studerande med studiemedel yngre än 25 år. Andelen studiemedelstagare i åldern 30 år eller äldre var 20

procent. Högst andel studiemedelstagare i åldern 30 år eller äldre återfanns bland studerande på gymnasienivå i Sverige. Där var 28 procent av stödtagarna 30 år eller äldre. Utlandsstuderande med studiemedel var genomgående yngre än studerande i Sverige. Under 2011 var 64 procent av de utlandsstuderande med studiemedel yngre än 25 år.

Högre andel deltidstuderande

Under 2011 var antalet heltidstuderande i Sverige med generellt bidrag 386 000 personer och antalet deltidstuderande 56 000 personer. Det motsvarar en andel på 87 respektive 13 procent. Bland studerande med det högre bidraget var 34 500 personer eller 77 procent heltidstuderande, medan 10 200 personer eller 23 procent var deltidstuderande. Oavsett bidragsnivå har andelen deltidstuderande ökat under 2011 jämfört med föregående år.

Fler får avslag

Under 2011 ansökte 509 800 personer om studiemedel, vilket var 2 600 personer fler än 2010.

Andelen avslag ökade för samtliga utbildningsnivåer i Sverige och för studier utomlands. Orsaken till ökningen beror främst på att prövningen av tidigare studieresultat skärptes den 1 juni 2010, vilket slagit igenom fullt ut under kalenderåret 2011.

Andelen avslagsbeslut var högst bland dem som hade ansökt om studiemedel på grundskolenivå. Där fick 20 procent avslag på sina ansökningar. Lägst andel avslagsbeslut hade personer som ansökt om studiemedel för eftergymnasiala studier i Sverige, med en avslagsandel på 10 procent. I samtliga fall hade män en högre andel avslagsbeslut än kvinnor.

Under 2011 överklagades 7 900 beslut om studiemedel, vilket är en minskning med 2 procent jämfört med 2010. Sedan 2009 har dock överklagandena ökat med 37 procent, vilket hänger samman med en skärpt studieresultatsprövning.

Av överklagandena ändrades 2 400 beslut eller 31 procent helt efter en ny prövning, vilket är en ökning med 2 procentenheter jämfört med föregående år. Samtidigt ändrades 330 beslut delvis, vilket motsvarar 4 procent av de överklagade besluten.

Bidrag till kostnader vid viss gymnasieutbildning (Rg-bidrag)

Rg-bidrag är ett stöd för studerande som är hörselskadade, döva eller svårt rörelsehindrade och som läser på riksgymnasium i Göteborg, Kristianstad, Stockholm, Umeå eller Örebro.

Under 2011 betalades det ut 45,7 miljoner kronor till 470 studerande med Rg-bidrag. Antalet inkomna ansökningar om Rg-bidrag under året var 550, varav 83 procent beviljades. Fördelningen mellan könen var nästan helt jämn. Av de studerande var 31 procent 20 år eller äldre.

Återbetalning

Antal låntagare med flera lånetyper minskar

Antalet låntagare ökade med 15 000 personer för andra året i rad och uppgår till 1,4 miljoner 2011.

Antalet återbetalningsskyldiga låntagare med de äldre lånetyperna studiemedel och studielån minskar, medan antalet återbetalningsskyldiga med lånetypen annuitetslån ökar. Antalet låntagare med flera lån minskar för alla lånekombinationer, eftersom det kontinuerligt sker slutbetalningar av lån. Dock återstår det i många fall ett lån.

Återkraven ökar

Vid utgången av 2011 hade 64 000 personer någon form av återkrav hos CSN. Det är en ökning med 1 000 personer jämfört med 2010. Den utestående återkravsfordran har ökat med 29 miljoner kronor under året och uppgår till 1,2 miljarder kronor. Den vanligaste orsaken till återkrav var avbrott vid studier. Av det totala antalet personer med en återkravsskuld 2011 har 24 procent återkrav hos Kronofogdemyndigheten.

Om en låntagare inte betalar sitt återkrav, kan CSN lämna över ärendet till Kronofogdemyndigheten. Under 2011 lämnade CSN över återkrav till ett belopp motsvarande 243 miljoner kronor, vilket är 6 miljoner kronor lägre jämfört med 2010. Av dessa återkrav gäller de flesta stödformen studiemedel, det vill säga lånetyperna studiemedel, studielån och annuitetslån.

Kronofogdekraven minskar men fordran ökar

Antalet återbetalningsskyldiga låntagare som har fått krav från Kronofogdemyndigheten minskade med 600 personer mellan 2010 och 2011. Den ackumulerade fordran uppgick 2011 till 911 miljoner kronor, vilket är en ökning med 88 miljoner kronor jämfört med föregående år. Det är lånetypen studielån som står för den största delen av den utestående fordran, medan lånetypen annuitetslån står för 83 procent av hela ökningen.

Av dem med ett kronofogdekrav är de flesta kvinnor och de står även för en högre andel av den obetalda fordran.

Samordning och sammanläggning minskar

Antalet nya beslut om sammanläggning av lånetyperna studielån och annuitetslån har minskat med 1 000 ärenden under 2011. Antalet nya överföringar från lånetypen studiemedel till lånetypen studielån fortsätter att minska 2011 och uppgår nu till 200 ärenden.

Antal nedsättningar fortsätter att minska

Antalet ärenden om nedsättning fortsätter att minska för lånetyperna studiemedel och studielån och uppgick till 50 000 under 2011. Nedsättningsärendena för återbetalningsskyldiga låntagare med lånetypen annuitetslån ökade under 2011 med 2 000 ärenden, vilket dock är en lägre ökningstakt jämfört med 2010.

Antal avskrivningar minskar

Totalt sett har antalet avskrivningar minskat under 2011.

Antalet avskrivningar på grund av sjukdom och med hänsyn till synnerliga skäl för lånetypen studiemedel fortsätter att minska, från 1 600 ärenden 2010 till 600 ärenden 2011.

Utländska medborgare

Grundläggande rätt till svenskt studiestöd

Under 2011 prövade CSN grundläggande rätt till svenskt studiestöd för 24 300 utländska medborgare. Det är en ökning med 5 procent jämfört med 2010. Andelen bifall är 80 procent, vilket är 1 procent mindre än föregående år.

Av dem som fick grundläggande rätt till svenskt studiestöd hade flest personer medborgarskap i Irak och därefter i Afghanistan och Somalia. Av alla ansökningar gällde 63 procent studiemedel för studier i Sverige, 2 procent studiemedel för studier utomlands och 35 procent studiehjälp.

Ansökan om studier vanligast på grundskolenivå

Av dem som fick grundläggande rätt till svenskt studiestöd och som ansökte om studiemedel studerade 45 procent på grundskolenivå, 31 procent på gymnasienivå och 16 procent på eftergymnasial nivå. Det totala antalet utländska medborgare som studerade med studiemedel under 2011 var 37 400.¹⁵ Av dem studerade 31 procent på grundskolenivå, 44 procent på gymnasienivå och 25 procent på eftergymnasial nivå.

Merparten av dem som fick grundläggande rätt till svenskt studiestöd under 2011 fick det genom att de hade permanent uppehållstillstånd i Sverige. Av de 24 300 utländska medborgare som prövades för grundläggande rätt till svenskt studiestöd under 2011 prövades 2 945 enligt EU-rätten, varav 56 procent fick bifall. Den vanligaste beslutgrunden i prövningen enligt EU-rätten var som anhörig till en arbetstagare i Sverige.

¹⁵ Här ingår även de som har fått grundläggande rätt till svenskt studiestöd tidigare år.

1 Översikt

Tabell

1:1	Antal studiestödstagare och utbetalda belopp, miljoner kronor, 2011	33
-----	---	----

2 Studiehjälp

Kalenderhalvår

Tabell

2:1	Utbetald studiehjälp för studier i Sverige och utomlands, fördelat på produktionssystem, ekonomisystem och kalenderhalvår, miljoner kronor	34
2:2a	Antal studerande med studiehjälp, fördelat på bidragsform, kön och kalenderhalvår, studier i Sverige	34
2:2b	Utbetalda belopp för studiehjälp, fördelat på bidragsform, kön och kalenderhalvår, studier i Sverige, miljoner kronor	34
2:3a	Antal studerande med studiehjälp, fördelat på studietakt, kön och kalenderhalvår, studier i Sverige	35
2:3b	Utbetalda belopp för studiehjälp, fördelat på studietakt, kön och kalenderhalvår, studier i Sverige, miljoner kronor	35
2:4a	Antal studerande med studiehjälp, fördelat på ålder, kön och kalenderhalvår, studier i Sverige	35
2:4b	Utbetalda belopp för studiehjälp, fördelat på ålder, kön och kalenderhalvår, studier i Sverige, miljoner kronor	36
2:5a	Antal studerande med studiehjälp, fördelat på skolform, kön och kalenderhalvår, studier i Sverige	36
2:5b	Utbetalda belopp för studiehjälp, fördelat på skolform, kön och kalenderhalvår, studier i Sverige, miljoner kronor	36
2:6	Antal studerande som fått beslut om ogiltig frånvaro, fördelat på kön och kalenderhalvår, studier i Sverige	37
2:7a	Antal studerande med studiehjälp, fördelat på bidragsform, kön och kalenderhalvår, studier utomlands	37
2:7b	Utbetalda belopp för studiehjälp, fördelat på bidragsform, kön och kalenderhalvår, studier utomlands, miljoner kronor	37
2:8a	Antal studerande med studiehjälp, fördelat på studietakt, kön och kalenderhalvår, studier utomlands	38
2:8b	Utbetalda belopp för studiehjälp, fördelat på studietakt, kön och kalenderhalvår, studier utomlands, miljoner kronor	38

2 Studiehjälp, forts...

Tabell

2:9a	Antal studerande med studiehjälp, fördelat på ålder, kön och kalenderhalvår, studier utomlands	38
2:9b	Utbetalda belopp för studiehjälp, fördelat på ålder, kön och kalenderhalvår, studier i utlandet, miljoner kronor	39
2:10a	Antal studerande med studiehjälp, fördelat på skolform, kön och kalenderhalvår, studier utomlands	39
2:10b	Utbetalda belopp för studiehjälp, fördelat på skolform, kön och kalenderhalvår, studier utomlands, miljoner kronor	39

2 Studiehjälp, forts...

Kalenderår

Tabell

2:11	Utbetald studiehjälp för studier i Sverige och utomlands, fördelat på produktionssystem, ekonomisystem och kalenderår, miljoner kronor	40
2:12a	Antal studerande med studiehjälp, fördelat på bidragsform och kön, studier i Sverige	40
2:12b	Utbetalda belopp för studiehjälp, fördelat på bidragsform och kön, studier i Sverige, miljoner kronor	40
2:13a	Antal studerande med studiehjälp, fördelat på studietakt och kön, studier i Sverige	41
2:13b	Utbetalda belopp för studiehjälp, fördelat på studietakt och kön, studier i Sverige, miljoner kronor	41
2:14a	Antal studerande med studiehjälp, fördelat på ålder och kön, studier i Sverige	41
2:14b	Utbetalda belopp för studiehjälp, fördelat på ålder och kön, studier i Sverige, miljoner kronor	42
2:15a	Antal studerande med studiehjälp, fördelat på skolform och kön, studier i Sverige	42
2:15b	Utbetalda belopp för studiehjälp, fördelat på skolform och kön, studier i Sverige, miljoner kronor	42
2:16	Antal studerande med studiehjälp, fördelat på gymnasieskola, annan folkbokföringsort än utbildningsorten och kalenderår, studier i Sverige	43
2:17	Antal studerande som fått beslut om ogiltig frånvaro, fördelat på kön och kalenderår, studier i Sverige	43
2:18	Antal ärenden för studier i Sverige och utomlands, fördelat på kön, ärendeklass, typ av beslut och kalenderår	44
2:19	Antal överklagade ärenden för studier i Sverige och utomlands, fördelat på kön, ärendeklass och kalenderår	44
2:20	Antal omprövade ärenden för studier i Sverige och utomlands, fördelat på kön, typ av händelse, ärendeklass och kalenderår	45
2:21	Antal studerande med studiehjälp i form av inackorderingstillägg, fördelat på skolform och kön, studier i Sverige	46
2:22	Antal studerande med inackorderingstillägg, fördelat på avståndsklass, belopp och kön, kronor, studier i Sverige	46
2:23	Antal studerande med studiehjälp i form av extra tillägg, fördelat på skolform och kön, studier i Sverige	47
2:24	Antal studerande med extra tillägg, fördelat på ekonomiskt underlag, belopp och kön, kronor, studier i Sverige	47
2:25a	Antal studerande med studiehjälp, fördelat på bidragsform och kön, studier utomlands	48

2 Studiehjälp, forts...

Tabell

2:25b	Utbetalda belopp för studiehjälp, fördelat på bidragsform och kön, studier utomlands, miljoner kronor	48
2:26a	Antal studerande med studiehjälp, fördelat på studietakt och kön, studier utomlands	48
2:26b	Utbetalda belopp för studiehjälp, fördelat på studietakt och kön, studier utomlands, miljoner kronor	49
2:27a	Antal studerande med studiehjälp, fördelat på ålder och kön, studier utomlands	49
2:27b	Utbetalda belopp för studiehjälp, fördelat på ålder och kön, studier utomlands, miljoner kronor	49
2:28a	Antal studerande med studiehjälp, fördelat på skolform och kön, studier utomlands	50
2:28b	Utbetalda belopp för studiehjälp, fördelat på skolform och kön, studier utomlands, miljoner kronor	50

3 Studiemedel

Kalenderhalvår

Tabell

3:1	Utbetalda studiemedel för studier i Sverige och utomlands, totalt bokfört belopp, fördelat på stödform och kalenderhalvår, miljoner kronor	51
3:2a	Antal studerande med studiemedel, fördelat på utbildningsnivå, stödform, kön och kalenderhalvår	52
3:2b	Utbetalda belopp för studiemedel, fördelat på utbildningsnivå, stödform, kön och kalenderhalvår, miljoner kronor	52
3:3a	Antal studerande med studiemedel, fördelat på kön, stödform och kalenderhalvår	53
3:3b	Utbetalda belopp för studiemedel, fördelat på kön, stödform och kalenderhalvår, miljoner kronor	53
3:4a	Antal studerande med studiemedel, fördelat på ålder, stödform, kön och kalenderhalvår	54
3:4b	Utbetalda belopp för studiemedel, fördelat på ålder, stödform, kön och kalenderhalvår, miljoner kronor	55
3:5a	Antal studerande med studiemedel (högre bidrag), fördelat på utbildningsnivå, stödform, kön och kalenderhalvår	56
3:5b	Utbetalda belopp för studiemedel (högre bidrag), fördelat på utbildningsnivå, stödform, kön och kalenderhalvår, miljoner kronor	57
3:6a	Antal studerande med studiemedel (högre bidrag), fördelat på skolform, stödform, kön och kalenderhalvår	58
3:6b	Utbetalda belopp för studiemedel (högre bidrag), fördelat på skolform, stödform, kön och kalenderhalvår, miljoner kronor	59
3:7a	Antal studerande med studiemedel (högre bidrag), fördelat på studietakt, stödform, kön och kalenderhalvår	60
3:7b	Utbetalda belopp för studiemedel (högre bidrag), fördelat på studietakt, stödform, kön och kalenderhalvår, miljoner kronor	60
3:8a	Antal studerande med studiemedel (högre bidrag), fördelat på kön, stödform och kalenderhalvår	61
3:8b	Utbetalda belopp för studiemedel (högre bidrag), fördelat på kön, stödform och kalenderhalvår, miljoner kronor	61
3:9a	Antal studerande med studiemedel (högre bidrag), fördelat på ålder, stödform, kön och kalenderhalvår	62
3:9b	Utbetalda belopp för studiemedel (högre bidrag), fördelat på ålder, stödform, kön och kalenderhalvår, miljoner kronor	63
3:10a	Antal studerande med studiemedel (generellt bidrag) i Sverige, fördelat på utbildningsnivå, stödform, kön och kalenderhalvår	64
3:10b	Utbetalda belopp för studiemedel (generellt bidrag) i Sverige, fördelat på utbildningsnivå, stödform, kön och kalenderhalvår, miljoner kronor	65

3 Studiemedel, forts...

Tabell

3:11a	Antal studerande med studiemedel (generellt bidrag) i Sverige, fördelat på skolform, stödform, kön och kalenderhalvår	66
3:11b	Utbetalda belopp för studiemedel (generellt bidrag) i Sverige, fördelat på skolform, stödform, kön och kalenderhalvår, miljoner kronor	67
3:12a	Antal studerande med studiemedel (generellt bidrag) i Sverige, fördelat på studietakt, stödform, kön och kalenderhalvår	68
3:12b	Utbetalda belopp för studiemedel (generellt bidrag) i Sverige, fördelat på studietakt, stödform, kön och kalenderhalvår, miljoner kronor	68
3:13a	Antal studerande med studiemedel (generellt bidrag) i Sverige, fördelat på kön, stödform och kalenderhalvår	69
3:13b	Utbetalda belopp för studiemedel (generellt bidrag) i Sverige, fördelat på kön, stödform och kalenderhalvår, miljoner kronor	69
3:14a	Antal studerande med studiemedel (generellt bidrag) i Sverige, fördelat på ålder, stödform, kön och kalenderhalvår	70
3:14b	Utbetalda belopp för studiemedel (generellt bidrag) i Sverige, fördelat på ålder, stödform, kön och kalenderhalvår, miljoner kronor	71
3:15a	Antal utlandsstuderande med studiemedel, fördelat på utbildningsnivå, stödform, kön och kalenderhalvår	72
3:15b	Utbetalda belopp för studiemedel till utlandsstuderande, fördelat på utbildningsnivå, stödform, kön och kalenderhalvår, miljoner kronor	72
3:16a	Antal utlandsstuderande med studiemedel, fördelat på kön, stödform och kalenderhalvår	73
3:16b	Utbetalda belopp för studiemedel till utlandsstuderande, fördelat på kön, stödform och kalenderhalvår, miljoner kronor	73
3:17a	Antal utlandsstuderande med studiemedel, fördelat på ålder, stödform, kön och kalenderhalvår	74
3:17b	Utbetalda belopp för studiemedel till utlandsstuderande, fördelat på ålder, stödform, kön och kalenderhalvår, miljoner kronor	75

3 Studiemedel, forts...

Kalenderår

Tabell

3:18	Antal studerande som ansökt om studiemedel, fördelat på utbildningsnivå och beslut	76
3:19	Antal studerande som uppfyllt grundläggande villkor för högre bidrag, fördelat på utbildningsnivå och beslut	76
3:20	Antal registrerade överklaganden, fördelat på kön, ärendeklass och kalenderår	77
3:21	Antal omprövade beslut i ärenden, fördelat på kön, typ av händelse, ärendeklass och kalenderår	77
3:22	Utbetalda studiemedel för studier i Sverige och i utlandet, totalt bokfört belopp, fördelat på stödform och kalenderår, miljoner kronor	77
3:23a	Antal studerande med studiemedel, fördelat på utbildningsnivå, stödform och kön	78
3:23b	Utbetalda belopp för studiemedel, fördelat på utbildningsnivå, stödform och kön, miljoner kronor	78
3:24a	Antal studerande med studiemedel, fördelat på kön, stödform och kalenderår	79
3:24b	Utbetalda belopp för studiemedel, fördelat på kön, stödform och kalenderår, miljoner kronor	79
3:25a	Antal studerande med studiemedel, fördelat på ålder, stödform och kön	80
3:25b	Utbetalda belopp för studiemedel, fördelat på ålder, stödform och kön, miljoner kronor	81
3:26a	Antal studerande med studiemedel (högre bidrag), fördelat på utbildningsnivå, stödform och kön	82
3:26b	Utbetalda belopp för studiemedel (högre bidrag), fördelat på utbildningsnivå, stödform och kön, miljoner kronor	83
3:27a	Antal studerande med studiemedel (högre bidrag), fördelat på skolform, stödform och kön	84
3:27b	Utbetalda belopp för studiemedel (högre bidrag), fördelat på skolform, stödform och kön, miljoner kronor	85
3:28a	Antal studerande med studiemedel (högre bidrag), fördelat på studietakt, stödform och kön	86
3:28b	Utbetalda belopp för studiemedel (högre bidrag), fördelat på studietakt, stödform och kön, miljoner kronor	86
3:29a	Antal studerande med studiemedel (högre bidrag), fördelat på kön, stödform och kalenderår	87
3:29b	Utbetalda belopp för studiemedel (högre bidrag), fördelat på kön, stödform och kalenderår, miljoner kronor	88

3 Studiemedel, forts...

Tabell

3:30a	Antal studerande med studiemedel (högre bidrag), fördelat på ålder, stödform och kön	89
3:30b	Utbetalda belopp för studiemedel (högre bidrag), fördelat på ålder, stödform och kön, miljoner kronor	90
3:31a	Antal studerande med studiemedel (generellt bidrag) i Sverige, fördelat på utbildningsnivå, stödform och kön	91
3:31b	Utbetalda belopp för studiemedel (generellt bidrag) i Sverige, fördelat på utbildningsnivå och kön, miljoner kronor	92
3:32a	Antal studerande med studiemedel (generellt bidrag) i Sverige, fördelat på skolform, stödform och kön	93
3:32b	Utbetalda belopp för studiemedel (generellt bidrag) i Sverige, fördelat på skolform, stödform och kön, miljoner kronor	94
3:33a	Antal studerande med studiemedel (generellt bidrag) i Sverige, fördelat på studietakt, stödform och kön	95
3:33b	Utbetalda belopp för studiemedel (generellt bidrag) i Sverige, fördelat på studietakt, stödform och kön, miljoner kronor	95
3:34a	Antal studerande med studiemedel (generellt bidrag) i Sverige, fördelat på kön, stödform och kalenderår	96
3:34b	Utbetalda belopp för studiemedel (generellt bidrag) i Sverige, fördelat på kön, stödform och kalenderår, miljoner kronor	96
3:35a	Antal studerande med studiemedel (generellt bidrag) i Sverige, fördelat på ålder, stödform och kön	97
3:35b	Utbetalda belopp för studiemedel (generellt bidrag) i Sverige, fördelat på ålder, stödform och kön, miljoner kronor	98
3:36a	Antal utlandsstuderande med studiemedel, fördelat på utbildningsnivå, stödform och kön	99
3:36b	Utbetalda belopp för studiemedel till utlandsstuderande, fördelat på utbildningsnivå, stödform och kön, miljoner kronor	99
3:37a	Antal utlandsstuderande med studiemedel, fördelat på kön, stödform och kalenderår	100
3:37b	Utbetalda belopp för studiemedel till utlandsstuderande, fördelat på kön, stödform och kalenderår, miljoner kronor	100
3:38a	Antal utlandsstuderande med studiemedel, fördelat på ålder, stödform och kön	101
3:38b	Utbetalda belopp för studiemedel till utlandsstuderande, fördelat på ålder, stödform och kön, miljoner kronor	102

4 Bidrag till kostnader vid viss gymnasieutbildning (Rg-bidrag)

Kalenderhalvår

Tabell

4:1	Utbetalt Rg-bidrag, fördelat på produktionssystem, ekonomisystem och kalenderhalvår, miljoner kronor	103
4:2a	Antal studerande med Rg-bidrag, fördelat på kön och kalenderhalvår	103
4:2b	Utbetalda belopp för Rg-bidrag, fördelat på kön och kalenderhalvår, miljoner kronor	103
4:3a	Antal studerande med Rg-bidrag, fördelat på ålder, kön och kalenderhalvår	103
4:3b	Utbetalda belopp i Rg-bidrag, fördelat på ålder, kön och kalenderhalvår, miljoner kronor	103

Kalenderår

Tabell

4:4	Utbetalt Rg-bidrag, fördelat på produktionssystem, ekonomisystem och kalenderår, miljoner kronor	104
4:5a	Antal studerande med Rg-bidrag, fördelat på kön och kalenderår	104
4:5b	Utbetalda belopp för Rg-bidrag, fördelat på kön och kalenderår, miljoner kronor	104
4:6a	Antal studerande med Rg-bidrag, fördelat på ålder och kön	104
4:6b	Utbetalda belopp för Rg-bidrag, fördelat på ålder och kön, miljoner kronor	104
4:7	Antal ansökningar om Rg-bidrag, fördelat på typ av beslut	104

5 Återbetalning

Kalenderår

Tabell

5:1	Antal låntagare med två eller tre lån, fördelat på bosättning, kön och kalenderår	105
5:2	Antal låntagare med endast ett lån, fördelat på lånetyp, bosättning, kön och kalenderår	105
5:3	Antal återbetalningsskyldiga låntagare, fördelat på lånetyp, kön och kalenderår	105
5:4a	Antal personer med återkrav från stödformen studiemedel, fördelat på stödform, beslutsgrund, kön och kalenderår	106
5:4b	Antal personer med återkrav från stödformen rekryteringsbidrag, fördelat på stödform, beslutsgrund, kön och kalenderår	106
5:5	Antal personer med återkrav från stödformen studiehjälp, fördelat på beslutsgrund, kön och kalenderår	106
5:6	Utestående återkravsfordran, fördelat på stödform och kalenderår, miljoner kronor	106
5:7	Antal personer med återkrav hos Kronofogdemyndigheten, fördelat på kön, stödform och kalenderår	107
5:8	Återkravsbelopp hos Kronofogdemyndigheten, fördelat på stödform, kön och kalenderår, miljoner kronor	107
5:9	Antal återbetalningsskyldiga låntagare med krav hos Kronofogdemyndigheten, fördelat på kön och tidpunkt	107
5:10	Akkumulerad obetald fordran hos Kronofogdemyndigheten för återbetalningsskyldiga låntagare, fördelat på lånetyp och kön, miljoner kronor	107
5:11	Antal nya ärenden om samordning och sammanläggning av lån, fördelat på lånetyp, bifall, avslag och kalenderår	108
5:12	Antal ärenden om överföring, fördelat på bifall, avslag och kalenderår	108
5:13	Antal ärenden om ny återbetalningstid för annuitetslån, fördelat på bifall, avslag och kalenderår	108
5:14	Antal nedsättningsärenden om studiemedel, fördelat på skäl, bifall, avslag och kalenderår	109
5:15	Antal nedsättningsärenden om studielån, fördelat på skäl, bifall, avslag och kalenderår	110
5:16	Antal nedsättningsärenden om annuitetslån, fördelat på skäl, bifall, avslag och kalenderår	111
5:17	Antal beviljade avskrivningsärenden, fördelat på lånetyp, skäl och kalenderår	112
5:18	Antal avslagna avskrivningsärenden, fördelat på lånetyp, skäl och kalenderår	113
5:19	Överklagade och omprövade beslut, fördelat på kalenderår	113

6 Utländska medborgare

Kalenderår

Tabell

6:1	Antal utländska medborgare prövade för grundläggande rätt till svenskt studiestöd under 2011, fördelat på beslutstyp och kön	114
6:2	Antal utländska medborgare som fått grundläggande rätt till svenskt studiestöd under 2011, fördelat på medborgarskap och kön	114
6:3	Antal utländska medborgare prövade för grundläggande rätt till svenskt studiestöd under 2011, fördelat på beslutstyp, stödform och kön	114
6:4	Antal utländska medborgare som fått grundläggande rätt till svenskt studiestöd och ansökt om studiemedel under 2011, fördelat på utbildningsnivå och kön	115
6:5	Antal utländska medborgare som fått grundläggande rätt till svenskt studiestöd under 2011, fördelat på bifallsgrund och kön	115
6:6	Antal utländska medborgare prövade för grundläggande rätt till svenskt studiestöd enligt EU-rätten under 2011, fördelat på beslutstyp och kön	115

1 Översikt

Tabell 1:1

Antal studiestödstagare och utbetalda belopp, miljoner kronor, 2011

	Totalt antal ¹	Kvinnor	Män	Utbetalt bidrag, miljoner kronor	Inbetald ståp.avg. ² , miljoner kronor	Utbetalt tilläggsbidrag, miljoner kronor	Utbetalt lån, miljoner kronor
Studiehjälp³, varav	468 179			3 876,3			
Sverige	467 071	49 %	51 %	3 866,5			
Utland	1 108	68 %	32 %	9,7			
Studiemedel³, varav	500 183			9 469,4	2 573,2	371,8	13 112,9
Grundskolenivå	22 864	70 %	30 %	448,3	121,8	38,5	102,7
Gymnasienivå	113 870	61 %	39 %	2 137,2	580,8	120,3	1 573,2
Eftergymnasial nivå	331 680	59 %	41 %	6 369,1	1 730,7	210,7	9 574,7
Utlandsstudier	31 769	59 %	41 %	514,8	139,9	2,4	1 862,4
Studiemedelsräntor och avskrivningar				5 126,5			
Bidrag till kostnader vid viss gymnasieutbildning	469	50 %	50 %	45,5			
Totalt	968 831			18 517,7	2 573,2	371,8	13 112,9

1 Bruttoräknat antal. När antalet studiestödstagare summeras uppstår dubbelräkning mellan stödformer och utbildningsnivåer, eftersom en stödtagare kan ha studerat på flera nivåer och med olika studiestöd under året. Totalt nettoräknat antal studerande som har fått studiestöd under 2011 är 902 812 personer.

2 Inbetald preliminär statlig ålderspensionsavgift. Avgiften är procentuellt fördelad på utbildningsnivåer utifrån de belopp som har betalats ut i studiestöd för respektive nivå.

3 Utbetalda belopp är hämtade från CSN:s produktionssystem, vilket skiljer sig marginellt mot utfallet enligt ekonomisystemet.

2 Studiehjälp

Tabell 2:1

Utbetald studiehjälp för studier i Sverige och utomlands, fördelat på produktionssystem, ekonomisystem och kalenderhalvår, miljoner kronor¹

	2009:1	2009:2	2010:1	2010:2	2011:1	2011:2
Produktionssystem	2 499,7	1 552,4	2 489,9	1 514,7	2 420,2	1 456,0
Ekonomisystem	2 501,0	1 552,4	2 492,6	1 511,3	2 415,5	1 452,9

¹ Utbetalda belopp blir olika beroende på från vilket system de hämtas. När utbetalda belopp redovisas fördelat på olika undergrupper hämtas siffrorna från CSN:s produktionssystem. Skillnaden mellan systemen beror på att ekonomistämningen grundar sig på bokföringsdag, medan det i produktionssystemen är utbetalningsdagen som styr till vilket kalenderhalvår eller kalenderår ett belopp tillhör.

Tabell 2:2a

Antal studerande med studiehjälp, fördelat på bidragsform, kön och kalenderhalvår, studier i Sverige¹

	2011:1			2011:2		
	Kvinnor	Män	Totalt	Kvinnor	Män	Totalt
Studiebidrag	182 862	192 553	375 415	165 263	176 504	341 767
Inackorderingstillägg	4 627	3 064	7 691	3 963	2 666	6 629
Extra tillägg	5 060	6 930	11 990	4 196	6 342	10 538

¹ En person kan finnas registrerad på flera stödformer under samma kalenderhalvår.

Tabell 2:2b

Utbetalda belopp för studiehjälp, fördelat på bidragsform, kön och kalenderhalvår, studier i Sverige, miljoner kronor¹

	2011:1			2011:2		
	Kvinnor	Män	Totalt	Kvinnor	Män	Totalt
Studiebidrag	1 121,9	1 171,8	2 293,7	666,2	710,4	1 376,6
Inackorderingstillägg	36,2	24,0	60,2	24,7	16,7	41,5
Extra tillägg	25,4	34,6	60,0	13,6	21,0	34,6
Totalt	1 183,6	1 230,4	2 413,9	704,5	748,1	1 452,6

¹ Produktionssystemets siffror skiljer sig något från ekonomisystemets (se fotnot i tabell 2:1).

Tabell 2:3a
Antal studerande med studiehjälp, fördelat på studietakt, kön och kalenderhalvår, studier i Sverige¹

	2011:1			2011:2		
	Kvinnor	Män	Totalt	Kvinnor	Män	Totalt
Heltidsstudier	182 841	192 548	375 389	165 504	176 737	342 241
Deltidsstudier ²	250	186	436	194	128	322
Uppgift saknas ³	257	253	510	201	198	399
Totalt	183 348	192 987	376 335	165 899	177 063	342 962

1 En person kan finnas registrerad med olika studietakt under samma kalenderhalvår.

2 Huvudregeln är att studierna ska bedrivas på heltid för att berättiga till studiehjälp. CSN har dock föreskrivit att undantag kan göras från denna regel av särskilda skäl, exempelvis på grund av sjukdom eller funktionsnedsättning. I sådana fall utbetalas fortfarande studiehjälp som om studierna bedrevs på heltid. Därmed påverkas inte heller eventuellt andra stöd kopplade till studiehjälpen.

3 Uppgift om studietakt saknas endast under pågående handläggning innan ett beslut är fattat.

Tabell 2:3b
Utbetalda belopp för studiehjälp, fördelat på studietakt, kön och kalenderhalvår, studier i Sverige, miljoner kronor¹

	2011:1			2011:2		
	Kvinnor	Män	Totalt	Kvinnor	Män	Totalt
Heltidsstudier	1 182,4	1 229,5	2 411,9	703,8	747,5	1 451,4
Deltidsstudier ²	0,7	0,5	1,2	0,4	0,3	0,7
Uppgift saknas ³	0,5	0,4	0,8	0,3	0,3	0,5
Totalt	1 183,6	1 230,4	2 413,9	704,5	748,1	1 452,6

1 Produktionssystemets siffror skiljer sig något från ekonomisystemets (se fotnot i tabell 2:1).

2 Huvudregeln är att studierna ska bedrivas på heltid för att berättiga till studiehjälp. CSN har dock föreskrivit att undantag kan göras från denna regel av särskilda skäl, exempelvis på grund av sjukdom eller funktionsnedsättning. I sådana fall utbetalas fortfarande studiehjälp som om studierna bedrevs på heltid. Därmed påverkas inte heller eventuellt andra stöd kopplade till studiehjälpen.

3 Uppgift om studietakt saknas endast under pågående handläggning innan ett beslut är fattat.

Tabell 2:4a
Antal studerande med studiehjälp, fördelat på ålder, kön och kalenderhalvår, studier i Sverige

Ålder vid årets slut 2011	2011:1			2011:2		
	Kvinnor	Män	Totalt	Kvinnor	Män	Totalt
16 år och yngre	742	475	1 217	39 694	41 361	81 055
17 år	53 888	55 076	108 964	55 840	58 823	114 663
18 år	57 661	60 422	118 083	56 384	59 791	116 175
19 år	57 492	60 761	118 253	13 487	16 663	30 150
20 år och äldre ¹	13 131	15 864	28 995	175	144	319
Totalt	182 914	192 598	375 512	165 580	176 782	342 362

1 Utbetalningarna avser studier som har bedrivits innan den övre åldersgränsen för att beviljas studiehjälp har uppnåtts (till och med det första kalenderhalvåret det år då den studerande fyller 20 år).

Tabell 2:4b
Utbetalda belopp för studiehjälp, fördelat på ålder,
kön och kalenderhalvår, studier i Sverige, miljoner kronor¹

Ålder vid årets slut 2011	2011:1			2011:2		
	Kvinnor	Män	Totalt	Kvinnor	Män	Totalt
16 år och yngre	2,6	1,8	4,4	151,6	157,7	309,3
17 år	349,1	353,6	702,8	244,2	256,5	500,7
18 år	374,1	389,0	763,1	246,7	260,0	506,6
19 år	371,1	385,2	756,3	61,8	73,6	135,3
20 år och äldre ²	86,7	100,7	187,4	0,4	0,3	0,6
Totalt	1 183,6	1 230,4	2 413,9	704,5	748,1	1 452,6

- 1 Produktionssystemets siffror skiljer sig något från ekonomisystemets (se fotnot i tabell 2:1).
 2 Utbetalningarna avser studier som har bedrivits innan den övre åldergränsen för att beviljas studiehjälp har uppnåtts (till och med det första kalenderhalvåret det år då den studerande fyller 20 år).

Tabell 2:5a
Antal studerande med studiehjälp, fördelat på skolform,
kön och kalenderhalvår, studier i Sverige¹

	2011:1			2011:2		
	Kvinnor	Män	Totalt	Kvinnor	Män	Totalt
Folkhögskola	1 765	1 177	2 942	1 795	1 125	2 920
Fristående gymnasieskola	44 544	44 982	89 526	44 200	44 509	88 709
Kommunal gymnasieskola	136 196	146 194	282 390	120 357	132 078	252 435
Vuxenutbildning	1 334	1 144	2 478	1 063	867	1 930
Övriga skolor ²	144	70	214	136	63	199
Totalt	183 983	193 567	377 550	167 551	178 642	346 193

- 1 En person kan finnas registrerad på flera skolformer under samma kalenderhalvår.
 2 Övriga skolor avser grundskolor, högskolor, universitet, kompletterande gymnasieutbildning samt där uppgift om skolform saknas. Uppgift om skolform saknas endast under pågående handläggning, innan ett beslut är fattat.

Tabell 2:5b
Utbetalda belopp för studiehjälp, fördelat på skolform,
kön och kalenderhalvår, studier i Sverige, miljoner kronor¹

	2011:1			2011:2		
	Kvinnor	Män	Totalt	Kvinnor	Män	Totalt
Folkhögskola	16,6	11,2	27,8	12,0	7,7	19,6
Fristående gymnasieskola	302,3	292,9	595,3	194,8	190,4	385,2
Kommunal gymnasieskola	858,7	922,0	1 780,6	494,0	547,3	1 041,3
Vuxenutbildning	4,6	3,7	8,2	2,8	2,2	5,1
Övriga skolor ²	1,3	0,6	2,0	0,9	0,4	1,4
Totalt	1 183,6	1 230,4	2 413,9	704,5	748,1	1 452,6

- 1 Produktionssystemets siffror skiljer sig något från ekonomisystemets (se fotnot i tabell 2:1).
 2 Övriga skolor avser grundskolor, högskolor, universitet, kompletterande gymnasieutbildning samt där uppgift om skolform saknas. Uppgift om skolform saknas endast under pågående handläggning, innan ett beslut är fattat.

Tabell 2:6

Antal studerande som fått beslut om ogiltig frånvaro, fördelat på kön och kalenderhalvår, studier i Sverige

	2011:1			2011:2		
	Kvinnor	Män	Totalt	Kvinnor	Män	Totalt
Antal studerande ¹	182 914	192 598	375 512	165 580	176 782	342 362
Antal med beslut om ogiltig frånvaro ^{2, 3, 4}	3 971	6 739	10 710	1 895	3 476	5 371

- 1 Nettoantal studerande som har fått studiehjälp, inklusive de som fått beslut om ogiltig frånvaro.
- 2 Utsökningen i CSN:s produktionssystem avser antal studerande som har fått ett beslut om indragen studiehjälp på grund av ogiltig frånvaro.
- 3 Metoden för att ta fram uppgifter om antalet personer som fått indragen studiehjälp på grund av ogiltig frånvaro har förfinats från och med statistik som avser kalenderåret 2010. Statistik dessförinnan är inte fullt ut jämförbar med senare års siffror.
- 4 Från skolorna har det rapporterats in följande antal med ogiltig frånvaro under 2011: 10 710 studerande under första kalenderhalvåret och 6 338 studerande under andra kalenderhalvåret 2011. På grund av eftersläpning är siffrorna för det andra kalenderhalvåret något högre än de som har fått beslut. Uppgift om kön saknas i denna statistik.

Tabell 2:7a

Antal studerande med studiehjälp, fördelat på bidragsform, kön och kalenderhalvår, studier utomlands^{1, 2}

	2011:1			2011:2		
	Kvinnor	Män	Totalt	Kvinnor	Män	Totalt
Studiebidrag	438	223	661	406	202	608
Inackorderingstillägg	93	54	147	81	46	127
Extra tillägg	3	-	3	3	-	3
Dagliga resor	5	3	8	"	4	4

- 1 En person kan finnas registrerad på flera stödformer under samma kalenderhalvår.
- 2 Tabellen har sekretessgranskats, vilket innebär att enskilda celler med antal mindre än 3 har ersatts med " och att summeringar har justerats.

Tabell 2:7b

Utbetalda belopp för studiehjälp, fördelat på bidragsform, kön och kalenderhalvår, studier utomlands, miljoner kronor¹

	2011:1			2011:2		
	Kvinnor	Män	Totalt	Kvinnor	Män	Totalt
Studiebidrag	3,0	1,5	4,5	1,7	0,9	2,5
Inackorderingstillägg	1,1	0,6	1,7	0,6	0,3	0,9
Extra tillägg	0,0	-	0,0	0,0	-	0,0
Dagliga resor	0,0	0,0	0,1	0,0	0,0	0,0
Totalt	4,1	2,2	6,3	2,2	1,2	3,5

- 1 Produktionssystemets siffror skiljer sig något från ekonomisystemets (se fotnot i tabell 2:1).

Tabell 2:8a

Antal studerande med studiehjälp, fördelat på studietakt, kön och kalenderhalvår, studier utomlands

	2011:1			2011:2		
	Kvinnor	Män	Totalt	Kvinnor	Män	Totalt
Heltidsstudier	441	226	667	409	203	612
Deltidsstudier ¹	-	-	-	-	-	-
Uppgift saknas ²	-	-	-	-	-	-
Totalt	441	226	667	409	203	612

1 Studierna ska bedrivas på heltid för att berättiga till studiehjälp. I tveksamma fall begär CSN att studieomfattningen styrks genom intyg.

2 Uppgift om studietakt saknas endast under pågående handläggning innan ett beslut är fattat.

Tabell 2:8b

Utbetalda belopp för studiehjälp, fördelat på studietakt, kön och kalenderhalvår, studier utomlands, miljoner kronor¹

	2011:1			2011:2		
	Kvinnor	Män	Totalt	Kvinnor	Män	Totalt
Heltidsstudier	4,1	2,2	6,3	2,2	1,2	3,5
Deltidsstudier ²	-	-	-	-	-	-
Uppgift saknas ³	-	-	-	-	-	-
Totalt	4,1	2,2	6,3	2,2	1,2	3,5

1 Produktionssystemets siffror skiljer sig något från ekonomisystemets (se fotnot i tabell 2:1).

2 Studierna ska bedrivas på heltid för att berättiga till studiehjälp. I tveksamma fall begär CSN att studieomfattningen styrks genom intyg.

3 Uppgift om studietakt saknas endast under pågående handläggning innan ett beslut är fattat.

Tabell 2:9a

Antal studerande med studiehjälp, fördelat på ålder, kön och kalenderhalvår, studier utomlands¹

Ålder vid årets slut 2011	2011:1			2011:2		
	Kvinnor	Män	Totalt	Kvinnor	Män	Totalt
16 år och yngre	"	"	"	29	24	53
17 år	68	35	103	218	91	309
18 år	239	100	339	112	63	175
19 år	97	68	165	42	25	67
20 år och äldre ²	36	21	57	8	-	8
Totalt	440	224	664	409	203	612

1 Tabellen har sekretessgranskats, vilket innebär att enskilda celler med antal mindre än 3 har ersatts med " och att summeringar har justerats.

2 Utbetalningarna avser studier som har bedrivits innan den övre åldersgränsen för att beviljas studiehjälp har uppnåtts (till och med det första kalenderhalvåret det år då den studerande fyller 20 år).

Tabell 2:9b
Utbetalda belopp för studiehjälp, fördelat på ålder,
kön och kalenderhalvår, studier i utlandet, miljoner kronor¹

Ålder vid årets slut 2011	2011:1			2011:2		
	Kvinnor	Män	Totalt	Kvinnor	Män	Totalt
16 år och yngre	0,0	0,0	0,0	0,2	0,1	0,3
17 år	0,6	0,3	0,9	1,1	0,5	1,6
18 år	2,0	0,9	2,9	0,6	0,4	1,1
19 år	1,1	0,7	1,7	0,3	0,2	0,5
20 år och äldre ²	0,4	0,3	0,7	0,0	-	0,0
Totalt	4,1	2,2	6,3	2,2	1,2	3,5

1 Produktionssystemets siffror skiljer sig något från ekonomisystemets (se fotnot i tabell 2:1).

2 Utbetalningarna avser studier som har bedrivits innan den övre åldersgränsen för att beviljas studiehjälp har uppnåtts (till och med det första kalenderhalvåret det år då den studerande fyller 20 år).

Tabell 2:10a
Antal studerande med studiehjälp, fördelat på skolform,
kön och kalenderhalvår, studier utomlands¹

	2011:1			2011:2		
	Kvinnor	Män	Totalt	Kvinnor	Män	Totalt
Gymnasieskola	400	206	606	357	190	547
Övriga skolor ²	42	20	62	52	13	65
Totalt	442	226	668	409	203	612

1 En person kan finnas registrerad på flera skolformer under samma kalenderhalvår.

2 Övriga skolor är godkända skolformer som är ställda under statlig tillsyn. Där ingår folkhögskola och kompletterande utbildning samt en samlingskategori som kallas övriga utland, vilket är en skola med gymnasial och eftergymnasial utbildning.

Tabell 2:10b
Utbetalda belopp för studiehjälp, fördelat på skolform,
kön och kalenderhalvår, studier utomlands, miljoner kronor¹

	2011:1			2011:2		
	Kvinnor	Män	Totalt	Kvinnor	Män	Totalt
Gymnasieskola	3,6	1,9	5,6	1,8	1,1	2,9
Övriga skolor ²	0,5	0,2	0,7	0,4	0,1	0,5
Totalt	4,1	2,2	6,3	2,2	1,2	3,5

1 Produktionssystemets siffror skiljer sig något från ekonomisystemets (se fotnot i tabell 2:1).

2 Övriga skolor är godkända skolformer som är ställda under statlig tillsyn. Där ingår folkhögskola och kompletterande utbildning samt en samlingskategori som kallas övriga utland, vilket är en skola med gymnasial och eftergymnasial utbildning.

Tabell 2:11

Utbetald studiehjälp för studier i Sverige och utomlands, fördelat på produktionssystem, ekonomisystem och kalenderår, miljoner kronor¹

	2009	2010	2011
Produktionssystem	4 052,1	4 004,6	3 876,3
Ekonomisystem	4 053,4	4 003,9	3 868,4

1 Utbetalda belopp blir olika beroende på från vilket system de hämtas. När utbetalda belopp redovisas fördelat på olika undergrupper hämtas siffrorna från CSN:s produktionssystem. Skillnaden mellan systemen beror på att ekonomiafstämningen grundar sig på bokföringsdag, medan det i produktionssystemen är utbetalningsdagen som styr till vilket kalenderhalvår eller kalenderår ett belopp tillhör.

Tabell 2:12a

Antal studerande med studiehjälp, fördelat på bidragsform och kön, studier i Sverige¹

	Kvinnor	Män	Totalt
Studiebidrag	226 504	239 996	466 500
Inackorderingstillägg	6 528	4 348	10 876
Extra tillägg	6 596	9 362	15 958

1 En person kan finnas registrerad på flera stödformer under samma kalenderår.

Tabell 2:12b

Utbetalda belopp för studiehjälp, fördelat på bidragsform och kön, studier i Sverige, miljoner kronor¹

	Kvinnor	Män	Totalt
Studiebidrag	1 788,2	1 882,1	3 670,3
Inackorderingstillägg	60,9	40,8	101,7
Extra tillägg	39,0	55,5	94,6
Totalt	1 888,1	1 978,4	3 866,5

1 Produktionssystemets siffror skiljer sig något från ekonomisystemets (se fotnot i tabell 2:11).

Tabell 2:13a
Antal studerande med studiehjälp, fördelat på studietakt och kön, studier i Sverige¹

	Kvinnor	Män	Totalt
Heltidsstudier	226 726	240 207	466 933
Deltidsstudier ²	429	308	737
Uppgift saknas ³	451	448	899
Totalt	227 606	240 963	468 569

- 1 En person kan finnas registrerad med olika studietakt under samma kalenderår.
- 2 Huvudregeln är att studierna ska bedrivas på heltid för att berättiga till studiehjälp. CSN har dock föreskrivit att undantag kan göras från denna regel av särskilda skäl, exempelvis på grund av sjukdom eller funktionsnedsättning. I sådana fall utbetalas fortfarande studiehjälpen som om studierna bedrevs på heltid. Därmed påverkas inte heller eventuellt andra stöd kopplade till studiehjälpen.
- 3 Uppgift om studietakt saknas endast under pågående handläggning innan ett beslut är fattat.

Tabell 2:13b
Utbetalda belopp för studiehjälp, fördelat på studietakt och kön, studier i Sverige, miljoner kronor¹

	Kvinnor	Män	Totalt
Heltidsstudier	1 886,3	1 977,0	3 863,3
Deltidsstudier ²	1,1	0,8	1,9
Uppgift saknas ³	0,7	0,7	1,4
Totalt	1 888,1	1 978,4	3 866,5

- 1 Produktionssystemets siffror skiljer sig något från ekonomisystemets (se fotnot i tabell 2:11).
- 2 Huvudregeln är att studierna ska bedrivas på heltid för att berättiga till studiehjälpen. CSN har dock föreskrivit att undantag kan göras från denna regel av särskilda skäl, exempelvis på grund av sjukdom eller funktionsnedsättning. I sådana fall utbetalas fortfarande studiehjälpen som om studierna bedrevs på heltid. Därmed påverkas inte heller eventuellt andra stöd kopplade till studiehjälpen.
- 3 Uppgift om studietakt saknas endast under pågående handläggning innan ett beslut är fattat.

Tabell 2:14a
Antal studerande med studiehjälp, fördelat på ålder och kön, studier i Sverige

Ålder vid årets slut 2011	Kvinnor	Män	Totalt
16 år och yngre	39 717	41 366	81 083
17 år	56 679	59 551	116 230
18 år	58 929	61 743	120 672
19 år	58 322	61 710	120 032
20 år och äldre ¹	13 160	15 894	29 054
Totalt	226 807	240 264	467 071

- 1 Utbetalningarna avser studier som har bedrivits innan den övre åldersgränsen för att beviljas studiehjälpen har uppnåtts (till och med det första kalenderhalvåret det år då den studerande fyller 20 år).

Tabell 2:14b
Utbetalda belopp för studiehjälp, fördelat på
ålder och kön, studier i Sverige, miljoner kronor¹

Ålder vid årets slut 2011	Kvinnor	Män	Totalt
16 år och yngre	154,2	159,5	313,7
17 år	593,3	610,1	1 203,4
18 år	620,7	649,0	1 269,8
19 år	432,8	458,8	891,6
20 år och äldre ²	87,0	101,0	188,0
Totalt	1 888,1	1 978,4	3 866,5

- 1 Produktionssystemets siffror skiljer sig något från ekonomisystemets (se fotnot i tabell 2:11).
- 2 Utbetalningarna avser studier som har bedrivits innan den övre åldersgränsen för att beviljas studiehjälp har uppnåtts (till och med det första kalenderhalvåret det år då den studerande fyller 20 år).

Tabell 2:15a
Antal studerande med studiehjälp, fördelat på
skolform och kön, studier i Sverige¹

	Kvinnor	Män	Totalt
Folkhögskola	3 331	2 177	5 508
Fristående gymnasieskola	59 391	59 907	119 298
Kommunal gymnasieskola	169 770	183 686	353 456
Komvux	2 297	1 946	4 243
Övriga skolor ²	275	130	405
Totalt	235 064	247 846	482 910

- 1 En person kan finnas registrerad på flera skolformer under samma kalenderår.
- 2 Övriga skolor avser grundskolor, högskolor, universitet, kompletterande gymnasieutbildning samt där uppgift om skolform saknas. Uppgift om skolform saknas endast under pågående handläggning innan ett beslut är fattat.

Tabell 2:15b
Utbetalda belopp för studiehjälp, fördelat på
skolform och kön, studier i Sverige, miljoner kronor¹

	Kvinnor	Män	Totalt
Folkhögskola	28,6	18,9	47,5
Fristående gymnasieskola	497,1	483,3	980,4
Kommunal gymnasieskola	1 352,7	1 469,3	2 822,0
Komvux	7,4	5,9	13,3
Övriga skolor ²	2,3	1,1	3,4
Totalt	1 888,1	1 978,4	3 866,5

- 1 Produktionssystemets siffror skiljer sig något från ekonomisystemets (se fotnot i tabell 2:11).
- 2 Övriga skolor avser grundskolor, högskolor, universitet, kompletterande gymnasieutbildning samt där uppgift om skolform saknas. Uppgift om skolform saknas endast under pågående handläggning, innan ett beslut är fattat.

Tabell 2:16

Antal studerande¹ med studiehjälp, fördelat på gymnasieskola, annan folkbokföringsort än utbildningsorten och kalenderår, studier i Sverige

	2009	2010	2011
Kommunal gymnasieskola	399 237	383 405	361 504
varav annan folkbokföringsort	144 086	140 391	134 427
Fristående gymnasieskola	105 778	115 230	120 420
varav annan folkbokföringsort	54 848	59 351	61 212

1 Beräkningen av hur många studerande som är folkbokförda på annan ort än utbildningsorten sker genom en formel, vilket försvårar en fördelning på kön. Denna fördelning görs därför inte i den här tabellen.

Tabell 2:17

Antal studerande som fått beslut om ogiltig frånvaro, fördelat på kön och kalenderår, studier i Sverige

	Kvinnor	Män	Totalt
Antal studerande ¹	226 807	240 264	467 071
Antal med beslut om ogiltig frånvaro ^{2, 3, 4}	5 542	9 550	15 092

1 Nettoantal studerande som har fått studiehjälp, inklusive de som fått beslut om ogiltig frånvaro.

2 Utsökningen i CSN:s produktionssystem avser antal studerande som har fått ett beslut om indragen studiehjälp på grund av ogiltig frånvaro.

3 Metoden för att ta fram uppgifter om antalet personer som fått indragen studiehjälp på grund av ogiltig frånvaro har förfinats från och med statistik som avser kalenderåret 2010. Statistik dessförinnan är inte fullt ut jämförbar med senare års siffror.

4 Från skolorna har det rapporterats in 15 709 studerande med ogiltig frånvaro, vilket är något fler än de som senare fått beslut. Uppgift om kön saknas i denna statistik.

Tabell 2:18

Antal ärenden¹ för studier i Sverige och utomlands, fördelat på kön, ärendeklass, typ av beslut och kalenderår

	Kvinnor ²			Män ²			Totalt		
	2009	2010	2011	2009	2010	2011	2009	2010	2011
Studiebidrag									
Bifall			375 503			405 528	816 202	807 605	781 031
Avslag			3 975			3 901	8 083	7 844	7 876
Inackorderingstillägg									
Bifall			11 040			7 225	18 279	18 757	18 265
Avslag			2 482			1 615	4 358	4 157	4 097
Extra tillägg									
Bifall			10 690			15 943	23 731	25 896	26 633
Avslag			4 784			4 949	10 017	9 976	9 733
Dagliga resor									
Bifall			7			9	11	14	16
Avslag			19			10	33	21	29

1 Beslut jämföras med ärenden och kalenderår jämföras med studieperiod.

2 Från och med kalenderåret 2011 redovisas könsuppdelad statistik för denna tabell. Statistik dessförinnan går ej att återskapa fördelat på kön.

Tabell 2:19

Antal överklagade ärenden för studier i Sverige och utomlands, fördelat på kön, ärendeklass och kalenderår^{1, 2}

	Kvinnor ³			Män ³			Totalt		
	2009	2010	2011	2009	2010	2011	2009	2010	2011
Överklagade ärenden⁴			581			573	1 118	1 135	1 154
Studiebidrag			239			269	520	552	508
Inackorderingstillägg			125			84	166	172	209
Extra tillägg			203			212	420	397	415
Betalningsmottagare ⁵			22			13	40	45	35

1 Ett och samma ärende kan hänföras till flera ärendeklasser och därför förekomma flera gånger i tabellen.

2 Beslut om dagliga resor kan inte överklagas.

3 Från och med kalenderåret 2011 redovisas könsuppdelad statistik för denna tabell. Statistik dessförinnan går ej att återskapa fördelat på kön.

4 Nettoräknat antal ärenden.

5 Betalningsmottagare är en egen ärendeklass och berör vem som ska stå som mottagare för ett visst stöd

Tabell 2:20

Antal omprövade ärenden för studier i Sverige och utomlands, fördelat på kön, typ av händelse, ärendeklass och kalenderår^{1,2}

	Kvinnor ³			Män ³			Totalt		
	2009	2010	2011	2009	2010	2011	2009	2010	2011
Helt ändrade vid omprövning⁴			112			133	267	272	245
Studiebidrag			32			39	106	86	71
Inackorderingstillägg			26			19	35	44	45
Extra tillägg			56			77	131	148	133
Betalningsmottagare ⁴			-			-	-	-	-
Delvis ändrade vid omprövning^{4,6}			10			3	17	15	13
Studiebidrag			10			3	17	12	13
Inackorderingstillägg ⁶			-			-	"	-	-
Extra tillägg ⁶			"			"	"	3	"
Betalningsmottagare ⁵			-			-	-	-	-
Översända till ÖKS⁴			464			442	829	861	906
Studiebidrag			209			231	408	464	440
Inackorderingstillägg			100			67	128	128	167
Extra tillägg			144			136	291	253	280
Betalningsmottagare ⁵			17			11	25	41	28

1 Ett och samma ärende kan hänföras till flera ärendeklasser och därför förekomma flera gånger i tabellen.

2 Beslut om dagliga resor kan inte överklagas.

3 Från och med kalenderåret 2011 redovisas könsuppdelad statistik för denna tabell. Statistik dessförinnan går ej att återskapa fördelat på kön.

4 Nettoräknat antal ärenden.

5 Betalningsmottagare är en egen ärendeklass och berör vem som ska stå som mottagare för ett visst stöd.

6 Tabellen har sekretessgranskats, vilket innebär att enskilda celler med antal mindre än 3 har ersatts med " och att summeringar har justerats.

Tabell 2:21

Antal studerande med studiehjälp i form av inackorderingstillägg, fördelat på skolform och kön, studier i Sverige¹

	Kvinnor	Män	Totalt
Folkhögskola	1 656	1 102	2 758
Fristående gymnasieskola	4 712	3 160	7 872
Kommunal gymnasieskola ²	116	91	207
Vuxenutbildning ²	6	6	12
Övriga skolor ³	130	54	184
Totalt	6 620	4 413	11 033

- 1 En person kan finnas registrerad på flera skolformer under samma kalenderår.
- 2 Studerande som är registrerade under kommunal gymnasieskola och vuxenutbildning har inte rätt till inackorderingstillägg från CSN. Det är i stället de studerandes hemkommun som har detta ansvar. Dessa studerande borde därför vara registrerade under någon av de skolformer som ger rätt till statligt inackorderingstillägg.
- 3 Övriga skolor avser grundskolor, kompletterande gymnasial utbildning samt studerande registrerade under 'skolform saknas'.

Tabell 2:22

Antal studerande med inackorderingstillägg, fördelat på avståndsklass¹, belopp och kön, kronor, studier i Sverige²

	Kronor per månad	Kvinnor	Män	Totalt
0– 44	1 190	547	429	976
45– 84	1 315	1 574	1 080	2 654
85– 124	1 460	1 083	681	1 764
125– 174	1 625	734	521	1 255
175– 224	1 770	535	303	838
225– 599	1 875	1 476	942	2 418
600– 899	1 980	290	126	416
900–1 299	2 160	150	96	246
1 300–	2 350	181	138	319
Saknas ³		225	178	403
Totalt		6 795	4 494	11 289

- 1 Avståndsklass i kilometer.
- 2 En person kan finnas registrerad på flera avståndsklasser under samma kalenderår och räknas då dubbelt.
- 3 En person kan få inackorderingstillägg med hänsyn till särskilda skäl, utan krav på avstånd.

Tabell 2:23

Antal studerande med studiehjälp i form av extra tillägg, fördelat på skolform och kön, studier i Sverige¹

	Kvinnor	Män	Totalt
Folkhögskola	78	99	177
Fristående gymnasieskola	928	1 127	2 055
Kommunal gymnasieskola	5 779	8 398	14 177
Vuxenutbildning	68	79	147
Kompletterande gymnasieutbildning	"	-	"
Uppgift saknas ²	-	-	-
Totalt ³	6 853	9 703	16 556

- 1 Tabellen har sekretessgranskats, vilket innebär att enskilda celler med antal mindre än 3 har ersatts med " och att summeringar har justerats.
- 2 Uppgift om skolform saknas endast under pågående handläggning innan ett beslut är fattat.
- 3 En person kan finnas registrerad på flera skolformer under samma kalenderår.

Tabell 2:24

Antal studerande med extra tillägg, fördelat på ekonomiskt underlag¹, belopp och kön, kronor, studier i Sverige

	Kronor per månad	Kvinnor	Män	Totalt
0– 84 999 ²	855	5 790	8 532	14 322
85 000–104 999	570	592	601	1 193
105 000–124 999	285	377	405	782
Totalt ³		6 596	9 362	15 958

- 1 Inkomstklass i kronor.
- 2 Inom intervallet är antalet studerande, vars ekonomiska underlag, hamnar i inkomstklasserna 0 kronor samt 1–84 999 kronor nettosammanräknande. För statistik innan kalenderåret 2010 har en bruttosammanräkning skett. Statistik dessförinnan är inte fullt ut jämförbar med senare års siffror.
- 3 Nettoantal. En person kan förekomma i flera inkomstklasser i tabellen, men är här nettoräknad.

Tabell 2:25a
Antal studerande med studiehjälp, fördelat på bidragsform och kön, studier utomlands¹

	Kvinnor	Män	Totalt
Studiebidrag	742	357	1 099
Inackorderingstillägg	158	82	240
Extra tillägg	4	-	4
Dagliga resor	6	5	11

1 En person kan finnas registrerad på flera stödformer under samma kalenderår.

Tabell 2:25b
Utbetalda belopp för studiehjälp, fördelat på bidragsform och kön, studier utomlands, miljoner kronor¹

	Kvinnor	Män	Totalt
Studiebidrag	4,7	2,4	7,1
Inackorderingstillägg	1,6	1,0	2,6
Extra tillägg	0,0	-	0,0
Dagliga resor	0,0	0,0	0,1
Totalt	6,3	3,4	9,7

1 Produktionssystemets siffror skiljer sig något från ekonomisystemets (se fotnot i tabell 2:11).

Tabell 2:26a
Antal studerande med studiehjälp, fördelat på studietakt och kön, studier utomlands

	Kvinnor	Män	Totalt
Heltidsstudier	748	360	1 108
Deltidsstudier ¹	-	-	-
Uppgift saknas ²	-	-	-
Totalt	748	360	1 108

1 Studierna ska bedrivas på heltid för att berättiga till studiehjälp. I tveksamma fall begär CSN att studieomfattningen styrks genom intyg.

2 Uppgift om studietakt saknas endast under pågående handläggning innan ett beslut är fattat.

Tabell 2:26b
Utbetalda belopp för studiehjälp, fördelat på
studietakt och kön, studier utomlands, miljoner kronor¹

	Kvinnor	Män	Totalt
Heltidsstudier	6,3	3,4	9,7
Deltidsstudier ²	-	-	-
Uppgift saknas ³	-	-	-
Totalt	6,3	3,4	9,7

- 1 Produktionssystemets siffror skiljer sig något från ekonomisystemets (se fotnot i tabell 2:11).
- 2 Studierna ska bedrivas på heltid för att berättiga till studiehjälp. I tveksamma fall begär CSN att studieomfattningen styrks genom intyg.
- 3 Uppgift om studietakt saknas endast under pågående handläggning innan ett beslut är fattat.

Tabell 2:27a
Antal studerande med studiehjälp, fördelat på ålder
och kön, studier utomlands

Ålder vid årets slut 2011	Kvinnor	Män	Totalt
16 år och yngre	29	26	55
17 år	260	106	366
18 år	297	131	428
19 år	124	76	200
20 år och äldre ¹	38	21	59
Totalt	748	360	1 108

- 1 Utbetalningarna avser studier som har bedrivits innan den övre åldersgränsen för att beviljas studiehjälp har uppnåtts (till och med det första kalenderhalvåret det år då den studerande fyller 20 år).

Tabell 2:27b
Utbetalda belopp för studiehjälp, fördelat på
ålder och kön, studier utomlands, miljoner kronor¹

Ålder vid årets slut 2011	Kvinnor	Män	Totalt
16 år och yngre	0,2	0,1	0,3
17 år	1,7	0,8	2,5
18 år	2,6	1,3	4,0
19 år	1,4	0,8	2,2
20 år och äldre ²	0,4	0,3	0,7
Totalt	6,3	3,4	9,7

- 1 Produktionssystemets siffror skiljer sig något från ekonomisystemets (se fotnot i tabell 2:11).
- 2 Utbetalningarna avser studier som har bedrivits innan den övre åldersgränsen för att beviljas studiehjälp har uppnåtts (till och med det första kalenderhalvåret det år då den studerande fyller 20 år).

Tabell 2:28a
Antal studerande med studiehjälp, fördelat på skolform och kön, studier utomlands¹

	Kvinnor	Män	Totalt
Gymnasieskola	667	331	998
Övriga skolor ²	83	29	112
Totalt	750	360	1 110

- 1 En studerande kan finnas registrerad på flera skolformer under samma kalenderår.
- 2 Övriga skolor är godkända skolformer som är ställda under statlig tillsyn. Där ingår folkhögskola och kompletterande utbildning samt en samlingskategori som kallas övriga utland, vilket är en skola med gymnasial och eftergymnasial utbildning.

Tabell 2:28b
Utbetalda belopp för studiehjälp, fördelat på skolform och kön, studier utomlands, miljoner kronor¹

	Kvinnor	Män	Totalt
Gymnasieskola	5,5	3,1	8,5
Övriga skolor ²	0,9	0,3	1,2
Totalt	6,3	3,4	9,7

- 1 Produktionssystemets siffror skiljer sig något från ekonomisystemets (se fotnot i tabell 2:11).
- 2 Övriga skolor är godkända skolformer som är ställda under statlig tillsyn. Där ingår folkhögskola och kompletterande utbildning samt en samlingskategori som kallas övriga utland, vilket är en skola med gymnasial och eftergymnasial utbildning.

3 Studiemedel

Tabell 3:1
Utbetalda studiemedel för studier i Sverige och utomlands, totalt bokfört belopp¹, fördelat på stödform och kalenderhalvår, miljoner kronor

	2009:1	2009:2	2010:1	2010:2	2011:1	2011:2
Summa bokfört						
Studiebidrag	4 380,2	4 595,9	4 884,4	4 603,7	4 801,2	4 667,8
Tilläggsbidrag	195,2	192,3	203,4	181,4	193,3	178,5
Grundlån	5 238,0	5 596,3	6 021,2	5 780,0	5 957,3	6 314,0
Merkostnadslån	244,4	308,6	258,3	318,8	268,6	348,3
Tilläggslån	131,6	129,6	135,5	115,1	120,4	104,6

1 Utbetalda belopp blir olika beroende på från vilket system de hämtas. När utbetalda belopp redovisas fördelat på olika undergrupper hämtas siffrorna från CSN:s produktionssystem. Ovanstående data kommer från CSN:s ekonomisystem. Skillnaden beror bland annat på att ekonomistämningen grundar sig på bokföringsdag, medan det i produktionssystemet är utbetalningsdagen som styr till vilket kalenderhalvår eller kalenderår ett belopp räknas.

Tabell 3:2a
Antal studerande med studiemedel, fördelat på utbildningsnivå, stödform, kön och kalenderhalvår¹

	2011:1			2011:2		
	Kvinnor	Män	Totalt	Kvinnor	Män	Totalt
Grundskolenivå						
Studiebidrag	10 444	4 541	14 985	10 176	4 229	14 405
Tilläggsbidrag	6 290	1 436	7 726	6 090	1 234	7 324
Grundlån	3 045	1 976	5 021	2 831	1 753	4 584
Merkostnadslån	10	4	14	12	8	20
Tilläggs lån	73	60	133	78	30	108
Gymnasienivå						
Studiebidrag	45 396	27 601	72 997	45 068	27 181	72 249
Tilläggsbidrag	18 105	3 525	21 630	17 405	3 285	20 690
Grundlån	24 787	15 905	40 692	23 728	14 810	38 538
Merkostnadslån	975	584	1 559	996	606	1 602
Tilläggs lån	1 881	1 407	3 288	1 745	1 198	2 943
Eftergymnasial nivå						
Studiebidrag	154 682	106 899	261 581	163 059	112 117	275 176
Tilläggsbidrag	25 500	6 029	31 529	26 272	5 931	32 203
Grundlån	110 875	76 972	187 847	114 825	79 374	194 199
Merkostnadslån	7 228	5 058	12 286	8 540	6 292	14 832
Tilläggs lån	6 981	4 484	11 465	6 699	4 196	10 895

1 En person kan finnas registrerad på flera utbildningsnivåer under samma kalenderhalvår.

Tabell 3:2b
Utbetalda belopp för studiemedel, fördelat på utbildningsnivå, stödform, kön och kalenderhalvår, miljoner kronor¹

	2011:1			2011:2		
	Kvinnor	Män	Totalt	Kvinnor	Män	Totalt
Grundskolenivå						
Studiebidrag	176,6	72,3	248,9	143,5	55,9	199,4
Tilläggsbidrag	16,7	4,0	20,7	14,8	3,0	17,8
Grundlån	29,3	19,8	49,2	31,8	20,6	52,3
Merkostnadslån	0,0	0,0	0,0	0,0	0,0	0,0
Tilläggs lån	0,3	0,3	0,6	0,4	0,2	0,5
Gymnasienivå						
Studiebidrag	733,4	417,8	1 151,2	634,3	358,8	993,1
Tilläggsbidrag	54,7	10,1	64,8	47,0	8,5	55,6
Grundlån	470,7	309,7	780,4	438,3	278,3	716,6
Merkostnadslån	17,3	9,9	27,2	15,2	8,7	23,8
Tilläggs lån	14,5	10,9	25,4	11,9	8,3	20,2
Eftergymnasial nivå						
Studiebidrag	1 996,1	1 405,2	3 401,3	2 050,8	1 424,7	3 475,5
Tilläggsbidrag	88,0	19,8	107,8	87,1	18,1	105,2
Grundlån	3 010,5	2 118,2	5 128,7	3 263,8	2 282,8	5 546,7
Merkostnadslån	135,0	106,6	241,6	180,2	144,6	324,8
Tilläggs lån	56,9	37,5	94,4	51,6	32,3	83,8
Totalt						
Studiebidrag	2 906,1	1 895,3	4 801,4	2 828,6	1 839,4	4 668,0
Tilläggsbidrag	159,4	33,9	193,3	148,9	29,6	178,6
Studielån	3 510,6	2 447,7	5 958,3	3 733,9	2 581,7	6 315,6
Merkostnadslån	152,3	116,5	268,8	195,4	153,3	348,7
Tilläggs lån	71,8	48,6	120,4	63,9	40,7	104,6

1 Produktionssystemets siffror skiljer sig något från ekonomisystemets (se fotnot i tabell 3:1).

Tabell 3:3a

Antal studerande med studiemedel, fördelat på kön, stödform och kalenderhalvår

	2009:1	2009:2	2010:1	2010:2	2011:1	2011:2
Kvinnor						
Studiebidrag	191 489	211 354	207 214	210 607	204 384	212 786
Tilläggsbidrag	47 392	49 293	49 422	47 569	47 027	47 256
Grundlån	129 548	139 628	138 796	138 660	136 173	139 197
Merkostnadslån	8 154	9 185	8 403	8 879	8 198	9 513
Tilläggslån	9 913	10 187	9 975	9 230	8 825	8 391
Män						
Studiebidrag	122 005	139 721	138 257	140 080	136 318	141 024
Tilläggsbidrag	9 248	10 232	10 675	10 194	10 427	9 943
Grundlån	84 024	93 973	94 932	94 210	93 387	94 659
Merkostnadslån	5 163	6 282	5 636	6 168	5 639	6 893
Tilläggslån	5 930	6 656	6 621	5 954	5 880	5 376
Totalt						
Studiebidrag	313 494	351 075	345 471	350 687	340 702	353 810
Tilläggsbidrag	56 640	59 525	60 097	57 763	57 454	57 199
Grundlån	213 572	233 601	233 728	232 870	229 560	233 856
Merkostnadslån	13 317	15 467	14 039	15 047	13 837	16 406
Tilläggslån	15 843	16 843	16 596	15 184	14 705	13 767

Tabell 3:3b

Utbetalda belopp för studiemedel, fördelat på kön, stödform och kalenderhalvår, miljoner kronor¹

	2009:1	2009:2	2010:1	2010:2	2011:1	2011:2
Kvinnor						
Studiebidrag	2 709,9	2 798,1	2 962,1	2 794,7	2 906,1	2 828,6
Tilläggsbidrag	165,0	161,2	169,0	150,9	159,4	148,9
Grundlån	3 149,1	3 318,9	3 550,0	3 420,8	3 510,6	3 733,9
Merkostnadslån	140,6	175,5	148,4	180,5	152,3	195,4
Tilläggslån	82,0	78,8	81,2	70,0	71,8	63,9
Män						
Studiebidrag	1 670,5	1 797,2	1 921,4	1 805,9	1 895,3	1 839,4
Tilläggsbidrag	30,2	31,0	34,4	30,5	33,9	29,6
Grundlån	2 089,4	2 278,5	2 472,1	2 361,7	2 447,7	2 581,7
Merkostnadslån	102,7	133,0	110,0	138,2	116,5	153,3
Tilläggslån	49,6	50,7	54,3	45,0	48,6	40,7
Totalt						
Studiebidrag	4 380,4	4 595,2	4 883,5	4 600,6	4 801,4	4 668,0
Tilläggsbidrag	195,2	192,3	203,4	181,4	193,3	178,6
Grundlån	5 238,6	5 597,4	6 022,2	5 782,5	5 958,3	6 315,6
Merkostnadslån	243,3	308,5	258,4	318,7	268,8	348,7
Tilläggslån	131,6	129,6	135,5	115,1	120,4	104,6

¹ Produktionssystemets siffror skiljer sig något från ekonomisystemets (se fotnot i tabell 3:1).

Tabell 3:4a

Antal studerande med studiemedel, fördelat på ålder, stödform, kön och kalenderhalvår

Ålder vid årets slut 2011	2011:1			2011:2		
	Kvinnor	Män	Totalt	Kvinnor	Män	Totalt
-19 år						
Studiebidrag	634	372	1 006	10 534	9 761	20 295
Tilläggsbidrag	-	-	-	3	5	8
Grundlån	248	161	409	4 623	4 511	9 134
Merkostnadslån	44	18	62	467	352	819
20-24 år						
Studiebidrag	101 007	76 545	177 552	109 946	81 294	191 240
Tilläggsbidrag	3 251	527	3 778	4 226	597	4 823
Grundlån	65 726	47 306	113 032	72 798	51 478	124 276
Merkostnadslån	4 035	2 690	6 725	5 007	3 553	8 560
25-29 år						
Studiebidrag	51 765	38 479	90 244	44 749	31 783	76 532
Tilläggsbidrag	9 483	1 928	11 411	10 122	1 987	12 109
Grundlån	39 587	30 439	70 026	33 777	25 311	59 088
Merkostnadslån	2 586	1 915	4 501	2 459	1 934	4 393
Tilläggs lån	2 151	2 012	4 163	2 363	2 086	4 449
30-34 år						
Studiebidrag	19 685	10 523	30 208	18 468	9 072	27 540
Tilläggsbidrag	11 488	2 721	14 209	11 694	2 659	14 353
Grundlån	13 074	8 247	21 321	11 964	7 058	19 022
Merkostnadslån	709	515	1 224	717	489	1 206
Tilläggs lån	2 377	1 717	4 094	2 272	1 523	3 795
35-39 år						
Studiebidrag	13 970	4 957	18 927	13 337	4 403	17 740
Tilläggsbidrag	11 021	2 383	13 404	10 665	2 193	12 858
Grundlån	8 325	3 630	11 955	7 794	3 224	11 018
Merkostnadslån	382	232	614	409	275	684
Tilläggs lån	1 984	1 081	3 065	1 807	879	2 686
40-44 år						
Studiebidrag	9 789	2 889	12 678	9 079	2 574	11 653
Tilläggsbidrag	7 643	1 628	9 271	7 026	1 487	8 513
Grundlån	5 559	2 011	7 570	5 050	1 757	6 807
Merkostnadslån	262	145	407	268	158	426
Tilläggs lån	1 401	634	2 035	1 221	542	1 763
45-49 år						
Studiebidrag	5 432	1 799	7 231	4 884	1 512	6 396
Tilläggsbidrag	3 372	928	4 300	2 924	756	3 680
Grundlån	2 810	1 170	3 980	2 497	975	3 472
Merkostnadslån	143	92	235	150	97	247
Tilläggs lån	747	327	1 074	598	263	861
50 år-						
Studiebidrag	2 102	754	2 856	1 789	625	2 414
Tilläggsbidrag	769	312	1 081	596	259	855
Grundlån	844	423	1 267	694	345	1 039
Merkostnadslån	37	32	69	36	35	71
Tilläggs lån	165	109	274	130	83	213
Totalt						
Studiebidrag	204 384	136 318	340 702	212 786	141 024	353 810
Tilläggsbidrag	47 027	10 427	57 454	47 256	9 943	57 199
Grundlån	136 173	93 387	229 560	139 197	94 659	233 856
Merkostnadslån	8 198	5 639	13 837	9 513	6 893	16 406
Tilläggs lån	8 825	5 880	14 705	8 391	5 376	13 767

Tabell 3:4b
Utbetalda belopp för studiemedel, fördelat på ålder, stödform, kön och kalenderhalvår,
miljoner kronor¹

Ålder vid årets slut 2011	2011:1			2011:2		
	Kvinnor	Män	Totalt	Kvinnor	Män	Totalt
-19 år						
Studiebidrag	7,9	4,6	12,5	131,7	124,5	256,2
Tilläggsbidrag	-	-	-	0,0	0,0	0,0
Grundlån	7,2	4,3	11,6	132,7	130,0	262,7
Merkostnadslån	1,0	0,4	1,4	12,3	9,7	22,0
20-24 år						
Studiebidrag	1 321,6	1 010,0	2 331,6	1 387,2	1 027,7	2 414,9
Tilläggsbidrag	8,4	1,3	9,7	10,1	1,3	11,4
Grundlån	1 789,1	1 288,4	3 077,5	2 050,8	1 456,6	3 507,4
Merkostnadslån	83,7	59,6	143,3	115,9	85,6	201,5
25-29 år						
Studiebidrag	748,6	548,3	1 296,8	614,1	426,4	1 040,5
Tilläggsbidrag	28,6	5,2	33,8	29,4	5,0	34,4
Grundlån	1 017,7	792,1	1 809,9	892,8	677,4	1 570,2
Merkostnadslån	47,7	39,9	87,6	48,7	41,4	90,1
Tilläggslån	17,8	16,9	34,7	18,1	16,1	34,2
30-34 år						
Studiebidrag	308,8	160,0	468,8	265,2	125,5	390,7
Tilläggsbidrag	39,9	8,5	48,4	38,2	7,7	46,0
Grundlån	309,4	200,8	510,1	292,8	173,4	466,2
Merkostnadslån	10,8	9,3	20,1	10,0	8,3	18,3
Tilläggslån	19,1	14,1	33,2	17,1	11,5	28,7
35-39 år						
Studiebidrag	227,1	79,0	306,1	194,9	63,0	257,9
Tilläggsbidrag	41,5	8,3	49,8	37,6	7,1	44,8
Grundlån	190,8	83,9	274,6	185,6	76,3	261,9
Merkostnadslån	4,5	3,7	8,3	4,1	4,5	8,6
Tilläggslån	16,1	8,8	25,0	13,9	6,5	20,4
40-44 år						
Studiebidrag	165,0	49,7	214,7	136,4	39,3	175,6
Tilläggsbidrag	27,8	6,2	34,0	23,4	5,1	28,5
Grundlån	122,1	44,8	166,9	113,0	39,6	152,6
Merkostnadslån	2,6	1,9	4,5	2,5	2,2	4,7
Tilläggslån	11,4	5,2	16,6	9,2	4,0	13,3
45-49 år						
Studiebidrag	91,1	31,0	122,1	72,4	23,5	95,9
Tilläggsbidrag	11,0	3,3	14,4	8,8	2,5	11,2
Grundlån	58,8	25,0	83,8	53,4	21,7	75,1
Merkostnadslån	1,6	1,4	2,9	1,5	1,2	2,7
Tilläggslån	6,0	2,7	8,7	4,5	2,0	6,5
50 år-						
Studiebidrag	36,0	12,9	48,9	26,7	9,5	36,2
Tilläggsbidrag	2,2	1,1	3,3	1,5	0,8	2,3
Grundlån	15,5	8,3	23,9	12,7	6,7	19,5
Merkostnadslån	0,4	0,4	0,8	0,4	0,4	0,8
Tilläggslån	1,3	0,9	2,2	1,0	0,6	1,5
Totalt						
Studiebidrag	2 906,1	1 895,3	4 801,4	2 828,6	1 839,4	4 668,0
Tilläggsbidrag	159,4	33,9	193,3	148,9	29,6	178,6
Grundlån	3 510,6	2 447,7	5 958,3	3 733,9	2 581,7	6 315,6
Merkostnadslån	152,3	116,5	268,8	195,4	153,3	348,7
Tilläggslån	71,8	48,6	120,4	63,9	40,7	104,6

1 Produktionssystemets siffror skiljer sig något från ekonomisystemets (se fotnot i tabell 3:1).

Tabell 3:5a
Antal studerande med studiemedel (högre bidrag), fördelat på utbildningsnivå, stödform, kön och kalenderhalvår^{1,2}

	2011:1			2011:2		
	Kvinnor	Män	Totalt	Kvinnor	Män	Totalt
Grundskolenivå						
Studiebidrag 73,0 % ³	7 164	2 763	9 927	5 792	2 066	7 858
Tilläggsbidrag	4 828	1 083	5 911	3 887	788	4 675
Grundlån 27,0 % ⁴	1 750	1 126	2 876	1 333	805	2 138
Merkostnadslån	8	"	8	5	5	10
Tilläggslån	59	51	110	52	21	73
Gymnasienivå						
Studiebidrag 73,0 % ³	15 342	6 759	22 101	14 377	6 382	20 759
Tilläggsbidrag	10 043	1 937	11 980	9 159	1 762	10 921
Grundlån 27,0 % ⁴	7 373	4 416	11 789	6 853	4 019	10 872
Merkostnadslån	75	67	142	70	77	147
Tilläggslån	999	742	1 741	881	628	1 509
Eftergymnasial nivå^{5,6}						
Studiebidrag 73,0 % ³	287	30	317	207	19	226
Tilläggsbidrag	208	16	224	148	11	159
Grundlån 27,0 % ⁴	105	18	123	76	13	89
Merkostnadslån	5	-	5	5	"	5
Tilläggslån	29	6	35	29	4	33

- 1 En person kan finnas registrerad på flera utbildningsnivåer under samma kalenderhalvår.
- 2 Tabellen har sekretessgranskats, vilket innebär att enskilda celler med antal mindre än 3 har ersatts med " och att summeringar har justerats.
- 3 Procentsatsen avser andra kalenderhalvåret 2011. Under första kalenderhalvåret 2011 var studiebidraget 77,1 % av det totala studiemedelsbeloppet.
- 4 Procentsatsen avser andra kalenderhalvåret 2011. Under första kalenderhalvåret 2011 var grundlånet 22,9 % av det totala studiemedelsbeloppet.
- 5 Den 1 januari 2011 upphörde det högre bidraget att beviljas för nya studerande på specialpedagogutbildningar. En studerande som har beviljats det högre bidraget innan dess kan få det högre bidraget för att avsluta utbildningen, dock längst till och med den 30 juni 2012.
- 6 Det kan finnas ett fåtal studerande på yrkestekniskt program med högre bidrag, enligt övergångsregler som gäller till och med 30 juni 2015.

Tabell 3:5b

 Utbetalda belopp för studiemedel (högre bidrag), fördelat på utbildningsnivå, stödform, kön och kalenderhalvår, miljoner kronor^{1,2}

	2011:1			2011:2		
	Kvinnor	Män	Totalt	Kvinnor	Män	Totalt
Grundskolenivå						
Studiebidrag 73,0 % ³	150,5	58,0	208,5	109,2	39,3	148,5
Tilläggsbidrag	13,7	3,2	17,0	10,0	2,0	12,1
Grundlån 27,0 % ⁴	9,6	6,4	16,0	8,1	5,2	13,2
Merkostnadslån	0,0	0,0	0,0	0,0	0,0	0,0
Tilläggslån	0,3	0,3	0,6	0,2	0,1	0,3
Gymnasienivå						
Studiebidrag 73,0 % ³	392,3	172,8	565,1	328,7	146,3	475,0
Tilläggsbidrag	32,5	5,8	38,2	26,5	4,8	31,3
Grundlån 27,0 % ⁴	59,2	35,2	94,3	59,6	34,7	94,3
Merkostnadslån	0,4	0,4	0,7	0,3	0,4	0,7
Tilläggslån	7,9	5,8	13,6	6,2	4,4	10,6
Eftergymnasial nivå^{5,6}						
Studiebidrag 73,0 % ³	5,2	0,4	5,6	4,0	0,3	4,3
Tilläggsbidrag	0,5	0,0	0,6	0,4	0,0	0,4
Grundlån 27,0 % ⁴	0,6	0,1	0,7	0,6	0,1	0,7
Merkostnadslån	0,0	-	0,0	0,0	0,0	0,0
Tilläggslån	0,2	0,0	0,2	0,2	0,0	0,2
Totalt						
Studiebidrag 73,0 % ³	548,1	231,2	779,2	441,9	185,9	627,8
Tilläggsbidrag	46,7	9,0	55,8	37,0	6,9	43,8
Grundlån 27,0 % ⁴	69,4	41,7	111,0	68,2	40,0	108,2
Merkostnadslån	0,4	0,4	0,8	0,3	0,4	0,7
Tilläggslån	8,3	6,1	14,4	6,6	4,5	11,1

1 Produktionssystemets siffror skiljer sig något från ekonomisystemets (se fotnot i tabell 3:1).

2 Vid utsökningen i produktionssystemet blir det vissa differenser vid en fördelning på det högre och generella bidraget.

3 Procentsatsen avser andra kalenderhalvåret 2011. Under första kalenderhalvåret 2011 var studiebidraget 77,1 % av det totala studiemedelsbeloppet.

4 Procentsatsen avser andra kalenderhalvåret 2011. Under första kalenderhalvåret 2011 var grundlånet 22,9 % av det totala studiemedelsbeloppet.

5 Den 1 januari 2011 upphörde det högre bidraget att beviljas för nya studerande på specialpedagogutbildningar. En studerande som har beviljats det högre bidraget innan dess kan få det högre bidraget för att avsluta utbildningen, dock längst till och med den 30 juni 2012.

6 Det kan finnas ett fåtal studerande på yrkestekniskt program med högre bidrag, enligt övergångsregler som gäller till och med 30 juni 2015.

Tabell 3:6a

Antal studerande med studiemedel (högre bidrag), fördelat på skolform, stödform, kön och kalenderhalvår^{1,2}

	2011:1			2011:2		
	Kvinnor	Män	Totalt	Kvinnor	Män	Totalt
Folkhögskola						
Studiebidrag 73,0 % ³	2 406	1 150	3 556	2 263	1 136	3 399
Tilläggsbidrag	1 658	312	1 970	1 456	260	1 716
Grundlån 27,0 % ⁴	871	794	1 665	798	685	1 483
Merkostnadslån	25	14	39	21	13	34
Tilläggslån	81	96	177	70	58	128
Komvux						
Studiebidrag 73,0 % ³	17 185	7 301	24 486	15 559	6 469	22 028
Tilläggsbidrag	11 466	2 374	13 840	10 233	2 021	12 254
Grundlån 27,0 % ⁴	7 381	4 243	11 624	6 698	3 755	10 453
Merkostnadslån	55	53	108	53	66	119
Tilläggslån	934	672	1 606	828	580	1 408
Gymnasieskola						
Studiebidrag 73,0 % ³	12	6	18	31	21	52
Tilläggsbidrag	4	"	4	16	9	25
Grundlån 27,0 % ⁴	6	5	11	13	10	23
Merkostnadslån	-	-	-	-	"	"
Tilläggslån	3	-	3	"	4	4
Högskola och universitet^{5,6}						
Studiebidrag 73,0 % ³	282	29	311	203	18	221
Tilläggsbidrag	206	15	221	148	10	158
Grundlån 27,0 % ⁴	100	18	118	71	12	83
Merkostnadslån	5	-	5	3	"	3
Tilläggslån	28	5	33	29	3	32

1 En person kan finnas registrerad på flera skolformer under samma kalenderhalvår.

2 Tabellen har sekretessgranskats, vilket innebär att enskilda celler med antal mindre än 3 har ersatts med " och att summeringar har justerats.

3 Procentsatsen avser andra kalenderhalvåret 2011. Under första kalenderhalvåret 2011 var studiebidraget 77,1 % av det totala studiemedelsbeloppet.

4 Procentsatsen avser andra kalenderhalvåret 2011. Under första kalenderhalvåret 2011 var grundlånet 22,9 % av det totala studiemedelsbeloppet.

5 Den 1 januari 2011 upphörde det högre bidraget att beviljas för nya studerande på specialpedagogutbildningar. En studerande som har beviljats det högre bidraget innan dess kan få det högre bidraget för att avsluta utbildningen, dock längst till och med den 30 juni 2012.

6 Det kan finnas ett fåtal studerande på yrkestekniskt program med högre bidrag, enligt övergångsregler som gäller till och med 30 juni 2015.

Tabell 3:6b
Utbetalda belopp för studiemedel (högre bidrag), fördelat på skolform, stödform, kön och kalenderhalvår, miljoner kronor^{1, 2}

	2011:1			2011:2		
	Kvinnor	Män	Totalt	Kvinnor	Män	Totalt
Folkhögskola						
Studiebidrag 73,0 % ³	72,3	34,8	107,1	56,1	28,3	84,4
Tilläggsbidrag	6,8	1,2	8,0	5,0	0,8	5,8
Grundlån 27,0 % ⁴	7,8	7,2	15,0	7,2	6,3	13,4
Merkostnadslån	0,1	0,1	0,2	0,1	0,0	0,1
Tilläggslån	0,7	0,8	1,5	0,5	0,4	0,9
Komvux						
Studiebidrag 73,0 % ³	470,2	195,8	666,1	381,1	156,8	537,9
Tilläggsbidrag	39,4	7,8	47,2	31,6	6,0	37,5
Grundlån 27,0 % ⁴	60,9	34,3	95,2	60,4	33,6	93,9
Merkostnadslån	0,3	0,3	0,5	0,2	0,3	0,6
Tilläggslån	7,4	5,3	12,7	5,9	4,1	10,0
Gymnasieskola						
Studiebidrag 73,0 % ³	0,3	0,1	0,5	0,7	0,5	1,2
Tilläggsbidrag	0,0	0,0	0,0	0,1	0,0	0,1
Grundlån 27,0 % ⁴	0,0	0,0	0,1	0,1	0,1	0,2
Merkostnadslån	-	-	-	-	0,0	0,0
Tilläggslån	0,0	-	0,0	0,0	0,0	0,0
Högskola och universitet^{5, 6}						
Studiebidrag 73,0 % ³	5,2	0,4	5,6	4,0	0,3	4,2
Tilläggsbidrag	0,5	0,0	0,6	0,4	0,0	0,4
Grundlån 27,0 % ⁴	0,6	0,1	0,7	0,6	0,1	0,6
Merkostnadslån	0,0	-	0,0	0,0	0,0	0,0
Tilläggslån	0,2	0,0	0,2	0,2	0,0	0,2
Totalt						
Studiebidrag 73,0 % ³	548,0	231,1	779,2	441,9	185,9	627,8
Tilläggsbidrag	46,7	9,0	55,8	37,0	6,9	43,8
Grundlån 27,0 % ⁴	69,4	41,7	111,0	68,2	40,0	108,2
Merkostnadslån	0,4	0,4	0,8	0,3	0,4	0,7
Tilläggslån	8,3	6,1	14,4	6,6	4,5	11,1

1 Produktionssystemets siffror skiljer sig något från ekonomisystemets (se fotnot i tabell 3:1).

2 Vid utökningen i produktionssystemet blir det vissa differenser vid en fördelning på det högre och generella bidraget.

3 Procentsatsen avser andra kalenderhalvåret 2011. Under första kalenderhalvåret 2011 var studiebidraget 77,1 % av det totala studiemedelsbeloppet.

4 Procentsatsen avser andra kalenderhalvåret 2011. Under första kalenderhalvåret 2011 var grundlånet 22,9 % av det totala studiemedelsbeloppet.

5 Den 1 januari 2011 upphörde det högre bidraget att beviljas för nya studerande på specialpedagogutbildningar. En studerande som har beviljats det högre bidraget innan dess kan få det högre bidraget för att avsluta utbildningen, dock längst till och med den 30 juni 2012.

6 Det kan finnas ett fåtal studerande på yrkestekniskt program med högre bidrag, enligt övergångsregler som gäller till och med 30 juni 2015.

Tabell 3:7a
Antal studerande med studiemedel (högre bidrag), fördelat på studietakt, stödform, kön och kalenderhalvår¹

	2011:1			2011:2		
	Kvinnor	Män	Totalt	Kvinnor	Män	Totalt
50 %						
Studiebidrag 73,0 % ²	2 214	660	2 874	1 853	557	2 410
Tilläggsbidrag	1 435	184	1 619	1 196	157	1 353
Grundlån 27,0 % ³	722	276	998	601	237	838
75 %						
Studiebidrag 73,0 % ²	2 545	992	3 537	1 900	733	2 633
Tilläggsbidrag	1 621	252	1 873	1 209	180	1 389
Grundlån 27,0 % ³	1 060	537	1 597	752	394	1 146
100 %						
Studiebidrag 73,0 % ²	17 342	7 675	25 017	15 827	7 027	22 854
Tilläggsbidrag	11 695	2 479	14 174	10 400	2 129	12 529
Grundlån 27,0 % ³	7 533	4 706	12 239	6 816	4 194	11 010
Merkostnadslån	84	67	151	75	80	155
Tilläggslån	1 039	768	1 807	918	642	1 560

- 1 En person kan finnas registrerad med olika studietakt under samma kalenderhalvår.
- 2 Procentsatsen avser andra kalenderhalvåret 2011. Under första kalenderhalvåret 2011 var studiebidraget 77,1 % av det totala studiemedelsbeloppet.
- 3 Procentsatsen avser andra kalenderhalvåret 2011. Under första kalenderhalvåret 2011 var grundlånet 22,9 % av det totala studiemedelsbeloppet.

Tabell 3:7b
Utbetalda belopp för studiemedel (högre bidrag), fördelat på studietakt, stödform, kön och kalenderhalvår, miljoner kronor^{1, 2}

	2011:1			2011:2		
	Kvinnor	Män	Totalt	Kvinnor	Män	Totalt
50 %						
Studiebidrag 73,0 % ³	23,4	6,0	29,4	17,7	4,5	22,2
Tilläggsbidrag	2,0	0,2	2,2	1,4	0,2	1,6
Grundlån 27,0 % ⁴	2,1	0,7	2,8	1,9	0,7	2,6
75 %						
Studiebidrag 73,0 % ³	32,0	11,5	43,5	23,0	7,8	30,7
Tilläggsbidrag	2,5	0,3	2,8	1,8	0,2	2,0
Grundlån 27,0 % ⁴	3,6	1,8	5,4	3,2	1,4	4,6
100 %						
Studiebidrag 73,0 % ³	492,7	213,6	706,2	401,2	173,6	574,8
Tilläggsbidrag	42,2	8,5	50,7	33,7	6,5	40,2
Grundlån 27,0 % ⁴	63,7	39,2	102,9	63,2	37,9	101,0
Merkostnadslån	0,4	0,4	0,8	0,3	0,4	0,7
Tilläggslån	8,3	6,1	14,4	6,6	4,5	11,1
Totalt						
Studiebidrag 73,0 % ³	548,1	231,2	779,2	441,9	185,9	627,8
Tilläggsbidrag	46,7	9,0	55,8	37,0	6,9	43,8
Grundlån 27,0 % ⁴	69,4	41,7	111,0	68,2	40,0	108,2
Merkostnadslån	0,4	0,4	0,8	0,3	0,4	0,7
Tilläggslån	8,3	6,1	14,4	6,6	4,5	11,1

- 1 Produktionssystemets siffror skiljer sig något från ekonomisystemets (se fotnot i tabell 3:1).
- 2 Vid utsköningen i produktionssystemet blir det vissa differenser vid en fördelning på det högre och generella bidraget.
- 3 Procentsatsen avser andra kalenderhalvåret 2011. Under första kalenderhalvåret 2011 var studiebidraget 77,1 % av det totala studiemedelsbeloppet.
- 4 Procentsatsen avser andra kalenderhalvåret 2011. Under första kalenderhalvåret 2011 var grundlånet 22,9 % av det totala studiemedelsbeloppet.

Tabell 3:8a

Antal studerande med studiemedel (högre bidrag), fördelat på kön, stödform och kalenderhalvår

	2009:1	2009:2	2010:1	2010:2	2011:1	2011:2
Kvinnor						
Studiebidrag 73,0 % ¹	18 489	18 151	21 530	19 120	19 788	17 965
Tilläggsbidrag	13 493	13 260	14 620	12 902	13 300	11 812
Grundlån 27,0 % ²	7 065	7 406	9 129	8 182	8 311	7 534
Merkostnadslån	54	67	86	72	84	75
Tilläggslån	1 031	1 191	1 243	1 148	1 039	918
Män						
Studiebidrag 73,0 % ¹	6 332	6 579	8 957	7 473	8 437	7 609
Tilläggsbidrag	2 198	2 406	2 898	2 574	2 694	2 293
Grundlån 27,0 % ²	3 548	3 918	5 450	4 637	5 021	4 440
Merkostnadslån	46	45	72	53	67	80
Tilläggslån	636	902	1 015	841	768	642
Totalt						
Studiebidrag 73,0 % ¹	24 821	24 730	30 487	26 593	28 225	25 574
Tilläggsbidrag	15 691	15 666	17 518	15 476	15 994	14 105
Grundlån 27,0 % ²	10 613	11 324	14 579	12 819	13 332	11 974
Merkostnadslån	100	112	158	125	151	155
Tilläggslån	1 667	2 093	2 258	1 989	1 807	1 560

1 Procentsatsen avser andra kalenderhalvåret 2011. Under första kalenderhalvåret 2011 samt kalenderåret 2010 var studiebidraget 77,1 % av det totala studiemedelsbeloppet. Motsvarande procentsats under kalenderåret 2009 var 80,1 %.

2 Procentsatsen avser andra kalenderhalvåret 2011. Under första kalenderhalvåret 2011 samt kalenderåret 2010 var grundlånet 22,9 % av det totala studiemedelsbeloppet. Motsvarande procentsats under kalenderåret 2009 var 19,9 %.

Tabell 3:8b

Utbetalda belopp för studiemedel (högre bidrag), fördelat på kön, stödform och kalenderhalvår, miljoner kronor^{1, 2}

	2009:1	2009:2	2010:1	2010:2	2011:1	2011:2
Kvinnor						
Studiebidrag 73,0 % ³	509,1	443,6	601,2	469,5	548,1	441,9
Tilläggsbidrag	48,6	42,8	52,1	40,7	46,7	37,0
Grundlån 27,0 % ⁴	48,5	44,6	76,5	59,4	69,4	68,2
Merkostnadslån	0,3	0,3	0,4	0,3	0,4	0,3
Tilläggslån	8,3	8,6	10,2	8,3	8,3	6,6
Män						
Studiebidrag 73,0 % ³	170,0	158,2	246,5	181,8	231,2	185,9
Tilläggsbidrag	7,2	7,2	9,5	7,6	9,0	6,9
Grundlån 27,0 % ⁴	23,9	23,7	45,3	33,9	41,7	40,0
Merkostnadslån	0,3	0,3	0,4	0,3	0,4	0,4
Tilläggslån	5,0	6,5	8,0	6,1	6,1	4,5
Totalt						
Studiebidrag 73,0 % ³	679,1	601,9	847,7	651,3	779,2	627,8
Tilläggsbidrag	55,8	50,1	61,6	48,3	55,8	43,8
Grundlån 27,0 % ⁴	72,3	68,3	121,8	93,2	111,0	108,2
Merkostnadslån	0,5	0,5	0,8	0,6	0,8	0,7
Tilläggslån	13,3	15,1	18,1	14,4	14,4	11,1

1 Produktionssystemets siffror skiljer sig något från ekonomisystemets (se fotnot i tabell 3:1).

2 Vid utökningen i produktionssystemet blir det vissa differenser vid en fördelning på det högre och generella bidraget.

3 Procentsatsen avser andra kalenderhalvåret 2011. Under första kalenderhalvåret 2011 samt kalenderåret 2010 var studiebidraget 77,1 % av det totala studiemedelsbeloppet. Motsvarande procentsats under kalenderåret 2009 var 80,1 %.

4 Procentsatsen avser andra kalenderhalvåret 2011. Under första kalenderhalvåret 2011 samt kalenderåret 2010 var grundlånet 22,9 % av det totala studiemedelsbeloppet. Motsvarande procentsats under kalenderåret 2009 var 19,9 %.

Tabell 3:9a

 Antal studerande med studiemedel (högre bidrag), fördelat på ålder, stödform, kön och kalenderhalvår¹

Ålder vid årets slut 2011	2011:1			2011:2		
	Kvinnor	Män	Totalt	Kvinnor	Män	Totalt
20–24 år²						
Studiebidrag 73,0 % ³	352	474	826	1 204	1 125	2 329
Tilläggsbidrag	53	13	66	261	35	296
Grundlån 27,0 % ⁴	181	248	429	631	552	1 183
Merkostnadslån	-	"	"	-	7	7
25–29 år						
Studiebidrag 73,0 % ³	5 868	3 379	9 247	5 242	2 774	8 016
Tilläggsbidrag	3 353	563	3 916	3 146	517	3 663
Grundlån 27,0 % ⁴	2 937	2 138	5 075	2 559	1 750	4 309
Merkostnadslån	30	26	56	29	25	54
Tilläggslån	230	215	445	222	206	428
30–34 år						
Studiebidrag 73,0 % ³	4 389	1 771	6 160	3 836	1 429	5 265
Tilläggsbidrag	3 321	693	4 014	2 938	585	3 523
Grundlån 27,0 % ⁴	1 666	1 052	2 718	1 367	856	2 223
Merkostnadslån	15	13	28	14	16	30
Tilläggslån	209	188	397	184	151	335
35–39 år						
Studiebidrag 73,0 % ³	3 656	1 142	4 798	3 138	908	4 046
Tilläggsbidrag	2 962	578	3 540	2 564	473	3 037
Grundlån 27,0 % ⁴	1 355	660	2 015	1 130	524	1 654
Merkostnadslån	17	8	25	10	13	23
Tilläggslån	184	160	344	178	119	297
40–44 år						
Studiebidrag 73,0 % ³	3 024	849	3 873	2 538	721	3 259
Tilläggsbidrag	2 311	472	2 783	1 913	395	2 308
Grundlån 27,0 % ⁴	1 168	473	1 641	1 015	399	1 414
Merkostnadslån	9	10	19	13	6	19
Tilläggslån	229	119	348	196	93	289
45–49 år						
Studiebidrag 73,0 % ³	1 735	570	2 305	1 402	445	1 847
Tilläggsbidrag	1 030	283	1 313	781	216	997
Grundlån 27,0 % ⁴	700	312	1 012	594	244	838
Merkostnadslån	11	5	16	7	7	14
Tilläggslån	141	62	203	110	53	163
50 år–						
Studiebidrag 73,0 % ³	764	252	1 016	605	207	812
Tilläggsbidrag	270	92	362	209	72	281
Grundlån 27,0 % ⁴	304	138	442	238	115	353
Merkostnadslån	"	4	4	"	6	6
Tilläggslån	46	24	70	28	20	48
Totalt						
Studiebidrag 73,0 % ³	19 788	8 437	28 225	17 965	7 609	25 574
Tilläggsbidrag	13 300	2 694	15 994	11 812	2 293	14 105
Grundlån 27,0 % ⁴	8 311	5 021	13 332	7 534	4 440	11 974
Merkostnadslån	82	66	148	73	80	153
Tilläggslån	1 039	768	1 807	918	642	1 560

1 Tabellen har sekretessgranskats, vilket innebär att enskilda celler med antal mindre än 3 har ersatts med " och att summeringar har justerats.

2 Det högre bidraget lämnas som huvudregel till särskilt prioriterade grupper som är 25 år eller äldre. Genom en tillfällig satsning ges möjlighet för unga arbetslösa under 25 år, som saknar fullständig grundskole- eller gymnasieutbildning eller slutomdöme från folkhögskola, att studera med det högre bidraget. Studierna ska påbörjas senast 2012 och avslutas senast 2014.

3 Procentsatsen avser andra kalenderhalvåret 2011. Under första kalenderhalvåret 2011 var studiebidraget 77,1 % av det totala studiemedelsbeloppet.

4 Procentsatsen avser andra kalenderhalvåret 2011. Under första kalenderhalvåret 2011 var grundlånet 22,9 % av det totala studiemedelsbeloppet.

Tabell 3:9b
Utbetalda belopp för studiemedel (högre bidrag), fördelat på ålder, stödform, kön och kalenderhalvår, miljoner kronor^{1, 2}

Ålder vid årets slut 2011	2011:1			2011:2		
	Kvinnor	Män	Totalt	Kvinnor	Män	Totalt
20–24 år³						
Studiebidrag 73,0 % ⁴	9,3	11,8	21,0	26,2	26,1	52,3
Tilläggsbidrag	0,1	0,0	0,2	0,5	0,1	0,5
Grundlån 27,0 % ⁵	1,4	1,9	3,3	4,8	4,5	9,3
Merkostnadslån	-	0,0	0,0	-	0,0	0,0
25–29 år						
Studiebidrag 73,0 % ⁴	162,7	92,1	254,8	130,4	68,0	198,4
Tilläggsbidrag	10,6	1,5	12,1	9,2	1,3	10,5
Grundlån 27,0 % ⁵	24,4	17,6	42,0	23,5	15,7	39,1
Merkostnadslån	0,1	0,1	0,3	0,1	0,1	0,2
Tilläggslån	1,9	1,7	3,5	1,6	1,5	3,0
30–34 år						
Studiebidrag 73,0 % ⁴	121,7	49,1	170,9	95,3	35,3	130,7
Tilläggsbidrag	11,9	2,2	14,1	9,5	1,7	11,1
Grundlån 27,0 % ⁵	13,8	8,8	22,7	12,5	8,0	20,5
Merkostnadslån	0,1	0,1	0,2	0,1	0,1	0,1
Tilläggslån	1,6	1,4	3,1	1,3	1,1	2,4
35–39 år						
Studiebidrag 73,0 % ⁴	102,0	31,5	133,5	78,3	22,4	100,6
Tilläggsbidrag	11,5	2,1	13,6	8,9	1,6	10,5
Grundlån 27,0 % ⁵	11,4	5,5	16,9	10,4	4,8	15,2
Merkostnadslån	0,1	0,0	0,1	0,0	0,1	0,1
Tilläggslån	1,5	1,3	2,8	1,3	0,8	2,1
40–44 år						
Studiebidrag 73,0 % ⁴	83,5	24,0	107,5	62,9	17,9	80,8
Tilläggsbidrag	8,4	1,8	10,2	6,2	1,3	7,5
Grundlån 27,0 % ⁵	9,8	4,1	13,9	9,4	3,7	13,2
Merkostnadslån	0,1	0,1	0,1	0,1	0,0	0,1
Tilläggslån	1,8	1,0	2,8	1,4	0,7	2,1
45–49 år						
Studiebidrag 73,0 % ⁴	47,7	15,6	63,4	34,0	11,2	45,2
Tilläggsbidrag	3,4	1,0	4,4	2,3	0,7	2,9
Grundlån 27,0 % ⁵	5,9	2,6	8,5	5,5	2,3	7,7
Merkostnadslån	0,1	0,0	0,1	0,0	0,0	0,1
Tilläggslån	1,1	0,5	1,6	0,8	0,4	1,2
50 år–						
Studiebidrag 73,0 % ⁴	21,2	7,0	28,2	14,6	5,0	19,7
Tilläggsbidrag	0,8	0,3	1,1	0,5	0,2	0,8
Grundlån 27,0 % ⁵	2,6	1,2	3,8	2,2	1,0	3,2
Merkostnadslån	0,0	0,0	0,0	0,0	0,0	0,0
Tilläggslån	0,4	0,2	0,6	0,2	0,1	0,3
Totalt						
Studiebidrag 73,0 % ⁴	548,1	231,2	779,2	441,9	185,9	627,8
Tilläggsbidrag	46,7	9,0	55,8	37,0	6,9	43,8
Grundlån 27,0 % ⁵	69,4	41,7	111,0	68,2	40,0	108,2
Merkostnadslån	0,4	0,4	0,8	0,3	0,4	0,7
Tilläggslån	8,3	6,1	14,4	6,6	4,5	11,1

1 Produktionssystemets siffror skiljer sig något från ekonomisystemets (se fotnot i tabell 3:1).

2 Vid utsökningen i produktionssystemet blir det vissa differenser vid en fördelning på det högre och generella bidraget.

3 Det högre bidraget lämnas som huvudregel till särskilt prioriterade grupper som är 25 år eller äldre. Genom en tillfällig satsning ges möjlighet för unga arbetslösa under 25 år, som saknar fullständig grundskole- eller gymnasieutbildning eller slutomdöme från folkhögskola, att studera med det högre bidraget. Studierna ska påbörjas senast 2012 och avslutas senast 2014.

4 Procentsatsen avser andra kalenderhalvåret 2011. Under första kalenderhalvåret 2011 var studiebidraget 77,1 % av det totala studiemedelsbeloppet.

5 Procentsatsen avser andra kalenderhalvåret 2011. Under första kalenderhalvåret 2011 var grundlånet 22,9 % av det totala studiemedelsbeloppet.

Tabell 3:10a
Antal studerande med studiemedel (generellt bidrag) i Sverige, fördelat på utbildningsnivå, stödform, kön och kalenderhalvår^{1,2}

	2011:1			2011:2		
	Kvinnor	Män	Totalt	Kvinnor	Män	Totalt
Grundskolenivå						
Studiebidrag 31,4 % ³	3 510	1 877	5 387	4 767	2 325	7 092
Tilläggsbidrag	1 530	368	1 898	2 323	482	2 805
Grundlån 68,6 % ⁴	1 374	897	2 271	1 606	1 021	2 627
Merkostnadslån	3	"	3	7	4	11
Tilläggslån	14	10	24	28	10	38
Gymnasienivå						
Studiebidrag 31,4 % ³	30 443	21 044	51 487	31 082	20 968	52 050
Tilläggsbidrag	8 148	1 602	9 750	8 388	1 536	9 924
Grundlån 68,6 % ⁴	17 579	11 583	29 162	17 050	10 852	27 902
Merkostnadslån	846	467	1 313	866	479	1 345
Tilläggslån	893	671	1 564	869	573	1 442
Eftergymnasial nivå						
Studiebidrag 31,4 % ³	144 260	99 898	244 158	151 035	103 645	254 680
Tilläggsbidrag	25 106	5 884	30 990	25 929	5 780	31 709
Grundlån 68,6 % ⁴	102 558	71 149	173 707	105 030	72 210	177 240
Merkostnadslån	1 978	1 069	3 047	2 322	1 304	3 626
Tilläggslån	6 946	4 474	11 420	6 673	4 194	10 867

- 1 En person kan finnas registrerad på flera utbildningsnivåer under samma kalenderhalvår.
- 2 Tabellen har sekretessgranskats, vilket innebär att enskilda celler med antal mindre än 3 har ersatts med " och att summeringar har justerats.
- 3 Procentsatsen avser andra kalenderhalvåret 2011. Under första kalenderhalvåret 2011 var studiebidraget 33,1 % av det totala studiemedelsbeloppet.
- 4 Procentsatsen avser andra kalenderhalvåret 2011. Under första kalenderhalvåret 2011 var grundlånet 66,9 % av det totala studiemedelsbeloppet.

Tabell 3:10b
Utbetalda belopp för studiemedel (generellt bidrag) i Sverige, fördelat på utbildningsnivå, stödform, kön och kalenderhalvår, miljoner kronor^{1, 2}

	2011:1			2011:2		
	Kvinnor	Män	Totalt	Kvinnor	Män	Totalt
Grundskolenivå						
Studiebidrag 31,4 % ³	26,1	14,3	40,4	34,4	16,5	50,9
Tilläggsbidrag	3,0	0,8	3,7	4,7	1,0	5,7
Grundlån 68,6 % ⁴	19,7	13,4	33,2	23,7	15,4	39,1
Merkostnadslån	0,0	0,0	0,0	0,0	0,0	0,0
Tilläggslån	0,0	0,0	0,1	0,1	0,1	0,2
Gymnasienivå						
Studiebidrag 31,4 % ³	339,5	243,6	583,1	303,4	210,7	514,1
Tilläggsbidrag	22,2	4,3	26,5	20,5	3,7	24,2
Grundlån 68,6 % ⁴	407,7	271,0	678,7	374,1	240,0	614,1
Merkostnadslån	15,5	8,6	24,0	13,5	7,2	20,7
Tilläggslån	6,7	5,1	11,8	5,8	3,9	9,7
Eftergymnasial nivå						
Studiebidrag 31,4 % ³	1 857,7	1 312,4	3 170,1	1 883,1	1 305,9	3 189,0
Tilläggsbidrag	86,8	19,3	106,1	86,0	17,5	103,6
Grundlån 68,6 % ⁴	2 656,5	1 869,3	4 525,7	2 831,8	1 962,6	4 794,5
Merkostnadslån	20,4	17,1	37,5	20,5	16,7	37,2
Tilläggslån	56,7	37,4	94,2	51,4	32,2	83,6
Totalt						
Studiebidrag 31,4 % ³	2 223,3	1 570,3	3 793,6	2 220,9	1 533,1	3 754,0
Tilläggsbidrag	112,0	24,3	136,4	111,2	22,2	133,4
Grundlån 68,6 % ⁴	3 083,8	2 153,7	5 237,6	3 229,6	2 218,0	5 447,6
Merkostnadslån	35,9	25,7	61,5	34,0	24,0	58,0
Tilläggslån	63,5	42,5	106,0	57,3	36,2	93,5

1 Produktionsystemets siffror skiljer sig något från ekonomisystemets (se fotnot i tabell 3:1).

2 Vid utsköningen i produktionsystemet blir det vissa differenser vid en fördelning på det högre och generella bidraget.

3 Procentsatsen avser andra kalenderhalvåret 2011. Under första kalenderhalvåret 2011 var studiebidraget 33,1 % av det totala studiemedelsbeloppet.

4 Procentsatsen avser andra kalenderhalvåret 2011. Under första kalenderhalvåret 2011 var grundlånet 66,9 % av det totala studiemedelsbeloppet.

Tabell 3:11a

Antal studerande med studiemedel (generellt bidrag) i Sverige, fördelat på skolform, stödform, kön och kalenderhalvår^{1,2}

	2011:1			2011:2		
	Kvinnor	Män	Totalt	Kvinnor	Män	Totalt
Folkhögskola						
Studiebidrag 31,4 % ³	7 212	4 857	12 069	7 559	4 915	12 474
Tilläggsbidrag	1 029	238	1 267	1 196	224	1 420
Grundlån 68,6 % ⁴	4 940	3 405	8 345	4 926	3 317	8 243
Merkostnadslån	142	48	190	142	53	195
Tilläggslån	275	166	441	300	138	438
Komvux						
Studiebidrag 31,4 % ³	21 726	12 498	34 224	23 039	12 482	35 521
Tilläggsbidrag	7 833	1 557	9 390	8 651	1 610	10 261
Grundlån 68,6 % ⁴	12 207	7 121	19 328	12 087	6 625	18 712
Merkostnadslån	54	57	111	82	74	156
Tilläggslån	654	488	1 142	619	417	1 036
Gymnasieskola						
Studiebidrag 31,4 % ³	2 220	2 997	5 217	2 443	3 317	5 760
Tilläggsbidrag	163	32	195	175	30	205
Grundlån 68,6 % ⁴	569	623	1 192	542	686	1 228
Merkostnadslån		3	3	"	3	3
Tilläggslån	"	"	"	5	"	5
Kompletterande utbildning						
Studiebidrag 31,4 % ³	1 871	1 043	2 914	1 998	1 031	3 029
Tilläggsbidrag	163	44	207	178	48	226
Grundlån 68,6 % ⁴	1 523	868	2 391	1 510	865	2 375
Merkostnadslån	991	599	1 590	994	595	1 589
Tilläggslån	95	84	179	103	86	189
Kvalificerad yrkesutbildning⁵						
Studiebidrag 31,4 % ³	6 269	5 859	12 128	2 979	3 059	6 038
Tilläggsbidrag	1 796	804	2 600	890	373	1 263
Grundlån 68,6 % ⁴	4 717	4 119	8 836	2 200	2 126	4 326
Merkostnadslån	186	98	284	107	74	181
Tilläggslån	868	883	1 751	389	410	799
Yrkehögskola⁶						
Studiebidrag 31,4 % ³	5 088	4 685	9 773	9 050	7 850	16 900
Tilläggsbidrag	1 640	658	2 298	2 997	1 064	4 061
Grundlån 68,6 % ⁴	3 590	3 221	6 811	6 365	5 197	11 562
Merkostnadslån	161	104	265	302	180	482
Tilläggslån	627	619	1 246	1 122	962	2 084
Högskola och universitet						
Studiebidrag 31,4 % ³	131 377	88 753	220 130	137 545	92 397	229 942
Tilläggsbidrag	21 271	4 229	25 500	21 673	4 194	25 867
Grundlån 68,6 % ⁴	92 755	62 996	155 751	95 055	64 213	159 268
Merkostnadslån	1 148	408	1 556	1 438	611	2 049
Tilläggslån	5 264	2 778	8 042	4 983	2 660	7 643
Övriga⁷						
Studiebidrag 31,4 % ³	677	1 193	1 870	515	937	1 452
Tilläggsbidrag	142	153	295	99	106	205
Grundlån 68,6 % ⁴	512	841	1 353	393	655	1 048
Merkostnadslån	150	226	376	133	198	331
Tilläggslån	88	144	232	52	105	157

1 En person kan finnas registrerad på flera skolformer under samma kalenderhalvår.

2 Tabellen har sekretessgranskats, vilket innebär att enskilda celler med antal mindre än 3 har ersatts med " och att summeringar har justerats.

3 Procentsatsen avser andra kalenderhalvåret 2011. Under första kalenderhalvåret 2011 var studiebidraget 33,1 % av det totala studiemedelsbeloppet.

4 Procentsatsen avser andra kalenderhalvåret 2011. Under första kalenderhalvåret 2011 var grundlånet 66,9 % av det totala studiemedelsbeloppet.

5 Lagen och förordningen om kvalificerad yrkesutbildning upphävdes den 15 april 2009. Utbildningar som har beviljats statligt stöd före detta datum kan få fortsatt stöd enligt lagen och förordningen om kvalificerad yrkesutbildning, dock längst till och med den 31 december 2013.

6 Ny skolform sedan den 1 juli 2009. Myndigheten för yrkeshögskolan beslutar om vilka utbildningar som får ingå i yrkeshögskolan.

7 I kategorin 'övriga' ingår eftergymnasial utbildning vid vissa trafikflygarutbildningar, teologiska utbildningar och postutbildningar samt studerande som har registrerats under beteckningen 'saknas'.

Tabell 3:11b
Utbetalda belopp för studiemedel (generellt bidrag) i Sverige, fördelat på skolform, stödform, kön och kalenderhalvår, miljoner kronor^{1, 2}

	2011:1			2011:2		
	Kvinnor	Män	Totalt	Kvinnor	Män	Totalt
Folkhögskola						
Studiebidrag 31,4 % ³	94,2	64,6	158,8	79,9	52,8	132,7
Tilläggsbidrag	3,4	0,7	4,1	3,4	0,6	4,0
Grundlån 68,6 % ⁴	128,8	89,3	218,1	113,3	77,6	190,9
Merkostnadslån	1,0	0,3	1,3	0,7	0,3	1,0
Tilläggslån	2,4	1,4	3,8	2,1	0,9	3,0
Komvux						
Studiebidrag 31,4 % ³	230,9	131,3	362,1	220,9	118,6	339,5
Tilläggsbidrag	22,0	4,3	26,3	22,0	4,0	26,0
Grundlån 68,6 % ⁴	275,4	156,9	432,3	263,7	141,7	405,4
Merkostnadslån	0,3	0,3	0,6	0,3	0,4	0,7
Tilläggslån	4,8	3,6	8,4	4,1	2,8	6,9
Gymnasieskola						
Studiebidrag 31,4 % ³	31,8	43,1	74,9	26,5	36,1	62,6
Tilläggsbidrag	0,5	0,1	0,5	0,4	0,1	0,5
Grundlån 68,6 % ⁴	15,7	17,9	33,6	12,6	16,0	28,7
Merkostnadslån		0,0	0,0	0,0	0,0	0,0
Tilläggslån	0,0	0,0	0,0	0,0	0,0	0,0
Kompletterande utbildning						
Studiebidrag 31,4 % ³	24,4	13,8	38,1	22,6	11,6	34,2
Tilläggsbidrag	0,6	0,1	0,7	0,5	0,1	0,7
Grundlån 68,6 % ⁴	39,4	23,0	62,3	36,8	21,0	57,8
Merkostnadslån	20,5	14,0	34,5	18,7	12,5	31,2
Tilläggslån	0,7	0,7	1,4	0,7	0,6	1,4
Kvalificerad yrkesutbildning⁵						
Studiebidrag 31,4 % ³	85,9	81,9	167,8	35,0	36,1	71,2
Tilläggsbidrag	6,8	2,9	9,7	3,0	1,1	4,2
Grundlån 68,6 % ⁴	129,1	115,2	244,2	56,0	54,0	110,0
Merkostnadslån	1,5	0,8	2,3	0,7	0,4	1,1
Tilläggslån	7,4	7,7	15,1	2,9	3,0	6,0
Yrkeshögskola⁶						
Studiebidrag 31,4 % ³	71,7	67,5	139,2	105,6	93,0	198,6
Tilläggsbidrag	6,3	2,5	8,9	9,5	3,3	12,8
Grundlån 68,6 % ⁴	101,9	92,2	194,0	161,3	133,2	294,5
Merkostnadslån	1,4	0,8	2,2	1,9	1,1	3,0
Tilläggslån	5,6	5,6	11,2	8,3	7,2	15,5
Högskola och universitet						
Studiebidrag 31,4 % ³	1 675,9	1 153,7	2 829,6	1 724,1	1 173,2	2 897,2
Tilläggsbidrag	72,1	13,2	85,3	72,1	12,6	84,7
Grundlån 68,6 % ⁴	2 380,5	1 638,8	4 019,3	2 575,3	1 756,8	4 332,1
Merkostnadslån	7,7	3,0	10,6	8,6	3,9	12,4
Tilläggslån	41,9	22,4	64,3	38,7	20,8	59,5
Övriga⁷						
Studiebidrag 31,4 % ³	8,6	14,4	23,0	6,3	11,7	18,0
Tilläggsbidrag	0,5	0,5	0,9	0,3	0,3	0,6
Grundlån 68,6 % ⁴	13,2	20,6	33,7	10,5	17,8	28,3
Merkostnadslån	3,6	6,4	10,0	3,2	5,3	8,5
Tilläggslån	0,7	1,1	1,8	0,4	0,8	1,2
Totalt						
Studiebidrag 31,4 % ³	2 223,3	1 570,3	3 793,6	2 220,9	1 533,1	3 754,0
Tilläggsbidrag	112,0	24,3	136,4	111,2	22,2	133,4
Grundlån 68,6 % ⁴	3 083,8	2 153,7	5 237,6	3 229,6	2 218,0	5 447,6
Merkostnadslån	35,9	25,7	61,5	34,0	24,0	58,0
Tilläggslån	63,5	42,5	106,0	57,3	36,2	93,5

1 Produktionssystemets siffror skiljer sig något från ekonomisystemets (se fotnot i tabell 3:1).

2 Vid utsökningen i produktionssystemet blir det vissa differenser vid en fördelning på det högre och generella bidraget.

3 Procentsatsen avser andra kalenderhalvåret 2011. Under första kalenderhalvåret 2011 var studiebidraget 33,1 % av det totala studiemedelsbeloppet.

4 Procentsatsen avser andra kalenderhalvåret 2011. Under första kalenderhalvåret 2011 var grundlånet 66,9 % av det totala studiemedelsbeloppet.

5 Lagen och förordningen om kvalificerad yrkesutbildning upphävdes den 15 april 2009. Utbildningar som har beviljats statligt stöd före detta datum kan få fortsatt stöd enligt lagen och förordningen om kvalificerad yrkesutbildning, dock längst till och med den 31 december 2013.

6 Ny skolform sedan den 1 juli 2009. Myndigheten för yrkeshögskolan beslutar om vilka utbildningar som får ingå i yrkeshögskolan.

7 I kategorin 'övriga' ingår eftergymnasial utbildning vid vissa trafikflygarutbildningar, teologiska utbildningar och polisutbildningar samt studerande som har registrerats under beteckningen 'saknas'.

Tabell 3:12a

 Antal studerande med studiemedel (generellt bidrag) i Sverige, fördelat på studietakt, stödform, kön och kalenderhalvår¹

	2011:1			2011:2		
	Kvinnor	Män	Totalt	Kvinnor	Män	Totalt
50 %						
Studiebidrag 31,4 % ²	13 192	6 179	19 371	13 921	6 430	20 351
Tilläggsbidrag	4 192	526	4 718	4 461	574	5 035
Grundlån 68,6 % ³	6 306	3 201	9 507	6 286	3 187	9 473
75 %						
Studiebidrag 31,4 % ²	8 198	4 672	12 870	7 894	4 423	12 317
Tilläggsbidrag	2 245	336	2 581	2 175	369	2 544
Grundlån 68,6 % ³	4 781	2 773	7 554	4 523	2 509	7 032
100 %						
Studiebidrag 31,4 % ²	162 021	115 228	277 249	169 471	118 931	288 402
Tilläggsbidrag	29 377	7 081	36 458	30 762	6 933	37 695
Grundlån 68,6 % ³	113 914	79 690	193 604	115 777	80 017	195 794
Merkostnadslån	2 823	1 533	4 356	3 170	1 777	4 947
Tilläggs lån	7 796	5 119	12 915	7 494	4 745	12 239

1 En person kan finnas registrerad med olika studietakt under samma kalenderhalvår.

2 Procentsatsen avser andra kalenderhalvåret 2011. Under första kalenderhalvåret 2011 var studiebidraget 33,1 % av det totala studiemedelsbeloppet.

3 Procentsatsen avser andra kalenderhalvåret 2011. Under första kalenderhalvåret 2011 var grundlånet 66,9 % av det totala studiemedelsbeloppet.

Tabell 3:12b

 Utbetalda belopp för studiemedel (generellt bidrag) i Sverige, fördelat på studietakt, stödform, kön och kalenderhalvår, miljoner kronor^{1,2}

	2011:1			2011:2		
	Kvinnor	Män	Totalt	Kvinnor	Män	Totalt
50 %						
Studiebidrag 31,4 % ³	59,7	25,9	85,6	60,1	25,3	85,4
Tilläggsbidrag	5,9	0,6	6,5	6,0	0,7	6,7
Grundlån 68,6 % ⁴	54,0	26,3	80,3	55,1	26,7	81,8
75 %						
Studiebidrag 31,4 % ³	51,7	28,7	80,5	50,4	27,2	77,6
Tilläggsbidrag	3,8	0,5	4,3	3,7	0,5	4,2
Grundlån 68,6 % ⁴	61,0	34,1	95,1	63,9	34,1	98,1
100 %						
Studiebidrag 31,4 % ³	2 111,8	1 515,7	3 627,5	2 110,4	1 480,5	3 591,0
Tilläggsbidrag	102,4	23,2	125,6	101,6	21,0	122,6
Grundlån 68,6 % ⁴	2 968,9	2 093,3	5 062,2	3 110,6	2 157,2	5 267,8
Merkostnadslån	35,9	25,7	61,5	34,0	24,0	58,0
Tilläggs lån	63,5	42,5	106,0	57,3	36,2	93,5
Totalt						
Studiebidrag 31,4 % ³	2 223,3	1 570,3	3 793,6	2 220,9	1 533,1	3 754,0
Tilläggsbidrag	112,0	24,3	136,4	111,2	22,2	133,4
Grundlån 68,6 % ⁴	3 083,8	2 153,7	5 237,6	3 229,6	2 218,0	5 447,6
Merkostnadslån	35,9	25,7	61,5	34,0	24,0	58,0
Tilläggs lån	63,5	42,5	106,0	57,3	36,2	93,5

1 Produktionssystemets siffror skiljer sig något från ekonomisystemets (se fotnot i tabell 3:1).

2 Vid utsökningen i produktionssystemet blir det vissa differenser vid en fördelning på det högre och generella bidraget.

3 Procentsatsen avser andra kalenderhalvåret 2011. Under första kalenderhalvåret 2011 var studiebidraget 33,1 % av det totala studiemedelsbeloppet.

4 Procentsatsen avser andra kalenderhalvåret 2011. Under första kalenderhalvåret 2011 var grundlånet 66,9 % av det totala studiemedelsbeloppet.

Tabell 3:13a

Antal studerande med studiemedel (generellt bidrag) i Sverige, fördelat på kön, stödform och kalenderhalvår

	2009:1	2009:2	2010:1	2010:2	2011:1	2011:2
Kvinnor						
Studiebidrag 31,4 % ¹	164 312	183 665	177 116	181 808	175 184	183 877
Tilläggsbidrag	34 440	36 956	34 899	34 925	33 729	35 550
Grundlån 68,6 % ²	115 092	124 005	122 305	122 070	119 959	122 287
Merkostnadslån	3 329	3 187	3 072	2 799	2 823	3 170
Tilläggslån	8 957	9 160	8 743	8 120	7 796	7 494
Män						
Studiebidrag 31,4 % ¹	109 705	126 247	123 210	125 341	121 285	125 370
Tilläggsbidrag	7 089	7 947	7 722	7 563	7 649	7 565
Grundlån 68,6 % ²	75 445	84 113	84 341	83 316	82 766	83 261
Merkostnadslån	1 684	1 690	1 667	1 430	1 533	1 777
Tilläggslån	5 347	5 871	5 622	5 134	5 119	4 745
Totalt						
Studiebidrag 31,4 % ¹	274 017	309 912	300 326	307 149	296 469	309 247
Tilläggsbidrag	41 529	44 903	42 621	42 488	41 378	43 115
Grundlån 68,6 % ²	190 537	208 118	206 646	205 386	202 725	205 548
Merkostnadslån	5 013	4 877	4 739	4 229	4 356	4 947
Tilläggslån	14 304	15 031	14 365	13 254	12 915	12 239

- 1 Procentsatsen avser andra kalenderhalvåret 2011. Under första kalenderhalvåret 2011 samt kalenderåret 2010 var studiebidraget 33,1 % av det totala studiemedelsbeloppet. Motsvarande procentsats under kalenderåret 2009 var 34,3 %.
- 2 Procentsatsen avser andra kalenderhalvåret 2011. Under första kalenderhalvåret 2011 samt kalenderåret 2010 var grundlånet 66,9 % av det totala studiemedelsbeloppet. Motsvarande procentsats under kalenderåret 2009 var 65,7 %.

Tabell 3:13b

Utbetalda belopp för studiemedel (generellt bidrag) i Sverige, fördelat på kön, stödform och kalenderhalvår, miljoner kronor^{1, 2}

	2009:1	2009:2	2010:1	2010:2	2011:1	2011:2
Kvinnor						
Studiebidrag 31,4 % ³	2 073,6	2 207,1	2 229,5	2 174,5	2 223,3	2 220,9
Tilläggsbidrag	117,6	120,4	116,4	109,6	112,0	111,2
Grundlån 68,6 % ⁴	2 777,3	2 856,5	3 112,7	2 943,1	3 083,8	3 229,6
Merkostnadslån	38,0	36,9	37,3	34,2	35,9	34,0
Tilläggslån	74,1	71,3	71,0	61,7	63,5	57,3
Män						
Studiebidrag 31,4 % ³	1 414,6	1 537,6	1 583,9	1 515,2	1 570,3	1 533,1
Tilläggsbidrag	22,9	23,9	24,5	22,4	24,3	22,2
Grundlån 68,6 % ⁴	1 850,4	1 954,9	2 176,1	2 017,7	2 153,7	2 218,0
Merkostnadslån	25,8	24,8	26,1	22,2	25,7	24,0
Tilläggslån	44,9	45,0	46,4	39,0	42,5	36,2
Totalt						
Studiebidrag 31,4 % ³	3 488,2	3 744,7	3 813,4	3 689,7	3 793,6	3 754,0
Tilläggsbidrag	140,4	144,3	140,9	132,0	136,4	133,4
Grundlån 68,6 % ⁴	4 627,7	4 811,4	5 288,9	4 960,8	5 237,6	5 447,6
Merkostnadslån	63,8	61,7	63,5	56,4	61,5	58,0
Tilläggslån	119,0	116,2	117,3	100,7	106,0	93,5

- 1 Produktionssystemets siffror skiljer sig något från ekonomisystemets (se fonot i tabell 3:1).
- 2 Vid utökningen i produktionssystemet blir det vissa differenser vid en fördelning på det högre och generella bidraget.
- 3 Procentsatsen avser andra kalenderhalvåret 2011. Under första kalenderhalvåret 2011 samt kalenderåret 2010 var studiebidraget 33,1 % av det totala studiemedelsbeloppet. Motsvarande procentsats under kalenderåret 2009 var 34,3 %.
- 4 Procentsatsen avser andra kalenderhalvåret 2011. Under första kalenderhalvåret 2011 samt kalenderåret 2010 var grundlånet 66,9 % av det totala studiemedelsbeloppet. Motsvarande procentsats under kalenderåret 2009 var 65,7 %.

Tabell 3:14a
Antal studerande med studiemedel (generellt bidrag) i Sverige, fördelat på
ålder, stödform, kön och kalenderhalvår¹

Ålder vid årets slut 2011	2011:1			2011:2		
	Kvinnor	Män	Totalt	Kvinnor	Män	Totalt
-19 år						
Studiebidrag 31,4 % ²	519	327	846	9 637	9 182	18 819
Tilläggsbidrag	-	-	-	3	5	8
Grundlån 68,6 % ³	180	131	311	4 026	4 089	8 115
Merkostnadslån	"	-	"	27	26	53
20-24 år						
Studiebidrag 31,4 % ²	94 548	72 151	166 699	101 431	75 194	176 625
Tilläggsbidrag	3 188	510	3 698	4 038	559	4 597
Grundlån 68,6 % ³	60 737	43 860	104 597	66 095	46 713	112 808
Merkostnadslån	967	546	1 513	1 122	631	1 753
25-29 år						
Studiebidrag 31,4 % ²	42 876	32 941	75 817	36 904	26 922	63 826
Tilläggsbidrag	6 133	1 356	7 489	6 990	1 461	8 451
Grundlån 68,6 % ³	33 964	26 404	60 368	28 849	21 658	50 507
Merkostnadslån	820	495	1 315	876	535	1 411
Tilläggsbidrag	1 923	1 802	3 725	2 148	1 885	4 033
30-34 år						
Studiebidrag 31,4 % ²	15 010	8 421	23 431	14 410	7 388	21 798
Tilläggsbidrag	8 166	2 011	10 177	8 755	2 058	10 813
Grundlån 68,6 % ³	11 098	6 881	17 979	10 312	5 948	16 260
Merkostnadslån	394	210	604	457	247	704
Tilläggsbidrag	2 168	1 531	3 699	2 090	1 373	3 463
35-39 år						
Studiebidrag 31,4 % ²	10 354	3 738	14 092	10 216	3 396	13 612
Tilläggsbidrag	8 062	1 774	9 836	8 113	1 682	9 795
Grundlån 68,6 % ³	6 942	2 884	9 826	6 608	2 595	9 203
Merkostnadslån	293	127	420	324	156	480
Tilläggsbidrag	1 802	921	2 723	1 632	762	2 394
40-44 år						
Studiebidrag 31,4 % ²	6 815	2 010	8 825	6 589	1 822	8 411
Tilläggsbidrag	5 343	1 145	6 488	5 120	1 083	6 203
Grundlån 68,6 % ³	4 392	1 503	5 895	4 038	1 327	5 365
Merkostnadslån	215	84	299	217	104	321
Tilläggsbidrag	1 178	515	1 693	1 032	451	1 483
45-49 år						
Studiebidrag 31,4 % ²	3 719	1 201	4 920	3 502	1 054	4 556
Tilläggsbidrag	2 337	636	2 973	2 139	535	2 674
Grundlån 68,6 % ³	2 106	830	2 936	1 905	707	2 612
Merkostnadslån	106	55	161	120	59	179
Tilläggsbidrag	605	265	870	490	211	701
50 år-						
Studiebidrag 31,4 % ²	1 343	496	1 839	1 188	412	1 600
Tilläggsbidrag	500	217	717	392	182	574
Grundlån 68,6 % ³	540	273	813	454	224	678
Merkostnadslån	27	16	43	27	19	46
Tilläggsbidrag	120	85	205	102	63	165
Totalt						
Studiebidrag 31,4 % ²	175 184	121 285	296 469	183 877	125 370	309 247
Tilläggsbidrag	33 729	7 649	41 378	35 550	7 565	43 115
Grundlån 68,6 % ³	119 959	82 766	202 725	122 287	83 261	205 548
Merkostnadslån	2 822	1 533	4 355	3 170	1 777	4 947
Tilläggsbidrag	7 796	5 119	12 915	7 494	4 745	12 239

1 Tabellen har sekretessgranskats, vilket innebär att enskilda celler med antal mindre än 3 har ersatts med " och att summeringar har justerats.

2 Procentsatsen avser andra kalenderhalvåret 2011. Under första kalenderhalvåret 2011 var studiebidraget 33,1 % av det totala studiemedelsbeloppet.

3 Procentsatsen avser andra kalenderhalvåret 2011. Under första kalenderhalvåret 2011 var grundlånet 66,9 % av det totala studiemedelsbeloppet.

Tabell 3:14b

 Utbetalda belopp för studiemedel (generellt bidrag) i Sverige, fördelat på ålder, stödform, kön och kalenderhalvår, miljoner kronor^{1,2}

Ålder vid årets slut 2011	2011:1			2011:2		
	Kvinnor	Män	Totalt	Kvinnor	Män	Totalt
-19 år						
Studiebidrag 31,4 % ³	6,6	4,0	10,6	120,6	117,0	237,5
Tilläggsbidrag	-	-	-	0,0	0,0	0,0
Grundlån 68,6 % ⁴	4,6	3,3	7,8	107,5	111,0	218,4
Merkostnadslån	0,0	-	0,0	0,4	0,4	0,8
20-24 år						
Studiebidrag 31,4 % ³	1 231,4	945,4	2 176,8	1 253,9	928,2	2 182,0
Tilläggsbidrag	8,3	1,2	9,5	9,6	1,2	10,8
Grundlån 68,6 % ⁴	1 578,8	1 145,6	2 724,4	1 764,0	1 254,7	3 018,7
Merkostnadslån	15,8	11,3	27,1	15,6	11,1	26,7
25-29 år						
Studiebidrag 31,4 % ³	542,3	424,6	966,9	444,4	327,4	771,8
Tilläggsbidrag	17,9	3,6	21,5	20,0	3,7	23,7
Grundlån 68,6 % ⁴	871,3	689,0	1 560,3	761,8	576,7	1 338,6
Merkostnadslån	10,4	8,4	18,8	9,3	7,0	16,3
Tilläggslån	15,9	15,2	31,1	16,6	14,7	31,2
30-34 år						
Studiebidrag 31,4 % ³	181,0	105,4	286,4	164,5	85,6	250,1
Tilläggsbidrag	27,8	6,2	34,0	28,5	6,0	34,5
Grundlån 68,6 % ⁴	278,7	176,5	455,3	266,1	153,1	419,3
Merkostnadslån	3,8	2,9	6,7	3,8	2,6	6,4
Tilläggslån	17,5	12,6	30,1	15,8	10,4	26,2
35-39 år						
Studiebidrag 31,4 % ³	123,8	45,7	169,6	115,2	38,5	153,6
Tilläggsbidrag	29,9	6,1	36,0	28,6	5,3	33,9
Grundlån 68,6 % ⁴	175,6	73,3	248,9	171,2	65,6	236,9
Merkostnadslån	2,8	1,4	4,2	2,4	1,3	3,8
Tilläggslån	14,6	7,5	22,2	12,6	5,7	18,2
40-44 år						
Studiebidrag 31,4 % ³	80,8	24,7	105,5	72,7	20,5	93,2
Tilläggsbidrag	19,3	4,2	23,5	17,1	3,7	20,8
Grundlån 68,6 % ⁴	110,5	38,4	148,9	101,8	33,6	135,5
Merkostnadslån	1,9	0,9	2,7	1,6	0,8	2,4
Tilläggslån	9,6	4,3	13,8	7,8	3,4	11,2
45-49 år						
Studiebidrag 31,4 % ³	42,8	14,8	57,6	37,8	11,7	49,5
Tilläggsbidrag	7,6	2,2	9,8	6,4	1,7	8,2
Grundlån 68,6 % ⁴	51,9	21,0	72,9	46,8	17,9	64,7
Merkostnadslån	1,0	0,6	1,6	0,8	0,5	1,3
Tilläggslån	4,9	2,2	7,1	3,7	1,6	5,3
50 år-						
Studiebidrag 31,4 % ³	14,6	5,7	20,2	11,9	4,3	16,2
Tilläggsbidrag	1,4	0,7	2,1	1,0	0,6	1,5
Grundlån 68,6 % ⁴	12,5	6,6	19,2	10,4	5,3	15,7
Merkostnadslån	0,3	0,2	0,4	0,2	0,1	0,3
Tilläggslån	0,9	0,7	1,6	0,8	0,5	1,2
Totalt						
Studiebidrag 31,4 % ³	2 223,3	1 570,3	3 793,6	2 220,9	1 533,1	3 754,0
Tilläggsbidrag	112,0	24,3	136,4	111,2	22,2	133,4
Grundlån 68,6 % ⁴	3 083,8	2 153,7	5 237,6	3 229,6	2 218,0	5 447,6
Merkostnadslån	35,9	25,7	61,5	34,0	24,0	58,0
Tilläggslån	63,5	42,5	106,0	57,3	36,2	93,5

1 Produktionssystemets siffror skiljer sig något från ekonomisystemets (se fotnot i tabell 3:1).

2 Vid utsökningen i produktionssystemet blir det vissa differenser vid en fördelning på det högre och generella bidraget.

3 Procentsatsen avser andra kalenderhalvåret 2011. Under första kalenderhalvåret 2011 var studiebidraget 33,1 % av det totala studiemedelsbeloppet.

4 Procentsatsen avser andra kalenderhalvåret 2011. Under första kalenderhalvåret 2011 var grundlånet 66,9 % av det totala studiemedelsbeloppet.

Tabell 3:15a

Antal utlandsstuderande med studiemedel, fördelat på utbildningsnivå, stödform, kön och kalenderhalvår¹

	2011:1			2011:2		
	Kvinnor	Män	Totalt	Kvinnor	Män	Totalt
Gymnasienivå						
Studiebidrag	150	157	307	181	157	338
Tilläggsbidrag	6	13	19	3	7	10
Grundlån	108	116	224	127	110	237
Merkostnadslån	56	49	105	73	57	130
Eftergymnasial nivå						
Studiebidrag	12 473	8 651	21 124	13 102	9 409	22 511
Tilläggsbidrag	217	155	372	221	156	377
Grundlån	10 099	7 210	17 309	10 679	7 869	18 548
Merkostnadslån	5 423	4 176	9 599	6 080	4 865	10 945

1 En person kan finnas registrerad på flera utbildningsnivåer under samma kalenderhalvår.

Tabell 3:15b

Utbetalda belopp för studiemedel till utlandsstuderande, fördelat på utbildningsnivå, stödform, kön och kalenderhalvår, miljoner kronor¹

	2011:1			2011:2		
	Kvinnor	Män	Totalt	Kvinnor	Män	Totalt
Gymnasienivå						
Studiebidrag	1,6	1,4	3,1	2,2	1,9	4,0
Tilläggsbidrag	0,0	0,0	0,0	0,0	0,0	0,0
Grundlån	3,9	3,5	7,4	4,7	3,5	8,2
Merkostnadslån	1,5	1,0	2,5	1,4	1,1	2,4
Eftergymnasial nivå						
Studiebidrag	133,1	92,5	225,5	163,6	118,5	282,2
Tilläggsbidrag	0,6	0,5	1,1	0,7	0,5	1,2
Grundlån	353,4	248,8	602,2	431,4	320,2	751,5
Merkostnadslån	112,7	87,9	200,6	159,7	127,9	287,5
Totalt						
Studiebidrag	134,7	93,9	228,6	165,8	120,4	286,2
Tilläggsbidrag	0,6	0,5	1,1	0,7	0,6	1,3
Grundlån	357,3	252,3	609,6	436,0	323,7	759,7
Merkostnadslån	114,2	88,9	203,1	161,0	128,9	290,0

1 Produktionssystemets siffror skiljer sig något från ekonomisystemets (se fotnot i tabell 3:1).

Tabell 3:16a

Antal utlandsstuderande med studiemedel, fördelat på kön, stödform och kalenderhalvår

	2009:1	2009:2	2010:1	2010:2	2011:1	2011:2
Kvinnor						
Studiebidrag	11 782	13 008	12 504	12 643	12 607	13 270
Tilläggsbidrag	198	201	187	181	223	223
Grundlån	9 536	10 614	10 105	10 331	10 192	10 797
Merkostnadslån	5 028	5 899	5 383	5 919	5 473	6 150
Män						
Studiebidrag	7 794	8 892	8 500	8 989	8 804	9 558
Tilläggsbidrag	121	125	141	144	168	163
Grundlån	6 387	7 465	7 086	7 520	7 322	7 973
Merkostnadslån	3 591	4 464	4 000	4 583	4 224	4 921
Totalt						
Studiebidrag	19 576	21 900	21 004	21 632	21 411	22 828
Tilläggsbidrag	319	326	328	325	391	386
Grundlån	15 923	18 079	17 191	17 851	17 514	18 770
Merkostnadslån	8 619	10 363	9 383	10 502	9 697	11 071

Tabell 3:16b

Utbetalda belopp för studiemedel till utlandsstuderande, fördelat på kön, stödform och kalenderhalvår, miljoner kronor¹

	2009:1	2009:2	2010:1	2010:2	2011:1	2011:2
Kvinnor						
Studiebidrag	127,3	147,4	131,4	151,2	134,7	165,8
Tilläggsbidrag	0,6	0,6	0,5	0,6	0,6	0,7
Grundlån	323,4	417,9	360,8	419,2	357,3	436,0
Merkostnadslån	102,4	138,2	108,6	145,9	114,2	161,0
Män						
Studiebidrag	85,9	101,4	91,0	109,2	93,9	120,4
Tilläggsbidrag	0,4	0,4	0,4	0,4	0,5	0,6
Grundlån	215,1	300,0	250,7	310,6	252,3	323,7
Merkostnadslån	76,6	107,8	82,0	115,9	88,9	128,9
Totalt						
Studiebidrag	213,2	248,8	222,4	260,3	228,6	286,2
Tilläggsbidrag	0,9	1,0	0,9	1,0	1,1	1,3
Grundlån	538,4	717,9	611,5	729,8	609,6	759,7
Merkostnadslån	179,0	246,0	190,7	261,8	203,1	290,0

¹ Produktionssystemets siffror skiljer sig något från ekonomisystemets (se fotnot i tabell 3:1).

Tabell 3:17a
Antal utlandsstuderande med studiemedel, fördelat på ålder, stödform,
kön och kalenderhalvår¹

	2011:1			2011:2		
	Kvinnor	Män	Totalt	Kvinnor	Män	Totalt
-19 år						
Studiebidrag	120	46	166	901	580	1 481
Grundlån	65	31	96	582	410	992
Merkostnadslån	40	18	58	425	314	739
20-24 år						
Studiebidrag	7 436	4 913	12 349	8 358	5 695	14 053
Tilläggsbidrag	12	3	15	16	6	22
Grundlån	5 786	3 957	9 743	6 752	4 673	11 425
Merkostnadslån	3 198	2 284	5 482	3 802	2 830	6 632
25-29 år						
Studiebidrag	4 193	3 011	7 204	3 300	2 582	5 882
Tilläggsbidrag	56	27	83	55	28	83
Grundlån	3 618	2 603	6 221	2 856	2 267	5 123
Merkostnadslån	1 781	1 418	3 199	1 530	1 364	2 894
30-34 år						
Studiebidrag	586	505	1 091	463	400	863
Tilläggsbidrag	60	40	100	62	34	96
Grundlån	505	445	950	404	360	764
Merkostnadslån	299	300	599	250	222	472
35-39 år						
Studiebidrag	130	164	294	124	169	293
Tilläggsbidrag	41	47	88	41	53	94
Grundlån	117	149	266	109	151	260
Merkostnadslån	82	105	187	76	109	185
40-44 år						
Studiebidrag	72	77	149	68	75	143
Tilläggsbidrag	32	26	58	32	22	54
Grundlån	57	65	122	56	64	120
Merkostnadslån	39	52	91	38	45	83
45-49 år						
Studiebidrag	51	58	109	40	41	81
Tilläggsbidrag	19	15	34	15	13	28
Grundlån	35	48	83	29	37	66
Merkostnadslån	26	32	58	23	27	50
50-54 år						
Studiebidrag	19	30	49	16	16	32
Tilläggsbidrag	3	10	13	"	7	7
Grundlån	9	24	33	9	11	20
Merkostnadslån	8	15	23	6	10	16
Totalt						
Studiebidrag	12 607	8 804	21 411	13 270	9 558	22 828
Tilläggsbidrag	223	168	391	221	163	384
Grundlån	10 192	7 322	17 514	10 797	7 973	18 770
Merkostnadslån	5 473	4 224	9 697	6 150	4 921	11 071

1 Tabellen har sekretessgranskats, vilket innebär att enskilda celler med antal mindre än 3 har ersatts med " och att summeringar har justerats.

Tabell 3:17b
Utbetalda belopp för studiemedel till utlandsstuderande, fördelat på ålder, stödform, kön och kalenderhalvår, miljoner kronor¹

	2011:1			2011:2		
	Kvinnor	Män	Totalt	Kvinnor	Män	Totalt
-19 år						
Studiebidrag	1,3	0,6	1,9	11,1	7,6	18,7
Grundlån	2,6	1,1	3,7	25,2	19,1	44,3
Merkostnadslån	1,0	0,4	1,4	12,0	9,3	21,2
20-24 år						
Studiebidrag	81,0	52,8	133,7	107,1	73,4	180,6
Tilläggsbidrag	0,0	0,0	0,1	0,0	0,0	0,1
Grundlån	208,8	140,9	349,7	282,0	197,4	479,4
Merkostnadslån	67,0	47,6	114,6	100,4	74,5	174,8
25-29 år						
Studiebidrag	43,6	31,6	75,2	39,3	31,0	70,2
Tilläggsbidrag	0,1	0,1	0,2	0,1	0,1	0,2
Grundlån	122,0	85,6	207,5	107,5	85,0	192,5
Merkostnadslån	36,5	30,6	67,1	39,2	34,3	73,5
30-34 år						
Studiebidrag	6,0	5,5	11,5	5,3	4,6	9,9
Tilläggsbidrag	0,2	0,1	0,3	0,2	0,1	0,3
Grundlån	16,8	15,4	32,2	14,2	12,3	26,5
Merkostnadslån	6,8	6,2	13,0	6,2	5,6	11,8
35-39 år						
Studiebidrag	1,3	1,7	3,1	1,5	2,2	3,7
Tilläggsbidrag	0,1	0,1	0,3	0,2	0,2	0,4
Grundlån	3,8	5,0	8,8	4,0	5,9	9,9
Merkostnadslån	1,7	2,3	3,9	1,6	3,0	4,6
40-44 år						
Studiebidrag	0,8	0,9	1,7	0,8	0,9	1,6
Tilläggsbidrag	0,1	0,1	0,2	0,1	0,1	0,2
Grundlån	1,8	2,3	4,1	1,8	2,2	4,0
Merkostnadslån	0,6	0,9	1,6	0,9	1,4	2,2
45-49 år						
Studiebidrag	0,5	0,6	1,1	0,5	0,6	1,1
Tilläggsbidrag	0,0	0,1	0,1	0,1	0,0	0,1
Grundlån	1,1	1,4	2,4	1,2	1,4	2,6
Merkostnadslån	0,5	0,7	1,2	0,6	0,7	1,3
50-54 år						
Studiebidrag	0,2	0,2	0,5	0,1	0,2	0,3
Tilläggsbidrag	0,0	0,0	0,0	0,0	0,0	0,0
Grundlån	0,4	0,5	0,9	0,2	0,4	0,6
Merkostnadslån	0,1	0,2	0,3	0,2	0,3	0,4
Totalt						
Studiebidrag	134,7	93,9	228,6	165,8	120,4	286,2
Tilläggsbidrag	0,6	0,5	1,1	0,7	0,6	1,3
Grundlån	357,3	252,3	609,6	436,0	323,7	759,7
Merkostnadslån	114,2	88,9	203,1	161,0	128,9	290,0

¹ Produktionssystemets siffror skiljer sig något från ekonomisystemets (se fotnot i tabell 3:1).

Tabell 3:18
Antal studerande som ansökt om studiemedel, fördelat på utbildningsnivå och beslut^{1, 2, 3, 4, 5}

	Kvinnor	Män	Totalt
Studiemedel i Sverige			
Grundskolenivå			
bifall	15 069	6 463	21 532
avslag	3 641	1 720	5 361
Gymnasienivå			
bifall	68 256	43 345	111 601
avslag	14 188	9 449	23 637
Eftergymnasial nivå			
bifall	193 293	135 992	329 285
avslag	17 985	18 913	36 898
Studiemedel utomlands			
bifall	17 606	12 324	29 930
avslag	2 923	2 306	5 229

- 1 För studietid som kan hänföras till kalenderåret.
- 2 En person kan ha haft både avslags- och bifallsbeslut under samma kalenderår.
- 3 En person kan vara registrerad på flera utbildningsnivåer under samma kalenderår.
- 4 Inkluderar endast beslutade ansökningar.
- 5 Enligt utsökning i CSN:s produktionssystem 2012-01-17.

Tabell 3:19
Antal studerande som uppfyllt grundläggande villkor för högre bidrag, fördelat på utbildningsnivå och beslut^{1, 2, 3}

	Kvinnor	Män	Totalt
Repetitions- eller kompletteringsstudier på grundskolenivå			
Bifall högre bidrag delpost 2.3	3 206	1 299	4 505
Bifall studiemedel med generellt bidrag p.g.a. att pengarna för högre bidrag är slut	1 263	502	1 765
Saknar slutbetyg från grundskola eller 3-årig gymnasieutbildning			
Bifall högre bidrag delpost 2.2	22 824	9 501	32 325
Grundskolenivå	6 805	2 371	9 176
Gymnasienivå	19 877	8 453	28 330
Unga arbetslösa 20-24 år utan fullständigt grundskole- eller gymnasiebetyg⁴			
Bifall högre bidrag delpost 2.5	1 149	1 274	2 423
Eftergymnasial nivå^{5, 6}			
Bifall högre bidrag delpost 2.1	258	13	271

- 1 Utifrån studiemedelsansökan prövar CSN automatiskt om den sökande kan få det högre bidraget. En sökande som inte kan få det högre bidraget men som uppfyller grundläggande regler för att få studiemedel beviljas det generella bidraget.
- 2 En person kan vara registrerad på flera utbildningsnivåer under samma kalenderår.
- 3 Bifall för studier som kan hänföras till respektive kalenderår oavsett utbetalningstid.
- 4 Genom en tillfällig satsning ges möjlighet för unga arbetslösa under 25 år, som saknar fullständig grundskole- eller gymnasieutbildning eller slutomdöme från folkhögskola, att studera med det högre bidraget. Studierna ska påbörjas senast 2012 och avslutas senast 2014.
- 5 Den 1 januari 2011 upphörde det högre bidraget att beviljas för nya studerande på specialpedagogutbildningar. En studerande som har beviljats det högre bidraget innan dess kan få det högre bidraget för att avsluta utbildningen, dock längst till och med den 30 juni 2012.
- 6 Det kan finnas ett fåtal studerande på yrkestekniskt program med högre bidrag, enligt övergångsregler som gäller till och med 30 juni 2015.

Tabell 3:20

 Antal registrerade överklaganden, fördelat på kön, ärendeklass och kalenderår¹

	Kvinnor ²			Män ²			Totalt		
	2009	2010	2011	2009	2010	2011	2009	2010	2011
Totalt antal registrerade överklaganden			4 552			3 344	5 775	8 067	7 896
Studiemedel Sverige			4 032			2 975	5 076	7 354	7 007
Studiemedel utomlands			324			259	377	449	583
Merkostnadslån Sverige			53			37	57	61	90
Merkostnadslån utomlands			27			12	41	27	39
Tilläggsbidrag Sverige och utomlands ³			23			9	24	25	32
Tilläggsån Sverige			93			52	200	151	145

- 1 I antalet registrerade överklaganden ingår även överklaganden av beslut om återkrav.
- 2 Från och med kalenderåret 2011 redovisas könsuppdelad statistik för denna tabell. Statistik dessförinnan går ej att återskapa fördelat på kön.
- 3 Tilläggsbidrag för studier utomlands särredovisas inte eftersom ärendevolymer är för liten.

Tabell 3:21

 Antal omprövade beslut i ärenden, fördelat på kön, typ av händelse, ärendeklass och kalenderår^{1,2}

	Kvinnor ³			Män ³			Totalt		
	2009	2010	2011	2009	2010	2011	2009	2010	2011
Helt ändrade vid omprövning			1 463			950	2 067	2 317	2 413
Studiemedel Sverige			1 285			833	1 858	2 092	2 118
Studiemedel utomlands			103			75	99	121	178
Merkostnadslån Sverige			16			12	28	22	28
Merkostnadslån utomlands			11			5	15	10	16
Tilläggsbidrag Sverige och utomlands ⁴			9			"	5	6	9
Tilläggsån Sverige			39			25	62	66	64
Delvis ändrade vid omprövning			192			133	206	336	325
Studiemedel Sverige			177			125	195	321	302
Studiemedel utomlands			10			8	7	11	18
Merkostnadslån Sverige			5			"	"	"	5
Merkostnadslån utomlands			-			-	"	"	-
Tilläggsbidrag Sverige och utomlands ⁴			-			-	-	"	-
Tilläggsån Sverige			"			-	4	4	"

- 1 Tabellen har sekretessgranskats, vilket innebär att enskilda celler med antal mindre än 3 har ersatts med " och att summeringar har justerats.
- 2 I antalet omprövade beslut i ärenden ingår även omprövningar av beslut om återkrav.
- 3 Från och med kalenderåret 2011 redovisas könsuppdelad statistik för denna tabell. Statistik dessförinnan går ej att återskapa fördelat på kön.
- 4 Tilläggsbidrag för studier utomlands särredovisas inte eftersom ärendevolymer är för liten.

Tabell 3:22

 Utbetalda studiemedel för studier i Sverige och i utlandet, totalt bokfört belopp¹, fördelat på stödform och kalenderår, miljoner kronor²

	2009	2010	2011
Summa bokfört			
Studiebidrag	8 976,1	9 488,1	9 469,0
Tilläggsbidrag	387,5	384,7	371,8
Grundlån	10 834,3	11 801,2	12 271,3
Merkostnadslån	552,9	577,1	616,9
Tilläggsån	261,2	250,6	225,0

- 1 Utbetalda belopp blir olika beroende på från vilket system de hämtas. När utbetalda belopp redovisas fördelat på olika undergrupper hämtas siffrorna från CSN:s produktionssystem. Övanstående data kommer från CSN:s ekonomisystem. Skillnaden beror bland annat på att ekonomiavstämningen grundar sig på bokföringsdag, medan det i produktionssystemet är utbetalningsdagen som styr till vilket kalenderhalvår eller kalenderår ett belopp räknas.
- 2 Statistik som hämtas från CSN:s ekonomisystem kan ej fördelas på kön.

Tabell 3:23a

Antal studerande med studiemedel, fördelat på utbildningsnivå, stödform och kön¹

	Kvinnor	Män	Totalt
Grundskolenivå			
Studiebidrag	15 957	6 907	22 864
Tilläggsbidrag	9 567	2 091	11 658
Grundlån	4 856	3 065	7 921
Merkostnadslån	22	12	34
Tilläggslån	133	85	218
Gymnasienivå			
Studiebidrag	69 906	44 434	114 340
Tilläggsbidrag	26 285	5 248	31 533
Grundlån	37 648	24 630	62 278
Merkostnadslån	1 721	1 020	2 741
Tilläggslån	2 847	2 042	4 889
Eftergymnasial nivå			
Studiebidrag	207 383	145 575	352 958
Tilläggsbidrag	35 410	8 625	44 035
Grundlån	148 361	104 574	252 935
Merkostnadslån	12 160	8 654	20 814
Tilläggslån	9 720	6 323	16 043

1 En person kan finnas registrerad på flera utbildningsnivåer under samma kalenderår.

Tabell 3:23b

Utbetalda belopp för studiemedel, fördelat på utbildningsnivå, stödform och kön, miljoner kronor¹

	Kvinnor	Män	Totalt
Grundskolenivå			
Studiebidrag	320,1	128,2	448,3
Tilläggsbidrag	31,5	7,0	38,5
Grundlån	61,1	40,4	101,5
Merkostnadslån	0,0	0,0	0,1
Tilläggslån	0,7	0,5	1,1
Gymnasienivå			
Studiebidrag	1 367,7	776,6	2 144,3
Tilläggsbidrag	101,7	18,6	120,3
Grundlån	909,0	588,0	1 497,0
Merkostnadslån	32,4	18,6	51,1
Tilläggslån	26,5	19,2	45,6
Eftergymnasial nivå			
Studiebidrag	4 046,9	2 829,9	6 876,8
Tilläggsbidrag	175,1	37,9	213,0
Grundlån	6 274,3	4 401,0	10 675,4
Merkostnadslån	315,2	251,2	566,4
Tilläggslån	108,5	69,7	178,2
Totalt			
Studiebidrag	5 734,7	3 734,7	9 469,4
Tilläggsbidrag	308,3	63,5	371,8
Studielån	7 244,4	5 029,4	12 273,8
Merkostnadslån	347,7	269,8	617,5
Tilläggslån	135,7	89,3	225,0

1 Produktionssystemets siffror skiljer sig något från ekonomisystemets (se fotnot i tabell 3:22).

Tabell 3:24a

Antal studerande med studiemedel, fördelat på kön, stödform och kalenderår

	2009	2010	2011
Kvinnor			
Studiebidrag	266 810	277 610	277 139
Tilläggsbidrag	65 920	66 414	65 164
Grundlån	179 023	185 386	183 609
Merkostnadslån	13 495	13 377	13 799
Tilläggslån	14 211	13 587	12 344
Män			
Studiebidrag	177 132	188 702	187 997
Tilläggsbidrag	14 072	15 013	14 692
Grundlån	120 735	128 304	127 436
Merkostnadslån	8 808	9 081	9 643
Tilläggslån	9 177	9 095	8 188
Totalt			
Studiebidrag	443 942	466 312	465 136
Tilläggsbidrag	79 992	81 427	79 856
Grundlån	299 758	313 690	311 045
Merkostnadslån	22 303	22 458	23 442
Tilläggslån	23 388	22 682	20 532

Tabell 3:24b

Utbetalda belopp för studiemedel, fördelat på kön, stödform och kalenderår, miljoner kronor¹

	2009	2010	2011
Kvinnor			
Studiebidrag	5 508,0	5 757,3	5 734,7
Tilläggsbidrag	326,2	319,9	308,3
Grundlån	6 468,1	6 971,8	7 244,4
Merkostnadslån	316,1	329,1	347,7
Tilläggslån	160,8	151,2	135,7
Män			
Studiebidrag	3 467,6	3 727,6	3 734,7
Tilläggsbidrag	61,2	64,9	63,5
Grundlån	4 367,9	4 834,4	5 029,4
Merkostnadslån	235,7	248,3	269,8
Tilläggslån	100,3	99,4	89,3
Totalt			
Studiebidrag	8 975,6	9 484,8	9 469,4
Tilläggsbidrag	387,5	384,8	371,8
Grundlån	10 836,0	11 806,2	12 273,8
Merkostnadslån	551,8	577,4	617,5
Tilläggslån	261,1	250,6	225,0

¹ Produktionssystemets siffror skiljer sig något från ekonomisystemets (se fotnot i tabell 3:22).

Tabell 3:25a

Antal studerande med studiemedel, fördelat på ålder, stödform och kön

Ålder vid årets slut 2011	Kvinnor	Män	Totalt
-19 år			
Studiebidrag	10 688	9 855	20 543
Tilläggsbidrag	3	5	8
Grundlån	4 683	4 559	9 242
Merkostnadslån	490	358	848
20-24 år			
Studiebidrag	135 386	104 130	239 516
Tilläggsbidrag	5 427	851	6 278
Grundlån	90 144	65 529	155 673
Merkostnadslån	6 935	4 742	11 677
25-29 år			
Studiebidrag	63 476	46 541	110 017
Tilläggsbidrag	13 493	2 823	16 316
Grundlån	48 433	37 049	85 482
Merkostnadslån	3 938	2 923	6 861
Tilläggsån	3 236	2 970	6 206
30-34 år			
Studiebidrag	26 022	13 604	39 626
Tilläggsbidrag	15 884	3 828	19 712
Grundlån	17 126	10 645	27 771
Merkostnadslån	1 123	789	1 912
Tilläggsån	3 294	2 356	5 650
35-39 år			
Studiebidrag	18 575	6 566	25 141
Tilläggsbidrag	14 771	3 258	18 029
Grundlån	10 990	4 821	15 811
Merkostnadslån	611	389	1 000
Tilläggsån	2 712	1 432	4 144
40-44 år			
Studiebidrag	12 958	3 884	16 842
Tilläggsbidrag	10 136	2 234	12 370
Grundlån	7 360	2 690	10 050
Merkostnadslån	415	236	651
Tilläggsån	1 883	856	2 739
45-49 år			
Studiebidrag	7 218	2 408	9 626
Tilläggsbidrag	4 455	1 266	5 721
Grundlån	3 743	1 577	5 320
Merkostnadslån	230	150	380
Tilläggsån	985	439	1 424
50 år-			
Studiebidrag	2 816	1 009	3 825
Tilläggsbidrag	995	427	1 422
Grundlån	1 130	566	1 696
Merkostnadslån	57	56	113
Tilläggsån	234	135	369
Totalt			
Studiebidrag	277 139	187 997	465 136
Tilläggsbidrag	65 164	14 692	79 856
Grundlån	183 609	127 436	311 045
Merkostnadslån	13 799	9 643	23 442
Tilläggsån	12 344	8 188	20 532

Tabell 3:25b
Utbetalda belopp för studiemedel, fördelat på ålder, stödform och kön,
miljoner kronor¹

Ålder vid årets slut 2011	Kvinnor	Män	Totalt
-19 år			
Studiebidrag	139,6	129,1	268,7
Tilläggsbidrag	0,0	0,0	0,0
Grundlån	139,9	134,4	274,3
Merkostnadslån	13,3	10,1	23,4
20-24 år			
Studiebidrag	2 708,9	2 037,6	4 746,5
Tilläggsbidrag	18,5	2,6	21,1
Grundlån	3 839,8	2 745,0	6 584,9
Merkostnadslån	199,6	145,2	344,8
25-29 år			
Studiebidrag	1 362,7	974,7	2 337,4
Tilläggsbidrag	57,9	10,3	68,2
Grundlån	1 910,5	1 469,6	3 380,1
Merkostnadslån	96,4	81,3	177,7
Tilläggslån	35,9	33,0	68,9
30-34 år			
Studiebidrag	574,0	285,5	859,5
Tilläggsbidrag	78,1	16,2	94,3
Grundlån	602,1	374,2	976,3
Merkostnadslån	20,9	17,5	38,4
Tilläggslån	36,3	25,6	61,9
35-39 år			
Studiebidrag	422,1	142,0	564,0
Tilläggsbidrag	79,1	15,4	94,5
Grundlån	376,4	160,1	536,6
Merkostnadslån	8,6	8,2	16,8
Tilläggslån	30,0	15,3	45,3
40-44 år			
Studiebidrag	301,4	89,0	390,4
Tilläggsbidrag	51,2	11,3	62,4
Grundlån	235,1	84,4	319,5
Merkostnadslån	5,1	4,1	9,2
Tilläggslån	20,6	9,3	29,9
45-49 år			
Studiebidrag	163,4	54,5	217,9
Tilläggsbidrag	19,8	5,8	25,6
Grundlån	112,3	46,7	158,9
Merkostnadslån	3,1	2,6	5,7
Tilläggslån	10,5	4,7	15,2
50 år-			
Studiebidrag	62,7	22,4	85,1
Tilläggsbidrag	3,7	1,9	5,6
Grundlån	28,3	15,0	43,3
Merkostnadslån	0,8	0,8	1,6
Tilläggslån	2,3	1,5	3,8
Totalt			
Studiebidrag	5 734,7	3 734,7	9 469,4
Tilläggsbidrag	308,3	63,5	371,8
Grundlån	7 244,4	5 029,4	12 273,8
Merkostnadslån	347,7	269,8	617,5
Tilläggslån	135,7	89,3	225,0

1 Produktionssystemets siffror skiljer sig något från ekonomisystemets (se fotnot i tabell 3:22).

Tabell 3:26a
**Antal studerande med studiemedel (högre bidrag),
 fördelat på utbildningsnivå, stödform och kön^{1, 2}**

	Kvinnor	Män	Totalt
Grundskolenivå			
Studiebidrag 73,0 % ³	9 616	3 635	13 251
Tilläggsbidrag	6 542	1 426	7 968
Grundlån 27,0 % ⁴	2 488	1 542	4 030
Merkostnadslån	13	7	20
Tilläggs lån	95	68	163
Gymnasienivå			
Studiebidrag 73,0 % ³	21 469	9 898	31 367
Tilläggsbidrag	13 940	2 796	16 736
Grundlån 27,0 % ⁴	10 514	6 413	16 927
Merkostnadslån	123	117	240
Tilläggs lån	1 441	1 043	2 484
Eftergymnasial nivå^{5, 6}			
Studiebidrag 73,0 % ³	329	40	369
Tilläggsbidrag	237	18	255
Grundlån 27,0 % ⁴	131	26	157
Merkostnadslån	9	"	9
Tilläggs lån	39	8	47

1 En person kan finnas registrerad på flera utbildningsnivåer under samma kalenderår.

2 Tabellen har sekretessgranskats, vilket innebär att enskilda celler med antal mindre än 3 har ersatts med " och att summeringar har justerats.

3 Procentsatsen avser andra kalenderhalvåret 2011. Under första kalenderhalvåret 2011 var studiebidraget 77,1 % av det totala studiemedelsbeloppet.

4 Procentsatsen avser andra kalenderhalvåret 2011. Under första kalenderhalvåret 2011 var grundlånet 22,9 % av det totala studiemedelsbeloppet.

5 Den 1 januari 2011 upphörde det högre bidraget att beviljas för nya studerande på specialpedagogutbildningar. En studerande som har beviljats det högre bidraget innan dess kan få det högre bidraget för att avsluta utbildningen, dock längst till och med den 30 juni 2012.

6 Det kan finnas ett fåtal studerande på yrkestekniskt program med högre bidrag, enligt övergångsregler som gäller till och med 30 juni 2015.

Tabell 3:26b
Utbetalda belopp för studiemedel (högre bidrag), fördelat på utbildningsnivå, stödform och kön, miljoner kronor^{1, 2}

	Kvinnor	Män	Totalt
Grundskolenivå			
Studiebidrag 73,0 % ³	259,7	97,3	357,0
Tilläggsbidrag	23,8	5,3	29,0
Grundlån 27,0 % ⁴	17,7	11,6	29,2
Merkostnadslån	0,0	0,0	0,0
Tilläggslån	0,5	0,4	0,9
Gymnasienivå			
Studiebidrag 73,0 % ³	721,0	319,0	1 040,0
Tilläggsbidrag	59,0	10,6	69,6
Grundlån 27,0 % ⁴	118,7	69,9	188,7
Merkostnadslån	0,6	0,8	1,4
Tilläggslån	14,0	10,2	24,2
Eftergymnasial nivå^{5, 6}			
Studiebidrag 73,0 % ³	9,3	0,7	9,9
Tilläggsbidrag	0,9	0,1	1,0
Grundlån 27,0 % ⁴	1,2	0,1	1,3
Merkostnadslån	0,1	0,0	0,1
Tilläggslån	0,4	0,0	0,4
Totalt			
Studiebidrag 73,0 % ³	990,0	417,0	1 407,0
Tilläggsbidrag	83,7	15,9	99,6
Grundlån 27,0 % ⁴	137,6	81,6	219,2
Merkostnadslån	0,7	0,8	1,5
Tilläggslån	14,9	10,6	25,5

1 Produktionssystemets siffror skiljer sig något från ekonomisystemets (se fotnot i tabell 3:22).

2 Vid utsökningen i produktionssystemet blir det vissa differenser vid en fördelning på det högre och generella bidraget.

3 Procentsatsen avser andra kalenderhalvåret 2011. Under första kalenderhalvåret 2011 var studiebidraget 77,1 % av det totala studiemedelsbeloppet.

4 Procentsatsen avser andra kalenderhalvåret 2011. Under första kalenderhalvåret 2011 var grundlånet 22,9 % av det totala studiemedelsbeloppet.

5 Den 1 januari 2011 upphörde det högre bidraget att beviljas för nya studerande på specialpedagogutbildningar. En studerande som har beviljats det högre bidraget innan dess kan få det högre bidraget för att avsluta utbildningen, dock längst till och med den 30 juni 2012.

6 Det kan finnas ett fåtal studerande på yrkestekniskt program med högre bidrag, enligt övergångsregler som gäller till och med 30 juni 2015.

Tabell 3:27a
**Antal studerande med studiemedel (högre bidrag),
 fördelat på skolform, stödform och kön^{1,2}**

	Kvinnor	Män	Totalt
Folkhögskola			
Studiebidrag 73,0 % ³	3 410	1 754	5 164
Tilläggsbidrag	2 257	438	2 695
Grundlån 27,0 % ⁴	1 294	1 163	2 457
Merkostnadslån	39	25	64
Tilläggslån	134	125	259
Komvux			
Studiebidrag 73,0 % ³	23 036	10 094	33 130
Tilläggsbidrag	15 378	3 226	18 604
Grundlån 27,0 % ⁴	10 337	6 004	16 341
Merkostnadslån	92	95	187
Tilläggslån	1 334	946	2 280
Gymnasieskola			
Studiebidrag 73,0 % ³	40	27	67
Tilläggsbidrag	18	10	28
Grundlån 27,0 % ⁴	18	15	33
Merkostnadslån	-	"	"
Tilläggslån	3	4	7
Högskola och universitet^{5,6}			
Studiebidrag 73,0 % ³	319	38	357
Tilläggsbidrag	235	17	252
Grundlån 27,0 % ⁴	121	25	146
Merkostnadslån	7	"	7
Tilläggslån	38	7	45

- 1 En person kan finnas registrerad på flera skolformer under samma kalenderår.
- 2 Tabellen har sekretessgranskats, vilket innebär att enskilda celler med antal mindre än 3 har ersatts med " och att summeringar har justerats.
- 3 Procentsatsen avser andra kalenderhalvåret 2011. Under första kalenderhalvåret 2011 var studiebidraget 77,1 % av det totala studiemedelsbeloppet.
- 4 Procentsatsen avser andra kalenderhalvåret 2011. Under första kalenderhalvåret 2011 var grundlånet 22,9 % av det totala studiemedelsbeloppet.
- 5 Den 1 januari 2011 upphörde det högre bidraget att beviljas för nya studerande på specialpedagogutbildningar. En studerande som har beviljats det högre bidraget innan dess kan få det högre bidraget för att avsluta utbildningen, dock längst till och med den 30 juni 2012.
- 6 Det kan finnas ett fåtal studerande på yrkestekniskt program med högre bidrag, enligt övergångsregler som gäller till och med 30 juni 2015.

Tabell 3:27b
Utbetalda belopp för studiemedel (högre bidrag),
fördelat på skolform, stödform och kön, miljoner kronor^{1,2}

	Kvinnor	Män	Totalt
Folkhögskola			
Studiebidrag 73,0 % ³	128,4	63,1	191,5
Tilläggsbidrag	11,8	2,0	13,8
Grundlån 27,0 % ⁴	15,0	13,5	28,5
Merkostnadslån	0,2	0,1	0,3
Tilläggslån	1,2	1,2	2,4
Komvux			
Studiebidrag 73,0 % ³	851,4	352,6	1 204,0
Tilläggsbidrag	71,0	13,8	84,7
Grundlån 27,0 % ⁴	121,3	67,9	189,2
Merkostnadslån	0,5	0,6	1,1
Tilläggslån	13,3	9,4	22,7
Gymnasieskola			
Studiebidrag 73,0 % ³	1,0	0,6	1,6
Tilläggsbidrag	0,1	0,0	0,1
Grundlån 27,0 % ⁴	0,2	0,1	0,3
Merkostnadslån	-	0,0	0,0
Tilläggslån	0,0	0,0	0,1
Högskola och universitet^{5,6}			
Studiebidrag 73,0 % ³	9,2	0,7	9,8
Tilläggsbidrag	0,9	0,1	1,0
Grundlån 27,0 % ⁴	1,2	0,1	1,3
Merkostnadslån	0,0	0,0	0,1
Tilläggslån	0,4	0,0	0,4
Totalt			
Studiebidrag 73,0 % ³	989,9	417,0	1 406,9
Tilläggsbidrag	83,7	15,9	99,6
Grundlån 27,0 % ⁴	137,6	81,6	219,2
Merkostnadslån	0,7	0,8	1,5
Tilläggslån	14,9	10,6	25,5

- 1 Produktionssystemets siffror skiljer sig något från ekonomisystemets (se fotnot i tabell 3:22).
- 2 Vid utsökningen i produktionssystemet blir det vissa differenser vid en fördelning på det högre och generella bidraget.
- 3 Procentsatsen avser andra kalenderhalvåret 2011. Under första kalenderhalvåret 2011 var studiebidraget 77,1 % av det totala studiemedelsbeloppet.
- 4 Procentsatsen avser andra kalenderhalvåret 2011. Under första kalenderhalvåret 2011 var grundlånet 22,9 % av det totala studiemedelsbeloppet.
- 5 Den 1 januari 2011 upphörde det högre bidraget att beviljas för nya studerande på specialpedagogutbildningar. En studerande som har beviljats det högre bidraget innan dess kan få det högre bidraget för att avsluta utbildningen, dock längst till och med den 30 juni 2012.
- 6 Det kan finnas ett fåtal studerande på yrkestekniskt program med högre bidrag, enligt övergångsregler som gäller till och med 30 juni 2015.

Tabell 3:28a
**Antal studerande med studiemedel (högre bidrag),
 fördelat på studietakt, stödform och kön¹**

	Kvinnor	Män	Totalt
50 %			
Studiebidrag 73,0 % ²	3 493	1 100	4 593
Tilläggsbidrag	2 268	305	2 573
Grundlån 27,0 % ³	1 174	472	1 646
75 %			
Studiebidrag 73,0 % ²	3 992	1 571	5 563
Tilläggsbidrag	2 557	394	2 951
Grundlån 27,0 % ³	1 646	850	2 496
100 %			
Studiebidrag 73,0 % ²	23 593	10 901	34 494
Tilläggsbidrag	15 771	3 399	19 170
Grundlån 27,0 % ³	10 633	6 745	17 378
Merkostnadslån	136	120	256
Tilläggs lån	1 491	1 071	2 562

1 En person kan finnas registrerad med flera studietakter under samma kalenderår.

2 Procentsatsen avser andra kalenderhalvåret 2011. Under första kalenderhalvåret 2011 var studiebidraget 77,1 % av det totala studiemedelsbeloppet.

3 Procentsatsen avser andra kalenderhalvåret 2011. Under första kalenderhalvåret 2011 var grundlånet 22,9 % av det totala studiemedelsbeloppet.

Tabell 3:28b
**Utbetalda belopp för studiemedel (högre bidrag),
 fördelat på studietakt, stödform och kön, miljoner kronor^{1, 2}**

	Kvinnor	Män	Totalt
50 %			
Studiebidrag 73,0 % ³	41,1	10,5	51,7
Tilläggsbidrag	3,4	0,4	3,8
Grundlån 27,0 % ⁴	4,0	1,3	5,3
75 %			
Studiebidrag 73,0 % ³	55,0	19,3	74,3
Tilläggsbidrag	4,4	0,5	4,9
Grundlån 27,0 % ⁴	6,8	3,2	10,0
100 %			
Studiebidrag 73,0 % ³	893,9	387,2	1 281,1
Tilläggsbidrag	76,0	15,0	90,9
Grundlån 27,0 % ⁴	126,8	77,1	203,9
Merkostnadslån	0,7	0,8	1,5
Tilläggs lån	14,9	10,6	25,5
Totalt			
Studiebidrag 73,0 % ³	990,0	417,0	1 407,0
Tilläggsbidrag	83,7	15,9	99,6
Grundlån 27,0 % ⁴	137,6	81,6	219,2
Merkostnadslån	0,7	0,8	1,5
Tilläggs lån	14,9	10,6	25,5

1 Produktionssystemets siffror skiljer sig något från ekonomisystemets (se fotnot i tabell 3:22).

2 Vid utsökningen i produktionssystemet blir det vissa differenser vid en fördelning på det högre och generella bidraget.

3 Procentsatsen avser andra kalenderhalvåret 2011. Under första kalenderhalvåret 2011 var studiebidraget 77,1 % av det totala studiemedelsbeloppet.

4 Procentsatsen avser andra kalenderhalvåret 2011. Under första kalenderhalvåret 2011 var grundlånet 22,9 % av det totala studiemedelsbeloppet.

Tabell 3:29a
Antal studerande med studiemedel (högre bidrag),
fördelat på kön, stödform och kalenderår

	2009	2010	2011
Kvinnor			
Studiebidrag 73,0 % ¹	25 742	28 327	26 463
Tilläggsbidrag	18 874	19 383	17 700
Grundlån 27,0 % ²	10 873	12 661	11 639
Merkostnadslån	103	132	136
Tilläggslån	1 717	1 815	1 491
Män			
Studiebidrag 73,0 % ¹	9 449	11 823	11 779
Tilläggsbidrag	3 455	4 038	3 657
Grundlån 27,0 % ²	5 652	7 432	7 122
Merkostnadslån	75	105	120
Tilläggslån	1 197	1 410	1 071
Totalt			
Studiebidrag 73,0 % ¹	35 191	40 150	38 242
Tilläggsbidrag	22 329	23 421	21 357
Grundlån 27,0 % ²	16 525	20 093	18 761
Merkostnadslån	178	237	256
Tilläggslån	2 914	3 225	2 562

1 Procentsatsen avser andra kalenderhalvåret 2011. Under första kalenderhalvåret 2011 samt kalenderåret 2010 var studiebidraget 77,1 % av det totala studiemedelsbeloppet. Motsvarande procentsats under kalenderåret 2009 var 80,1 %.

2 Procentsatsen avser andra kalenderhalvåret 2011. Under första kalenderhalvåret 2011 samt kalenderåret 2010 var grundlånet 22,9 % av det totala studiemedelsbeloppet. Motsvarande procentsats under kalenderåret 2009 var 19,9 %.

Tabell 3:29b
Utbetalda belopp för studiemedel (högre bidrag), fördelat på kön,
stödform och kalenderår, miljoner kronor^{1,2}

	2009	2010	2011
Kvinnor			
Studiebidrag 73,0 % ³	952,7	1 070,6	990,0
Tilläggsbidrag	91,4	92,8	83,7
Grundlån 27,0 % ⁴	93,1	135,9	137,6
Merkostnadslån	0,6	0,7	0,7
Tilläggslån	16,9	18,5	14,9
Män			
Studiebidrag 73,0 % ³	328,2	428,4	417,0
Tilläggsbidrag	14,5	17,1	15,9
Grundlån 27,0 % ⁴	47,6	79,1	81,6
Merkostnadslån	0,5	0,6	0,8
Tilläggslån	11,5	14,0	10,6
Totalt			
Studiebidrag 73,0 % ³	1 281,0	1 499,0	1 407,0
Tilläggsbidrag	105,9	109,9	99,6
Grundlån 27,0 % ⁴	140,7	215,0	219,2
Merkostnadslån	1,1	1,4	1,5
Tilläggslån	28,4	32,5	25,5

1 Produktionssystemets siffror skiljer sig något från ekonomisystemets (se fotnot i tabell 3:22).

2 Vid utsökningen i produktionssystemet blir det vissa differenser vid en fördelning på det högre och generella bidraget.

3 Procentsatsen avser andra kalenderhalvåret 2011. Under första kalenderhalvåret 2011 samt kalenderåret 2010 var studiebidraget 77,1 % av det totala studiemedelsbeloppet. Motsvarande procentsats under kalenderåret 2009 var 80,1 %.

4 Procentsatsen avser andra kalenderhalvåret 2011. Under första kalenderhalvåret 2011 samt kalenderåret 2010 var grundlånet 22,9 % av det totala studiemedelsbeloppet. Motsvarande procentsats under kalenderåret 2009 var 19,9 %.

Tabell 3:30a
**Antal studerande med studiemedel (högre bidrag),
 fördelat på ålder, stödform och kön**

Ålder vid årets slut 2011	Kvinnor	Män	Totalt
20–24 år¹			
Studiebidrag 73,0 % ²	1 317	1 338	2 655
Tilläggsbidrag	274	38	312
Grundlån 27,0 % ³	684	671	1 355
Merkostnadslån	-	7	7
25–29 år			
Studiebidrag 73,0 % ²	7 785	4 459	12 244
Tilläggsbidrag	4 570	789	5 359
Grundlån 27,0 % ³	4 014	2 904	6 918
Merkostnadslån	52	41	93
Tilläggslån	341	322	663
30–34 år			
Studiebidrag 73,0 % ²	5 638	2 313	7 951
Tilläggsbidrag	4 353	937	5 290
Grundlån 27,0 % ³	2 200	1 426	3 626
Merkostnadslån	26	24	50
Tilläggslån	300	257	557
35–39 år			
Studiebidrag 73,0 % ²	4 708	1 475	6 183
Tilläggsbidrag	3 871	760	4 631
Grundlån 27,0 % ³	1 810	868	2 678
Merkostnadslån	22	16	38
Tilläggslån	276	208	484
40–44 år			
Studiebidrag 73,0 % ²	3 873	1 120	4 993
Tilläggsbidrag	2 995	631	3 626
Grundlån 27,0 % ³	1 605	642	2 247
Merkostnadslån	20	12	32
Tilläggslån	326	160	486
45–49 år			
Studiebidrag 73,0 % ²	2 185	749	2 934
Tilläggsbidrag	1 294	381	1 675
Grundlån 27,0 % ³	931	426	1 357
Merkostnadslån	13	11	24
Tilläggslån	188	91	279
50 år–			
Studiebidrag 73,0 % ²	957	325	1 282
Tilläggsbidrag	343	121	464
Grundlån 27,0 % ³	395	185	580
Merkostnadslån	3	9	12
Tilläggslån	60	33	93
Totalt			
Studiebidrag 73,0 % ²	26 463	11 779	38 242
Tilläggsbidrag	17 700	3 657	21 357
Grundlån 27,0 % ³	11 639	7 122	18 761
Merkostnadslån	136	120	256
Tilläggslån	1 491	1 071	2 562

1 Det högre bidraget lämnas som huvudregel till särskilt prioriterade grupper som är 25 år eller äldre. Genom en tillfällig satsning ges möjlighet för unga arbetslösa under 25 år, som saknar fullständig grundskole- eller gymnasieutbildning eller slutomdöme från folkhögskola, att studera med det högre bidraget. Studierna ska påbörjas senast 2012 och avslutas senast 2014.

2 Procentsatsen avser andra kalenderhalvåret 2011. Under första kalenderhalvåret 2011 var studiebidraget 77,1 % av det totala studiemedelsbeloppet.

3 Procentsatsen avser andra kalenderhalvåret 2011. Under första kalenderhalvåret 2011 var grundlånet 22,9 % av det totala studiemedelsbeloppet.

Tabell 3:30b
Utbetalda belopp för studiemedel (högre bidrag),
fördelat på ålder, stödform och kön, miljoner kronor^{1,2}

Ålder vid årets slut 2011	Kvinnor	Män	Totalt
20–24 år³			
Studiebidrag 73,0 % ⁴	35,5	37,8	73,3
Tilläggsbidrag	0,6	0,1	0,7
Grundlån 27,0 % ⁵	6,2	6,4	12,6
Merkostnadslån	-	0,0	0,0
25–29 år			
Studiebidrag 73,0 % ⁴	293,1	160,1	453,2
Tilläggsbidrag	19,8	2,8	22,6
Grundlån 27,0 % ⁵	47,9	33,2	81,2
Merkostnadslån	0,2	0,3	0,5
Tilläggslån	3,4	3,1	6,6
30–34 år			
Studiebidrag 73,0 % ⁴	217,1	84,5	301,5
Tilläggsbidrag	21,4	3,9	25,3
Grundlån 27,0 % ⁵	26,3	16,8	43,1
Merkostnadslån	0,1	0,2	0,3
Tilläggslån	2,9	2,6	5,5
35–39 år			
Studiebidrag 73,0 % ⁴	180,2	53,9	234,1
Tilläggsbidrag	20,4	3,7	24,0
Grundlån 27,0 % ⁵	21,8	10,3	32,1
Merkostnadslån	0,1	0,1	0,2
Tilläggslån	2,8	2,1	4,9
40–44 år			
Studiebidrag 73,0 % ⁴	146,4	42,0	188,4
Tilläggsbidrag	14,6	3,2	17,7
Grundlån 27,0 % ⁵	19,3	7,8	27,0
Merkostnadslån	0,1	0,1	0,2
Tilläggslån	3,2	1,6	4,9
45–49 år			
Studiebidrag 73,0 % ⁴	81,8	26,8	108,6
Tilläggsbidrag	5,7	1,7	7,4
Grundlån 27,0 % ⁵	11,4	4,9	16,3
Merkostnadslån	0,1	0,0	0,1
Tilläggslån	1,9	0,9	2,8
50 år–			
Studiebidrag 73,0 % ⁴	35,8	12,0	47,8
Tilläggsbidrag	1,3	0,6	1,9
Grundlån 27,0 % ⁵	4,8	2,2	7,0
Merkostnadslån	0,0	0,1	0,1
Tilläggslån	0,6	0,3	0,9
Totalt			
Studiebidrag 73,0 % ⁴	990,0	417,0	1 407,0
Tilläggsbidrag	83,7	15,9	99,6
Grundlån 27,0 % ⁵	137,6	81,6	219,2
Merkostnadslån	0,7	0,8	1,5
Tilläggslån	14,9	10,6	25,5

1 Produktionssystemets siffror skiljer sig något från ekonomisystemets (se fotnot i tabell 3:22).

2 Vid utsökningen i produktionssystemet blir det vissa differenser vid en fördelning på det högre och generella bidraget.

3 Det högre bidraget lämnas som huvudregel till särskilt prioriterade grupper som är 25 år eller äldre. Genom en tillfällig satsning ges möjlighet för unga arbetslösa under 25 år, som saknar fullständig grundskole- eller gymnasieutbildning eller slutomdöme från folkhögskola, att studera med det högre bidraget. Studierna ska påbörjas senast 2012 och avslutas senast 2014.

4 Procentsatsen avser andra kalenderhalvåret 2011. Under första kalenderhalvåret 2011 var studiebidraget 77,1 % av det totala studiemedelsbeloppet.

5 Procentsatsen avser andra kalenderhalvåret 2011. Under första kalenderhalvåret 2011 var grundlånet 22,9 % av det totala studiemedelsbeloppet.

Tabell 3:31a
Antal studerande med studiemedel (generellt bidrag) i Sverige,
fördelat på utbildningsnivå, stödform och kön¹

	Kvinnor	Män	Totalt
Grundskolenivå			
Studiebidrag 31,4 % ²	7 061	3 573	10 634
Tilläggsbidrag	3 345	735	4 080
Grundlån 68,6 % ³	2 577	1 660	4 237
Merkostnadslån	10	6	16
Tilläggs lån	41	20	61
Gymnasienivå			
Studiebidrag 31,4 % ²	49 561	35 081	84 642
Tilläggsbidrag	12 887	2 538	15 425
Grundlån 68,6 % ³	27 657	18 494	46 151
Merkostnadslån	1 496	811	2 307
Tilläggs lån	1 450	1 026	2 476
Eftergymnasial nivå			
Studiebidrag 31,4 % ²	194 478	136 899	331 377
Tilläggsbidrag	34 917	8 421	43 338
Grundlån 68,6 % ³	137 504	96 970	234 474
Merkostnadslån	3 428	1 878	5 306
Tilläggs lån	9 680	6 315	15 995

- 1 En person kan finnas registrerad på flera utbildningsnivåer under samma kalenderår.
- 2 Procentsatsen avser andra kalenderhalvåret 2011. Under första kalenderhalvåret 2011 var studiebidraget 33,1 % av det totala studiemedelsbeloppet.
- 3 Procentsatsen avser andra kalenderhalvåret 2011. Under första kalenderhalvåret 2011 var grundlånet 66,9 % av det totala studiemedelsbeloppet.

Tabell 3:31b
Utbetalda belopp för studiemedel (generellt bidrag) i Sverige, fördelat på utbildningsnivå och kön, miljoner kronor^{1, 2}

	Kvinnor	Män	Totalt
Grundskolenivå			
Studiebidrag 31,4 % ³	60,4	30,9	91,3
Tilläggsbidrag	7,7	1,7	9,4
Grundlån 68,6 % ⁴	43,4	28,8	72,2
Merkostnadslån	0,0	0,0	0,0
Tilläggs lån	0,2	0,1	0,3
Gymnasienivå			
Studiebidrag 31,4 % ³	642,9	454,2	1 097,2
Tilläggsbidrag	42,7	8,0	50,7
Grundlån 68,6 % ⁴	781,7	511,0	1 292,7
Merkostnadslån	29,0	15,8	44,8
Tilläggs lån	12,5	9,0	21,4
Eftergymnasial nivå			
Studiebidrag 31,4 % ³	3 740,9	2 618,3	6 359,1
Tilläggsbidrag	172,9	36,8	209,7
Grundlån 68,6 % ⁴	5 488,3	3 831,9	9 320,2
Merkostnadslån	40,9	33,9	74,8
Tilläggs lån	108,1	69,7	177,8
Totalt			
Studiebidrag 31,4 % ³	4 444,2	3 103,4	7 547,6
Tilläggsbidrag	223,3	46,5	269,8
Grundlån 68,6 % ⁴	6 313,4	4 371,7	10 685,2
Merkostnadslån	69,9	49,7	119,5
Tilläggs lån	120,7	78,7	199,5

1 Produktionssystemets siffror skiljer sig något från ekonomisystemets (se fotnot i tabell 3:22).

2 Vid utsökningen i produktionssystemet blir det vissa differenser vid en fördelning på det högre och generella bidraget.

3 Procentsatsen avser andra kalenderhalvåret 2011. Under första kalenderhalvåret 2011 var studiebidraget 33,1 % av det totala studiemedelsbeloppet.

4 Procentsatsen avser andra kalenderhalvåret 2011. Under första kalenderhalvåret 2011 var grundlånet 66,9 % av det totala studiemedelsbeloppet.

Tabell 3:32a
Antal studerande med studiemedel (generellt bidrag) i Sverige,
fördelat på skolform, stödform och kön^{1, 2}

	Kvinnor	Män	Totalt
Folkhögskola			
Studiebidrag 31,4 % ³	12 259	7 985	20 244
Tilläggsbidrag	1 826	382	2 208
Grundlån 68,6 % ⁴	8 176	5 491	13 667
Merkostnadslån	260	96	356
Tilläggslån	474	251	725
Komvux			
Studiebidrag 31,4 % ³	35 103	20 272	55 375
Tilläggsbidrag	12 776	2 527	15 303
Grundlån 68,6 % ⁴	18 822	10 981	29 803
Merkostnadslån	120	109	229
Tilläggslån	1 014	717	1 731
Gymnasieskola			
Studiebidrag 31,4 % ³	4 139	5 626	9 765
Tilläggsbidrag	300	55	355
Grundlån 68,6 % ⁴	980	1 145	2 125
Merkostnadslån	"	6	6
Tilläggslån	7	3	10
Kompletterande utbildning			
Studiebidrag 31,4 % ³	3 209	1 645	4 854
Tilläggsbidrag	284	74	358
Grundlån 68,6 % ⁴	2 516	1 369	3 885
Merkostnadslån	1 649	960	2 609
Tilläggslån	169	134	303
Kvalificerad yrkesutbildning⁵			
Studiebidrag 31,4 % ³	7 319	7 069	14 388
Tilläggsbidrag	2 110	962	3 072
Grundlån 68,6 % ⁴	5 505	4 962	10 467
Merkostnadslån	247	143	390
Tilläggslån	1 005	1 043	2 048
Yrkehögskola⁶			
Studiebidrag 31,4 % ³	10 453	9 530	19 983
Tilläggsbidrag	3 453	1 313	4 766
Grundlån 68,6 % ⁴	7 369	6 369	13 738
Merkostnadslån	385	239	624
Tilläggslån	1 303	1 203	2 506
Högskola och universitet			
Studiebidrag 31,4 % ³	175 239	120 043	295 282
Tilläggsbidrag	28 899	5 921	34 820
Grundlån 68,6 % ⁴	122 929	84 808	207 737
Merkostnadslån	2 083	860	2 943
Tilläggslån	7 128	3 842	10 970
Övriga⁷			
Studiebidrag 31,4 % ³	887	1 501	2 388
Tilläggsbidrag	190	198	388
Grundlån 68,6 % ⁴	675	1 058	1 733
Merkostnadslån	194	291	485
Tilläggslån	108	174	282

1 En person kan finnas registrerad på flera skolformer under samma kalenderår.

2 Tabellen har sekretessgranskats, vilket innebär att enskilda celler med antal mindre än 3 har ersatts med " och att summeringar har justerats.

3 Procentsatsen avser andra kalenderhalvåret 2011. Under första kalenderhalvåret 2011 var studiebidraget 33,1 % av det totala studiemedelsbeloppet.

4 Procentsatsen avser andra kalenderhalvåret 2011. Under första kalenderhalvåret 2011 var grundlånet 66,9 % av det totala studiemedelsbeloppet.

5 Lagen och förordningen om kvalificerad yrkesutbildning upphävdes den 15 april 2009. Utbildningar som har beviljats statligt stöd före detta datum kan få fortsatt stöd enligt lagen och förordningen om kvalificerad yrkesutbildning, dock längst till och med den 31 december 2013.

6 Ny skolform från och med den 1 juli 2009. Myndigheten för yrkeshögskolan beslutar om vilka utbildningar som får ingå i yrkeshögskolan.

7 I kategorin 'övriga' ingår eftergymnasial utbildning vid vissa trafikflygarutbildningar, teologiska utbildningar och polisutbildningar samt studerande som har registrerats under beteckningen 'saknas'.

Tabell 3:32b
Utbetalda belopp för studiemedel (generellt bidrag) i Sverige,
fördelat på skolform, stödform och kön, miljoner kronor^{1,2}

	Kvinnor	Män	Totalt
Folkhögskola			
Studiebidrag 31,4 % ³	174,1	117,4	291,5
Tilläggsbidrag	6,7	1,3	8,1
Grundlån 68,6 % ⁴	242,1	166,9	409,0
Merkostnadslån	1,7	0,6	2,3
Tilläggslån	4,5	2,3	6,8
Komvux			
Studiebidrag 31,4 % ³	451,8	249,8	701,6
Tilläggsbidrag	44,0	8,3	52,3
Grundlån 68,6 % ⁴	539,1	298,6	837,7
Merkostnadslån	0,6	0,7	1,3
Tilläggslån	8,9	6,5	15,3
Gymnasieskola			
Studiebidrag 31,4 % ³	58,3	79,2	137,5
Tilläggsbidrag	0,9	0,2	1,0
Grundlån 68,6 % ⁴	28,4	33,9	62,3
Merkostnadslån	0,0	0,0	0,0
Tilläggslån	0,0	0,0	0,1
Kompletterande utbildning			
Studiebidrag 31,4 % ³	47,0	25,4	72,4
Tilläggsbidrag	1,1	0,3	1,4
Grundlån 68,6 % ⁴	76,2	44,0	120,1
Merkostnadslån	39,2	26,5	65,8
Tilläggslån	1,5	1,3	2,8
Kvalificerad yrkesutbildning⁵			
Studiebidrag 31,4 % ³	120,9	118,1	239,0
Tilläggsbidrag	9,8	4,0	13,8
Grundlån 68,6 % ⁴	185,0	169,1	354,2
Merkostnadslån	2,2	1,2	3,4
Tilläggslån	10,3	10,8	21,1
Yrkehögskola⁶			
Studiebidrag 31,4 % ³	177,3	160,5	337,8
Tilläggsbidrag	15,8	5,8	21,6
Grundlån 68,6 % ⁴	263,2	225,3	488,5
Merkostnadslån	3,3	2,0	5,2
Tilläggslån	13,9	12,7	26,6
Högskola och universitet			
Studiebidrag 31,4 % ³	3 400,0	2 326,9	5 726,8
Tilläggsbidrag	144,2	25,8	170,0
Grundlån 68,6 % ⁴	4 955,8	3 395,5	8 351,3
Merkostnadslån	16,2	6,8	23,1
Tilläggslån	80,6	43,2	123,8
Övriga⁷			
Studiebidrag 31,4 % ³	14,9	26,1	40,9
Tilläggsbidrag	0,8	0,8	1,6
Grundlån 68,6 % ⁴	23,7	38,3	62,0
Merkostnadslån	6,7	11,7	18,5
Tilläggslån	1,1	1,9	3,0
Totalt			
Studiebidrag 31,4 % ³	4 444,2	3 103,4	7 547,6
Tilläggsbidrag	223,3	46,5	269,8
Grundlån 68,6 % ⁴	6 313,4	4 371,7	10 685,2
Merkostnadslån	69,9	49,7	119,5
Tilläggslån	120,7	78,7	199,5

1 Produktionssystemets siffror skiljer sig något från ekonomisystemets (se fotnot i tabell 3:22).

2 Vid utsökningen i produktionssystemet blir det vissa differenser vid en fördelning på det högre och generella bidraget.

3 Procentsatsen avser andra kalenderhalvåret 2011. Under första kalenderhalvåret 2011 var studiebidraget 33,1 % av det totala studiemedelsbeloppet.

4 Procentsatsen avser andra kalenderhalvåret 2011. Under första kalenderhalvåret 2011 var grundlånet 66,9 % av det totala studiemedelsbeloppet.

5 Lagen och förordningen om kvalificerad yrkesutbildning upphävdes den 15 april 2009. Utbildningar som har beviljats statligt stöd före detta datum kan få fortsatt stöd enligt lagen och förordningen om kvalificerad yrkesutbildning, dock längst till och med den 31 december 2013.

6 Ny skolform från och med den 1 juli 2009. Myndigheten för yrkeshögskolan beslutar om vilka utbildningar som får ingå i yrkeshögskolan.

7 I kategorin 'övriga' ingår eftergymnasial utbildning vid vissa trafikflygarutbildningar, teologiska utbildningar och polisutbildningar samt studerande som har registrerats under beteckningen 'saknas'.

Tabell 3:33a
Antal studerande med studiemedel (generellt bidrag) i Sverige,
fördelat på studietakt, stödform och kön¹

	Kvinnor	Män	Totalt
50 %			
Studiebidrag 31,4 % ²	22 738	10 634	33 372
Tilläggsbidrag	7 147	925	8 072
Grundlån 68,6 % ³	10 214	5 186	15 400
75 %			
Studiebidrag 31,4 % ²	14 421	8 216	22 637
Tilläggsbidrag	3 943	636	4 579
Grundlån 68,6 % ³	8 211	4 686	12 897
100 %			
Studiebidrag 31,4 % ²	224 055	161 929	385 984
Tilläggsbidrag	42 358	10 341	52 699
Grundlån 68,6 % ³	155 424	110 200	265 624
Merkostnadslån	4 884	2 674	7 558
Tilläggslån	10 974	7 213	18 187

- 1 En person kan finnas registrerad med olika studietakt under samma kalenderår.
- 2 Procentsatsen avser andra kalenderhalvåret 2011. Under första kalenderhalvåret 2011 var studiebidraget 33,1 % av det totala studiemedelsbeloppet.
- 3 Procentsatsen avser andra kalenderhalvåret 2011. Under första kalenderhalvåret 2011 var grundlånet 66,9 % av det totala studiemedelsbeloppet.

Tabell 3:33b
Utbetalda belopp för studiemedel (generellt bidrag) i Sverige,
fördelat på studietakt, stödform och kön, miljoner kronor^{1, 2}

	Kvinnor	Män	Totalt
50 %			
Studiebidrag 31,4 % ³	119,8	51,2	171,0
Tilläggsbidrag	11,9	1,3	13,2
Grundlån 68,6 % ⁴	109,1	53,0	162,1
75 %			
Studiebidrag 31,4 % ³	102,2	55,9	158,1
Tilläggsbidrag	7,4	1,0	8,5
Grundlån 68,6 % ⁴	124,9	68,2	193,2
100 %			
Studiebidrag 31,4 % ³	4 222,2	2 996,2	7 218,5
Tilläggsbidrag	204,0	44,2	248,2
Grundlån 68,6 % ⁴	6 079,4	4 250,5	10 329,9
Merkostnadslån	69,9	49,7	119,5
Tilläggslån	120,7	78,7	199,5
Totalt			
Studiebidrag 31,4 % ³	4 444,2	3 103,4	7 547,6
Tilläggsbidrag	223,3	46,5	269,8
Grundlån 68,6 % ⁴	6 313,4	4 371,7	10 685,2
Merkostnadslån	69,9	49,7	119,5
Tilläggslån	120,7	78,7	199,5

- 1 Produktionssystemets siffror skiljer sig något från ekonomisystemets (se fotnot i tabell 3:22).
- 2 Vid utsökningen i produktionssystemet blir det vissa differenser vid en fördelning på det högre och generella bidraget.
- 3 Procentsatsen avser andra kalenderhalvåret 2011. Under första kalenderhalvåret 2011 var studiebidraget 33,1 % av det totala studiemedelsbeloppet.
- 4 Procentsatsen avser andra kalenderhalvåret 2011. Under första kalenderhalvåret 2011 var grundlånet 66,9 % av det totala studiemedelsbeloppet.

Tabell 3:34a
Antal studerande med studiemedel (generellt bidrag) i Sverige,
fördelat på kön, stödform och kalenderår

	2009	2010	2011
Kvinnor			
Studiebidrag 31,4 % ¹	232 881	241 073	241 036
Tilläggsbidrag	49 359	48 604	48 543
Grundlån 68,6 % ²	159 878	164 338	162 622
Merkostnadslån	5 237	4 661	4 884
Tilläggslån	12 814	11 977	10 974
Män			
Studiebidrag 31,4 % ¹	161 352	170 525	169 173
Tilläggsbidrag	10 924	11 120	11 130
Grundlån 68,6 % ²	109 148	114 926	113 662
Merkostnadslån	2 700	2 475	2 674
Tilläggslån	8 176	7 833	7 213
Totalt			
Studiebidrag 31,4 % ¹	394 233	411 598	410 209
Tilläggsbidrag	60 283	59 724	59 673
Grundlån 68,6 % ²	269 026	279 264	276 284
Merkostnadslån	7 937	7 136	7 558
Tilläggslån	20 990	19 810	18 187

1 Procentsatsen avser andra kalenderhalvåret 2011. Under första kalenderhalvåret 2011 samt kalenderåret 2010 var studiebidraget 33,1 % av det totala studiemedelsbeloppet. Motsvarande procentsats under kalenderåret 2009 var 34,3 %.

2 Procentsatsen avser andra kalenderhalvåret 2011. Under första kalenderhalvåret 2011 samt kalenderåret 2010 var grundlånet 66,9 % av det totala studiemedelsbeloppet. Motsvarande procentsats under kalenderåret 2009 var 65,7 %.

Tabell 3:34b
Utbetalda belopp för studiemedel (generellt bidrag) i Sverige,
fördelat på kön, stödform och kalenderår, miljoner kronor^{1, 2}

	2009	2010	2011
Kvinnor			
Studiebidrag 31,4 % ³	4 280,6	4 404,1	4 444,2
Tilläggsbidrag	238,0	226,0	223,3
Grundlån 68,6 % ⁴	5 633,8	6 055,8	6 313,4
Merkostnadslån	74,8	71,6	69,9
Tilläggslån	145,4	132,7	120,7
Män			
Studiebidrag 31,4 % ³	2 952,2	3 099,0	3 103,4
Tilläggsbidrag	46,8	46,9	46,5
Grundlån 68,6 % ⁴	3 805,3	4 193,8	4 371,7
Merkostnadslån	50,7	48,3	49,7
Tilläggslån	89,9	85,3	78,7
Totalt			
Studiebidrag 31,4 % ³	7 232,8	7 503,1	7 547,6
Tilläggsbidrag	284,8	273,0	269,8
Grundlån 68,6 % ⁴	9 439,1	10 249,7	10 685,2
Merkostnadslån	125,5	119,9	119,5
Tilläggslån	235,2	218,0	199,5

1 Produktionssystemets siffror skiljer sig något från ekonomisystemets (se fotnot i tabell 3:22).

2 Vid utsökningen i produktionssystemet blir det vissa differenser vid en fördelning på det högre och generella bidraget.

3 Procentsatsen avser andra kalenderhalvåret 2011. Under första kalenderhalvåret 2011 samt kalenderåret 2010 var studiebidraget 33,1 % av det totala studiemedelsbeloppet. Motsvarande procentsats under kalenderåret 2009 var 34,3 %.

4 Procentsatsen avser andra kalenderhalvåret 2011. Under första kalenderhalvåret 2011 samt kalenderåret 2010 var grundlånet 66,9 % av det totala studiemedelsbeloppet. Motsvarande procentsats under kalenderåret 2009 var 65,7 %.

Tabell 3:35a
Antal studerande med studiemedel (generellt bidrag) i Sverige,
fördelat på ålder, stödform och kön

Ålder vid årets slut 2011	Kvinnor	Män	Totalt
-19 år			
Studiebidrag 31,4 % ¹	9 761	9 266	19 027
Tilläggsbidrag	3	5	8
Grundlån 68,6 % ²	4 071	4 130	8 201
Merkostnadslån	28	26	54
20-24 år			
Studiebidrag 31,4 % ¹	127 257	98 432	225 689
Tilläggsbidrag	5 235	810	6 045
Grundlån 68,6 % ²	83 399	60 835	144 234
Merkostnadslån	1 724	955	2 679
25-29 år			
Studiebidrag 31,4 % ¹	53 051	40 175	93 226
Tilläggsbidrag	9 187	2 064	11 251
Grundlån 68,6 % ²	41 772	32 287	74 059
Merkostnadslån	1 399	830	2 229
Tilläggslån	2 928	2 680	5 608
30-34 år			
Studiebidrag 31,4 % ¹	20 349	11 087	31 436
Tilläggsbidrag	11 754	2 932	14 686
Grundlån 68,6 % ²	14 677	8 962	23 639
Merkostnadslån	687	365	1 052
Tilläggslån	3 016	2 122	5 138
35-39 år			
Studiebidrag 31,4 % ¹	14 183	5 072	19 255
Tilläggsbidrag	11 145	2 491	13 636
Grundlån 68,6 % ²	9 248	3 887	13 135
Merkostnadslån	485	222	707
Tilläggslån	2 459	1 238	3 697
40-44 år			
Studiebidrag 31,4 % ¹	9 363	2 786	12 149
Tilläggsbidrag	7 322	1 631	8 953
Grundlån 68,6 % ²	5 852	2 048	7 900
Merkostnadslån	337	150	487
Tilläggslån	1 585	715	2 300
45-49 år			
Studiebidrag 31,4 % ¹	5 176	1 669	6 845
Tilläggsbidrag	3 228	893	4 121
Grundlån 68,6 % ²	2 856	1 137	3 993
Merkostnadslån	183	95	278
Tilläggslån	810	354	1 164
50 år-			
Studiebidrag 31,4 % ¹	1 896	686	2 582
Tilläggsbidrag	669	304	973
Grundlån 68,6 % ²	747	376	1 123
Merkostnadslån	41	31	72
Tilläggslån	176	104	280
Totalt			
Studiebidrag 31,4 % ¹	241 036	169 173	410 209
Tilläggsbidrag	48 543	11 130	59 673
Grundlån 68,6 % ²	162 622	113 662	276 284
Merkostnadslån	4 884	2 674	7 558
Tilläggslån	10 974	7 213	18 187

1 Procentsatsen avser andra kalenderhalvåret 2011. Under första kalenderhalvåret 2011 var studiebidraget 33,1 % av det totala studiemedelsbeloppet.

2 Procentsatsen avser andra kalenderhalvåret 2011. Under första kalenderhalvåret 2011 var grundlånet 66,9 % av det totala studiemedelsbeloppet.

Tabell 3:35b
Utbetalda belopp för studiemedel (generellt bidrag) i Sverige,
fördelat på ålder, stödform och kön, miljoner kronor^{1,2}

Ålder vid årets slut 2011	Kvinnor	Män	Totalt
-19 år			
Studiebidrag 31,4 % ³	127,1	121,0	248,1
Tilläggsbidrag	0,0	0,0	0,0
Grundlån 68,6 % ⁴	112,0	114,2	226,3
Merkostnadslån	0,4	0,4	0,8
20-24 år			
Studiebidrag 31,4 % ³	2 485,3	1 873,6	4 358,9
Tilläggsbidrag	17,8	2,5	20,3
Grundlån 68,6 % ⁴	3 342,8	2 400,3	5 743,0
Merkostnadslån	31,3	22,4	53,8
25-29 år			
Studiebidrag 31,4 % ³	986,7	752,0	1 738,7
Tilläggsbidrag	37,9	7,3	45,2
Grundlån 68,6 % ⁴	1 633,1	1 265,7	2 898,9
Merkostnadslån	19,7	15,4	35,2
Tilläggslån	32,5	29,9	62,4
30-34 år			
Studiebidrag 31,4 % ³	345,6	191,0	536,5
Tilläggsbidrag	56,3	12,2	68,5
Grundlån 68,6 % ⁴	544,9	329,7	874,5
Merkostnadslån	7,6	5,5	13,1
Tilläggslån	33,3	23,0	56,4
35-39 år			
Studiebidrag 31,4 % ³	239,0	84,2	323,2
Tilläggsbidrag	58,5	11,4	69,9
Grundlån 68,6 % ⁴	346,8	138,9	485,8
Merkostnadslån	5,2	2,7	7,9
Tilläggslån	27,2	13,2	40,4
40-44 år			
Studiebidrag 31,4 % ³	153,5	45,2	198,7
Tilläggsbidrag	36,4	7,9	44,3
Grundlån 68,6 % ⁴	212,3	72,0	284,3
Merkostnadslån	3,5	1,7	5,1
Tilläggslån	17,4	7,6	25,1
45-49 år			
Studiebidrag 31,4 % ³	80,6	26,4	107,1
Tilläggsbidrag	14,0	4,0	18,0
Grundlån 68,6 % ⁴	98,6	39,0	137,6
Merkostnadslån	1,8	1,1	2,9
Tilläggslån	8,6	3,8	12,4
50 år-			
Studiebidrag 31,4 % ³	26,5	10,0	36,5
Tilläggsbidrag	2,4	1,3	3,7
Grundlån 68,6 % ⁴	22,9	11,9	34,8
Merkostnadslån	0,4	0,3	0,7
Tilläggslån	1,7	1,2	2,9
Totalt			
Studiebidrag 31,4 % ³	4 444,2	3 103,4	7 547,6
Tilläggsbidrag	223,3	46,5	269,8
Grundlån 68,6 % ⁴	6 313,4	4 371,7	10 685,2
Merkostnadslån	69,9	49,7	119,5
Tilläggslån	120,7	78,7	199,5

1 Produktionssystemets siffror skiljer sig något från ekonomisystemets (se fotnot i tabell 3:22).

2 Vid utsökningen i produktionssystemet blir det vissa differenser vid en fördelning på det högre och generella bidraget.

3 Procentsatsen avser andra kalenderhalvåret 2011. Under första kalenderhalvåret 2011 var studiebidraget 33,1 % av det totala studiemedelsbeloppet.

4 Procentsatsen avser andra kalenderhalvåret 2011. Under första kalenderhalvåret 2011 var grundlånet 66,9 % av det totala studiemedelsbeloppet.

Tabell 3:36a
Antal utlandsstuderande med studiemedel,
fördelat på utbildningsnivå, stödform och kön¹

	Kvinnor	Män	Totalt
Gymnasienivå			
Studiebidrag	284	264	548
Tilläggsbidrag	7	17	24
Grundlån	204	192	396
Merkostnadslån	116	96	212
Eftergymnasial nivå			
Studiebidrag	18 398	12 895	31 293
Tilläggsbidrag	302	212	514
Grundlån	15 008	10 791	25 799
Merkostnadslån	8 568	6 674	15 242

1 En person kan finnas registrerad på flera utbildningsnivåer under samma kalenderår.

Tabell 3:36b
Utbetalda belopp för studiemedel till utlandsstuderande,
fördelat på utbildningsnivå, stödform och kön, miljoner kronor¹

	Kvinnor	Män	Totalt
Gymnasienivå			
Studiebidrag	3,8	3,3	7,1
Tilläggsbidrag	0,0	0,0	0,1
Grundlån	8,6	7,0	15,5
Merkostnadslån	2,8	2,1	4,9
Eftergymnasial nivå			
Studiebidrag	296,7	211,0	507,7
Tilläggsbidrag	1,3	1,0	2,3
Grundlån	784,8	568,9	1 353,7
Merkostnadslån	272,4	215,8	488,2
Totalt			
Studiebidrag	300,5	214,3	514,8
Tilläggsbidrag	1,3	1,1	2,4
Grundlån	793,3	575,9	1 369,3
Merkostnadslån	275,2	217,9	493,1

1 Produktionssystemets siffror skiljer sig något från ekonomisystemets (se fotnot i tabell 3:22).

Tabell 3:37a
Antal utlandsstuderande med studiemedel,
fördelat på kön, stödform och kalenderår

	2009	2010	2011
Kvinnor			
Studiebidrag	17 606	18 204	18 633
Tilläggsbidrag	273	264	308
Grundlån	14 288	14 810	15 177
Merkostnadslån	8 264	8 502	8 665
Män			
Studiebidrag	11 774	12 562	13 136
Tilläggsbidrag	175	207	229
Grundlån	9 775	10 505	10 964
Merkostnadslån	6 015	6 433	6 764
Totalt			
Studiebidrag	29 380	30 766	31 769
Tilläggsbidrag	448	471	537
Grundlån	24 063	25 315	26 141
Merkostnadslån	14 279	14 935	15 429

Tabell 3:37b
Utbetalda belopp för studiemedel till utlandsstuderande,
fördelat på kön, stödform och kalenderår, miljoner kronor¹

	2009	2010	2011
Kvinnor			
Studiebidrag	274,7	282,5	300,5
Tilläggsbidrag	1,2	1,1	1,3
Grundlån	741,3	780,0	793,3
Merkostnadslån	240,6	254,6	275,2
Män			
Studiebidrag	187,2	200,2	214,3
Tilläggsbidrag	0,7	0,8	1,1
Grundlån	515,1	561,3	575,9
Merkostnadslån	184,4	197,9	217,9
Totalt			
Studiebidrag	462,0	482,7	514,8
Tilläggsbidrag	2,0	1,9	2,4
Grundlån	1 256,4	1 341,3	1 369,3
Merkostnadslån	424,9	452,5	493,1

¹ Produktionssystemets siffror skiljer sig något från ekonomisystemets (se fotnot i tabell 3:22).

Tabell 3:38a
Antal utlandsstuderande med studiemedel, fördelat på
ålder, stödform och kön

	Kvinnor	Män	Totalt
-19 år			
Studiebidrag	945	592	1 537
Grundlån	604	416	1 020
Merkostnadslån	444	322	766
20-24 år			
Studiebidrag	11 272	7 528	18 800
Tilläggsbidrag	19	7	26
Grundlån	9 028	6 155	15 183
Merkostnadslån	5 148	3 735	8 883
25-29 år			
Studiebidrag	5 334	3 958	9 292
Tilläggsbidrag	78	39	117
Grundlån	4 634	3 458	8 092
Merkostnadslån	2 456	2 024	4 480
30-34 år			
Studiebidrag	723	629	1 352
Tilläggsbidrag	85	53	138
Grundlån	624	564	1 188
Merkostnadslån	397	400	797
35-39 år			
Studiebidrag	174	226	400
Tilläggsbidrag	58	67	125
Grundlån	152	202	354
Merkostnadslån	115	153	268
40-44 år			
Studiebidrag	99	102	201
Tilläggsbidrag	41	32	73
Grundlån	81	87	168
Merkostnadslån	61	73	134
45-49 år			
Studiebidrag	61	68	129
Tilläggsbidrag	24	20	44
Grundlån	42	58	100
Merkostnadslån	32	40	72
50-54 år			
Studiebidrag	25	33	58
Tilläggsbidrag	3	11	14
Grundlån	12	24	36
Merkostnadslån	12	17	29
Totalt			
Studiebidrag	18 633	13 136	31 769
Tilläggsbidrag	308	229	537
Grundlån	15 177	10 964	26 141
Merkostnadslån	8 665	6 764	15 429

Tabell 3:38b
Utbetalda belopp för studiemedel till utlandsstuderande, fördelat på
ålder, stödform och kön, miljoner kronor¹

	Kvinnor	Män	Totalt
-19 år			
Studiebidrag	12,5	8,1	20,6
Grundlån	27,9	20,2	48,0
Merkostnadslån	12,9	9,7	22,6
20-24 år			
Studiebidrag	188,1	126,2	314,3
Tilläggsbidrag	0,1	0,0	0,1
Grundlån	490,8	338,3	829,1
Merkostnadslån	167,4	122,1	289,4
25-29 år			
Studiebidrag	82,9	62,5	145,4
Tilläggsbidrag	0,3	0,1	0,4
Grundlån	229,4	170,6	400,0
Merkostnadslån	75,7	64,9	140,6
30-34 år			
Studiebidrag	11,3	10,1	21,4
Tilläggsbidrag	0,4	0,2	0,6
Grundlån	31,0	27,7	58,7
Merkostnadslån	13,0	11,8	24,8
35-39 år			
Studiebidrag	2,8	3,9	6,7
Tilläggsbidrag	0,3	0,4	0,7
Grundlån	7,8	10,9	18,7
Merkostnadslån	3,3	5,3	8,6
40-44 år			
Studiebidrag	1,5	1,8	3,3
Tilläggsbidrag	0,2	0,2	0,4
Grundlån	3,6	4,6	8,1
Merkostnadslån	1,5	2,3	3,8
45-49 år			
Studiebidrag	1,0	1,3	2,3
Tilläggsbidrag	0,1	0,1	0,2
Grundlån	2,2	2,8	5,1
Merkostnadslån	1,1	1,4	2,5
50-54 år			
Studiebidrag	0,4	0,4	0,8
Tilläggsbidrag	0,0	0,1	0,1
Grundlån	0,6	0,9	1,5
Merkostnadslån	0,3	0,4	0,8
Totalt			
Studiebidrag	300,5	214,3	514,8
Tilläggsbidrag	1,3	1,1	2,4
Grundlån	793,3	575,9	1 369,3
Merkostnadslån	275,2	217,9	493,1

1 Produktionssystemets siffror skiljer sig något från ekonomisystemets (se fotnot i tabell 3:22).

4 Bidrag till kostnader vid viss gymnasieutbildning (Rg-bidrag)

Studieomfattningen för bidraget är heltid och skolformen är ungdomsgymnasium.

Bidraget kan enbart fås för studier i Sverige.

Tabell 4:1

Utbetalt Rg-bidrag, fördelat på produktionssystem, ekonomisystem och kalenderhalvår, miljoner kronor¹

	2009:1	2009:2	2010:1	2010:2	2011:1	2011:2
Produktionssystem	23,7	20,9	24,5	21,8	24,8	20,9
Ekonomisystem	22,8	22,1	23,4	21,2	24,1	21,4

¹ Utbetalda belopp blir olika beroende på från vilket system de hämtas. När utbetalda belopp redovisas fördelat på olika undergrupper hämtas siffrorna från CSN:s produktionssystem. Skillnaden mellan systemen beror på att ekonomistämningen grundar sig på bokföringsdag, medan det i produktionssystemen är utbetalningsdagen som styr till vilket kalenderhalvår eller kalenderår ett belopp tillhör.

Tabell 4:2a

Antal studerande med Rg-bidrag, fördelat på kön och kalenderhalvår

	2009:1	2009:2	2010:1	2010:2	2011:1	2011:2
Kvinnor	195	201	190	207	190	184
Män	201	209	207	195	179	181
Totalt	396	410	397	402	369	365

Tabell 4:2b

Utbetalda belopp för Rg-bidrag, fördelat på kön och kalenderhalvår, miljoner kronor¹

	2009:1	2009:2	2010:1	2010:2	2011:1	2011:2
Kvinnor	11,7	10,3	11,9	11,1	12,4	10,4
Män	12,0	10,7	12,6	10,8	12,4	10,5
Totalt	23,7	20,9	24,5	21,8	24,8	20,9

¹ Produktionssystemets siffror skiljer sig något från ekonomisystemets (se fotnot i tabell 4:1).

Tabell 4:3a

Antal studerande med Rg-bidrag, fördelat på ålder, kön och kalenderhalvår

	2011:1			2011:2		
	Kvinnor	Män	Totalt	Kvinnor	Män	Totalt
16 år	-	-	-	18	17	35
17 år	18	14	32	33	37	70
18 år	52	45	97	57	51	108
19 år	53	47	100	40	37	77
20 år	40	34	74	30	27	57
21 år	22	27	49	6	8	14
22 år och äldre	5	12	17	-	4	4
Totalt	190	179	369	184	181	365

Tabell 4:3b

Utbetalda belopp i Rg-bidrag, fördelat på ålder, kön och kalenderhalvår, miljoner kronor¹

	2011:1			2011:2		
	Kvinnor	Män	Totalt	Kvinnor	Män	Totalt
16 år	-	-	-	1,0	1,0	2,0
17 år	1,2	0,8	2,0	2,0	2,2	4,1
18 år	3,8	3,4	7,2	3,8	3,2	7,0
19 år	3,7	3,3	7,0	2,0	2,1	4,1
20 år	2,3	2,3	4,6	1,5	1,7	3,2
21 år	1,2	1,8	3,0	0,1	0,2	0,4
22 år och äldre	0,3	0,8	1,1	-	0,1	0,1
Totalt	12,4	12,4	24,8	10,4	10,5	20,9

¹ Produktionssystemets siffror skiljer sig något från ekonomisystemets (se fotnot i tabell 4:1).

Tabell 4:4
Utbetalt Rg-bidrag, fördelat på produktionssystem, ekonomisystem och kalenderår, miljoner kronor¹

	2009	2010	2011
Produktionssystem	44,6	46,3	45,7
Ekonomisystem	44,9	44,6	45,5

1 Utbetalda belopp blir olika beroende på från vilket system de hämtas. När utbetalda belopp redovisas fördelat på olika undergrupper hämtas siffrorna från CSN:s produktionssystem. Skillnaden mellan systemen beror på att ekonomiavstämningen grundar sig på bokföringsdag, medan det i produktionssystemen är utbetalningsdagen som styr till vilket kalenderhalvår eller kalenderår ett belopp tillhör.

Tabell 4:5a
Antal studerande med Rg-bidrag, fördelat på kön och kalenderår

	2009	2010	2011
Kvinnor	251	247	236
Män	250	263	233
Totalt	501	510	469

Tabell 4:5b
Utbetalda belopp för Rg-bidrag, fördelat på kön och kalenderår, miljoner kronor¹

	2009	2010	2011
Kvinnor	21,9	22,9	22,8
Män	22,7	23,4	22,9
Totalt	44,6	46,3	45,7

1 Produktionssystemets siffror skiljer sig något från ekonomisystemets (se fotnot i tabell 4:4).

Tabell 4:6a
Antal studerande med Rg-bidrag, fördelat på ålder och kön

	Kvinnor	Män	Totalt
16 år	18	17	35
17 år	35	38	73
18 år	60	55	115
19 år	53	49	102
20 år	43	35	78
21 år	22	27	49
22 år och äldre	5	12	17
Totalt	236	233	469

Tabell 4:6b
Utbetalda belopp för Rg-bidrag, fördelat på ålder och kön, miljoner kronor¹

	Kvinnor	Män	Totalt
16 år	1,0	1,0	2,0
17 år	3,1	3,0	6,1
18 år	7,6	6,6	14,2
19 år	5,7	5,4	11,1
20 år	3,8	4,0	7,8
21 år	1,3	2,0	3,4
22 år och äldre	0,3	0,9	1,2
Totalt	22,8	22,9	45,7

1 Produktionssystemets siffror skiljer sig något från ekonomisystemets (se fotnot i tabell 4:4).

Tabell 4:7
Antal ansökningar om Rg-bidrag, fördelat på typ av beslut

	2009	2010	2011
Antal ansökningar	630	587	552
Bifall	512	486	459
Avslag	118	101	93

5 Återbetalning

Tabell 5:1

Antal låntagare vid årets slut med två eller tre lån, fördelat på bosättning, kön och kalenderår¹

	Studielån och annuitetslån			Studiemedel och annuitetslån			Studiemedel och studielån			Studiemedel, studielån och annuitetslån		
	2009	2010	2011	2009	2010	2011	2009	2010	2011	2009	2010	2011
Sverige												
Kvinnor	102 164	92 446	80 149	3 885	3 594	3 290	21 455	18 714	16 409	2 928	2 438	1 992
Män	65 451	57 993	49 190	927	881	802	12 597	10 927	9 592	966	836	723
Utomlands												
Kvinnor	5 303	5 292	4 892	27	28	30	1 530	1 555	1 409	39	47	32
Män	3 720	3 792	3 558	13	15	14	1 439	1 490	1 373	33	39	41
Adress saknas												
Kvinnor	382	292	347	"	8	7	455	336	338	15	11	11
Män	699	536	618	9	10	15	782	652	653	24	19	14
Totalt	177 719	160 351	138 754	4 861	4 536	4 158	38 258	33 674	29 774	4 005	3 390	2 813

1 Tabellen har sekretessgranskats, vilket innebär att enskilda celler med antal mindre än 3 har ersatts med " och att summeringar har justerats.

Tabell 5:2

Antal låntagare vid årets slut med endast ett lån, fördelat på lånetyp, bosättning, kön och kalenderår

	Studiemedel			Studielån			Annuitetslån		
	2009	2010	2011	2009	2010	2011	2009	2010	2011
Sverige									
Kvinnor	104 330	91 707	79 670	209 996	200 914	196 001	344 378	387 906	429 642
Män	65 931	55 750	46 034	150 292	142 136	136 580	243 547	276 416	306 530
Utomlands									
Kvinnor	5 007	4 757	4 285	12 000	12 416	12 375	9 871	11 015	12 550
Män	4 510	4 330	3 817	9 802	10 401	10 387	6 297	7 437	8 787
Adress saknas									
Kvinnor	2 932	2 676	2 583	1 942	1 599	1 645	625	590	780
Män	5 006	4 602	4 489	3 680	3 103	3 176	1 270	1 179	1 520
Totalt	187 716	163 822	140 878	387 712	370 569	360 164	605 988	684 543	759 809

Tabell 5:3

Antal återbetalningsskyldiga låntagare, fördelat på lånetyp, kön och kalenderår¹

	Studiemedel			Studielån			Annuitetslån		
	2009	2010	2011	2009	2010	2011	2009	2010	2011
Kvinnor	160 698	142 604	125 863	267 240	357 972	336 044	225 023	350 915	386 663
Män	105 967	92 237	79 559	380 794	249 373	231 924	325 739	246 687	267 424
Totalt	266 665	234 841	205 422	648 034	607 345	567 968	550 762	597 602	654 087

1 Samma låntagare kan ha flera lånetyper och kan därför förekomma flera gånger i tabellen.

Tabell 5:4a

Antal personer med återkrav från stödformen studiemedel, fördelat på beslutsgrund, kön och kalenderår¹

	Kvinnor	2009		2010		2011
		Män	Kvinnor	Män	Kvinnor	Män
Avbrott	6 969	7 504	7 319	7 918	7 507	8 224
Efterkontrollerad inkomst	2 996	2 272	3 142	2 367	3 139	2 352
Inkomständring	299	180	332	184	253	134
Beslutsgrund saknas	6 055	8 197	5 548	7 535	5 160	7 037
Studieomfattning	5 535	5 452	6 766	7 171	7 129	7 271
Övrigt	1 363	1 392	1 533	1 616	1 658	1 725

1 Samma låntagare kan ha flera beslutsgrunder och kan därför förekomma flera gånger i tabellen

Tabell 5:4b

Antal personer med återkrav från stödformen rekryteringsbidrag, fördelat på beslutsgrund, kön och kalenderår^{1,2}

	Kvinnor	2009		2010		2011
		Män	Kvinnor	Män	Kvinnor	Män
Avbrott	709	833	675	789	641	748
Efterkontrollerad inkomst	284	194	216	166	188	153
Inkomständring	4	"	"	"	"	"
Beslutsgrund saknas	6	"	5	-	5	-
Studieomfattning	427	401	395	373	372	339
Övrigt	66	81	62	76	60	75

1 Tabellen har sekretessgranskats, vilket innebär att enskilda celler med antal mindre än 3 har ersatts med ".

2 Samma låntagare kan ha flera beslutsgrunder och kan därför förekomma flera gånger i tabellen

Tabell 5:5

Antal personer med återkrav från stödformen studiehjälp, fördelat på beslutsgrund, kön och kalenderår

	Kvinnor	2009		2010		2011
		Män	Kvinnor	Män	Kvinnor	Män
Avbrott	3 334	2 167	3 608	2 400	3 778	2 508
Beslutsgrund saknas	683	585	620	555	562	512
Otillåten frånvaro (skolk)/studieomfattning	3 076	1 889	3 695	2 397	4 288	2 750
Övriga skolorsaker	382	201	474	262	543	309
Övrigt	743	384	776	381	743	371

1 Samma låntagare kan ha flera beslutsgrunder och kan därför förekomma flera gånger i tabellen

Tabell 5:6

Utestående återkravsfordran, fördelat på stödform och kalenderår, miljoner kronor¹

	2 009	2010	2011
Stödformen studiemedel	1 012	1 063	1 089
-studiemedel	152	139	127
-studielån	441	421	405
-annuitetslån	419	503	557
Studiehjälp	13	19	23
Rekryteringsbidrag	43	41	40
Totalt	1 068	1 123	1 152

1 Ovanstående uppgifter är hämtade från ekonomisystemet och går inte att fördela på kön.

Tabell 5:7

Antal personer med återkrav hos Kronofogdemyndigheten, fördelat på kön, stödform och kalenderår

	2009		2010		2011	
	Kvinnor	Män	Kvinnor	Män	Kvinnor	Män
Stödformen studiemedel	7 772	7 099	6 426	6 117	6 227	5 703
-studiemedel och bidrag	846	931	634	669	552	602
-studielån och bidrag	3 371	2 796	2 314	1 935	2 026	1 663
-annuitetslån och bidrag	3 555	3 372	3 478	3 513	3 649	3 438
Studiehjälp	2 978	1 722	2 863	1 762	2 869	1 699
Rekryteringsbidrag	368	343	291	254	231	173
Särskilt utbildningsbidrag	20	20	17	13	13	11
Vuxenstudiestöd	64	59	49	53	43	43

Tabell 5:8

Återkravsbelopp hos Kronofogdemyndigheten, fördelat på stödform, kön och kalenderår, miljoner kronor

	2009		2010		2011	
	Kvinnor	Män	Kvinnor	Män	Kvinnor	Män
Studiemedel	131	141	109	119	106	117
Studiehjälp	8	5	8	5	8	5
Rekryteringsbidrag	5	5	4	4	4	3
Totalt	144	151	121	128	118	125

Tabell 5:9

Antal återbetalningsskyldiga låntagare med krav hos Kronofogdemyndigheten, fördelat på kön och tidpunkt

	December 2009	December 2010	December 2011
Kvinnor	47 741	47 905	47 904
Män	45 877	46 264	45 617
Totalt	93 618	94 169	93 521

Tabell 5:10

Ackumulerad obetald fordran hos Kronofogdemyndigheten för återbetalningsskyldiga låntagare, fördelat på lånetyp och kön, miljoner kronor

	December 2009		December 2010		December 2011	
	Kvinnor	Män	Kvinnor	Män	Kvinnor	Män
Studiemedel	39	40	37	37	42	38
Studielån	235	209	232	207	237	211
Annuitetslån	129	128	157	153	196	187
Totalt	403	377	426	397	475	436

Tabell 5:11
Antal nya ärenden om samordning och sammanläggning
av lån, fördelat på lånetyp, bifall, avslag och kalenderår¹

	2009	2010	2011
Samordning av lån			
Studiemedel och studielån			
bifall	246	245	203
avslag	5	4	"
Sammanläggning av lån			
Studiemedel till annuitetslån			
bifall	53	46	23
avslag	"	"	"
Studielån till annuitetslån			
bifall	5 504	4 125	3 091
avslag	28	43	24
Studiemedel och studielån till annuitetslån			
bifall	79	71	34
avslag	"	-	-
Ändrade lånevillkor			
Studiemedel till annuitetslån			
bifall	16	12	3
avslag	"	-	-
Studielån till annuitetslån			
bifall	242	190	169
avslag	6	7	"
Studiemedel och studielån till annuitetslån			
bifall	30	27	20
avslag	"	-	3

1 Tabellen har sekretessgranskats, vilket innebär att enskilda celler med antal mindre än 3 har ersatts med ".

Tabell 5:12
Antal ärenden om överföring, fördelat på bifall, avslag
och kalenderår¹

	2009	2010	2011
Överföring från studiemedel till studielån			
bifall	589	294	185
avslag	"	"	-

1 Tabellen har sekretessgranskats, vilket innebär att enskilda celler med antal mindre än 3 har ersatts med ".

Tabell 5:13
Antal ärenden om ny återbetalningstid för annuitetslån, fördelat på bifall,
avslag och kalenderår

	2009	2010	2011
Ny återbetalningstid			
bifall	62 113	63 591	65 018
avslag	177	222	275
Totalt	62 290	63 813	65 293

Tabell 5:14
Antal nedsättningsärenden om studiemedel,
fördelat på skäl, bifall, avslag och kalenderår¹

	2009	2010	2011
Helt bifall			
Studier	614	700	512
Inkomst	6 714	13 630	11 678
Studier och inkomst	130	180	109
Synnerliga skäl	1 361	1 528	1 780
Nedsättning tills vidare	48 525	67	-
Inte angivet	-	-	5
Övrigt	18	6	-
Totalt	57 362	16 111	14 084
Delvis bifall			
Studier	1 021	1 110	857
Inkomst	2 333	2 836	2 064
Studier och inkomst	30	30	24
Synnerliga skäl	630	779	762
Nedsättning tills vidare	-	-	-
Inte angivet	-	-	-
Övrigt	5	7	-
Totalt	4 019	4 762	3 707
Avslag			
Studier	72	83	55
Inkomst	882	882	689
Studier och inkomst	-	-	-
Synnerliga skäl	113	167	221
Nedsättning tills vidare	12	"	6
Inte angivet	359	352	377
Övrigt	"	-	-
Totalt	1438	1484	1 348

1 Tabellen har sekretessgranskats, vilket innebär att enskilda celler med antal mindre än 3 har ersatts med " och att summeringar har justerats.

Tabell 5:15
Antal nedsättningsärenden om studielån,
fördelat på skäl, bifall, avslag och kalenderår¹

	2009	2010	2011
Helt bifall			
Studier	8 794	6 814	4 667
Inkomst	2 094	1 788	1 468
Studier och inkomst	459	403	281
Synnerliga skäl	3 909	4 012	3 937
Nedsättning tills vidare	-	-	-
Inte angivet	-	-	-
Övrigt	-	-	3
Totalt	15 256	13 017	10 356
Delvis bifall			
Studier	12 113	9 743	8 146
Inkomst	14 594	13 351	10 990
Studier och inkomst	1 054	912	653
Synnerliga skäl	1 778	1 849	1 698
Nedsättning tills vidare	-	-	-
Inte angivet	-	-	-
Övrigt	-	-	-
Totalt	29 539	25 855	21 487
Avslag			
Studier	472	406	336
Inkomst	3 142	2 870	2 578
Studier och inkomst	"	"	"
Synnerliga skäl	1 459	1 363	1 442
Nedsättning tills vidare	-	-	-
Inte angivet	2 200	2 184	2 083
Övrigt	-	-	"
Totalt	7 273	6 823	6 439

1 Tabellen har sekretessgranskats, vilket innebär att enskilda celler med antal mindre än 3 har ersatts med " och att summeringar har justerats.

Tabell 5:16
Antal nedsättningsärenden om annuitetslån,
fördelat på skäl, bifall, avslag och kalenderår

	2009	2010	2011
Helt bifall			
Studier	32 702	32 287	30 398
Inkomst	11 367	12 421	14 208
Studier och inkomst	2 826	3 258	3 091
Synnerliga skäl	4 458	5 308	5 646
Nedsättning tills vidare	-	-	-
Inte angivet	-	-	-
Övrigt	-	-	-
Totalt	51 353	53 274	53 343
Delvis bifall			
Studier	38 533	39 099	40 370
Inkomst	13 227	15 680	17 135
Studier och inkomst	3 954	4 198	4 154
Synnerliga skäl	3 151	3 962	3 970
Nedsättning tills vidare	-	-	-
Inte angivet	-	-	-
Övrigt	-	-	-
Totalt	58 865	62 939	65 629
Avslag			
Studier	1 131	1 178	1 180
Inkomst	5 289	5 347	5 139
Studier och inkomst	-	4	6
Synnerliga skäl	1 375	1 362	1 400
Nedsättning tills vidare	-	-	-
Inte angivet	1 480	1 357	1 533
Övrigt	-	-	-
Totalt	9 275	9 248	9 258

Tabell 5:17
Antal beviljade avskrivningsärenden, fördelat på
lånetyp, skäl och kalenderår

	2009	2010	2011
Studiemedel			
Ålder	28 716	26 802	25 002
Dödsfall	772	638	603
Behörighetsgivande studier	101	63	56
Synnerliga skäl inklusive sjukdom	2 909	1 552	594
Små belopp	2 386	2 555	2 331
Övrigt	83	1 978	103
Totalt	34 967	33 588	28 689
Studielån			
Ålder	973	1 175	1 404
Dödsfall	679	644	614
Behörighetsgivande studier	1 347	1 009	747
Synnerliga skäl inklusive sjukdom	500	482	534
Små belopp	4 738	4 313	3 403
Övrigt	21	1 205	21
Totalt	8 258	8 828	6 723
Annuitetslån			
Ålder	-	-	-
Dödsfall	398	401	476
Behörighetsgivande studier	15 425	15 513	13 667
Synnerliga skäl inklusive sjukdom	102	162	222
Små belopp	6 775	8 125	8 842
Övrigt	20	494	26
Totalt	22 720	24 695	23 233
Återkrav			
Ålder	243	279	275
Dödsfall	371	350	310
Behörighetsgivande studier	-	-	-
Synnerliga skäl inklusive sjukdom	239	-	-
Små belopp	11 796	12 507	10 538
Övrigt	122	97	41
Totalt	12 771	13 233	11 164

Tabell 5:18
Antal avslagna avskrivningsärenden, fördelat
på lånetyp, skäl och kalenderår¹

	2009	2010	2011
Studiemedel			
Inte nytta av utbildningen	-	"	41
Ekonomi	329	293	173
Sjukdom	37	45	32
Förlängd studietid p.g.a. funktionsnedsättning	-	-	-
Inget skäl angivet	1 021	618	294
Övrigt	37	24	20
Totalt	1 424	980	560
Studielån			
Inte nytta av utbildningen	-	6	157
Ekonomi	105	168	179
Sjukdom	-	83	104
Förlängd studietid p.g.a. funktionsnedsättning	-	-	"
Inget skäl angivet	209	146	175
Övrigt	16	15	19
Totalt	330	418	634
Annuitetslån			
Inte nytta av utbildningen	"	4	63
Ekonomi	65	117	145
Sjukdom	19	46	60
Förlängd studietid p.g.a. funktionsnedsättning	"	-	"
Inget skäl angivet	1 803	1 828	1 714
Övrigt	22	15	21
Totalt	1 909	2 010	2 003
Återkrav			
Inte nytta av utbildningen	-	-	-
Ekonomi	-	-	-
Sjukdom	-	-	-
Förlängd studietid p.g.a. funktionsnedsättning	-	-	-
Inget skäl angivet	198	130	120
Övrigt	-	-	-
Totalt	198	130	120

1 Tabellen har sekretessgranskats, vilket innebär att enskilda celler med antal mindre än 3 har ersatts med " och att summeringar har justerats.

Tabell 5:19
Överklagade och omprövade beslut, återbetalning och
återkrav av studiestöd, fördelat på kalenderår

	2009	2010	2011
Överklagade beslut samtliga lånetyper	1 686	2 129	2 572
Ändrade beslut efter omprövning, samtliga lånetyper	201	238	275
Överklagade beslut återkrav	2 387	3 698	2 830
Ändrade beslut efter omprövning av återkrav	711	696	964
Totalt	4 985	6 761	6 641

6 Utländska medborgare

Tabell 6:1

Antal utländska medborgare prövade för grundläggande rätt till svenskt studiestöd under 2011, fördelat på beslutstyp och kön

	Kvinnor	Män	Totalt
Beslutstyp			
bifall	10 938	8 524	19 462
avslag	3 222	1 613	4 835
Totalt	14 160	10 137	24 297

Tabell 6:2

Antal utländska medborgare som fått grundläggande rätt till svenskt studiestöd under 2011, fördelat på medborgarskap och kön¹

	Kvinnor	Män	Totalt
Afrika	1 706	1 907	3 613
Eritrea	268	271	539
Somalia	675	949	1 624
Asien	4 150	3 680	7 830
Afghanistan	316	1 433	1 749
Irak	1 484	1 163	2 647
Iran	355	232	587
Thailand	753	210	963
EU27	2 190	1 129	3 319
Polen	719	255	974
Tyskland	265	152	417
Europa, övriga	1 159	558	1 717
Ryssland	296	71	367
Nordamerika	192	149	341
Norden	848	591	1 439
Finland	410	253	663
Oceanien	16	23	39
Sydamerika	417	246	663
Övrigt	260	241	501
Totalt	10 938	8 524	19 462

¹ De tio vanligaste medborgarskapsländerna redovisas under respektive världsdel.

Tabell 6:3

Antal utländska medborgare prövade för grundläggande rätt till svenskt studiestöd under 2011, fördelat på beslutstyp, stödform och kön

	Kvinnor	Män	Totalt
Studiehjälp, studier i Sverige			
bifall	3 164	4 650	7 814
avslag	435	342	777
Studiehjälp, studier utomlands			
bifall	14	16	30
avslag	4	4	8
Studiemedel, studier i Sverige			
bifall	7 571	3 739	11 310
avslag	2 781	1 261	4 042
Studiemedel, studier utomlands			
bifall	236	178	414
avslag	28	26	54

Tabell 6:4

Antal utländska medborgare som fått grundläggande rätt till svenskt studiestöd och ansökt om studiemedel under 2011, fördelat på utbildningsnivå och kön¹

	Kvinnor	Män	Totalt
Studiemedel			
Grundskolenivå			
bifall	4 427	2 017	6 444
avslag	1 381	576	1 957
Gymnasienivå			
bifall	2 848	1 534	4 382
avslag	904	499	1 403
Eftergymnasial nivå			
bifall	1 319	814	2 133
avslag	432	396	828
Utbildningsnivå saknas			
bifall			
avslag	877	507	1 384

1 Siffrorna gäller studiemedel för studier både i Sverige och utomlands.

Tabell 6:5

Antal utländska medborgare som fått grundläggande rätt till svenskt studiestöd under 2011, fördelat på bifallsgrund och kön

	Kvinnor	Män	Totalt
Nationell rätt			
Permanent uppehållstillstånd	7 433	6 451	13 884
Familjeanknytning	698	261	959
Föräldraanknytning	1 022	1 001	2 023
Sysselsättning	769	202	971
EU-rätt			
Permanent uppehållsrätt	355	273	628
Varaktigt bosatta	10	8	18
Arbetstagare	133	75	208
Anhörig till arbetstagare	540	147	687

Tabell 6:6

Antal utländska medborgare prövade för grundläggande rätt till svenskt studiestöd enligt EU-rätten under 2011, fördelat på beslutstyp och kön

	Kvinnor	Män	Totalt
Beslutstyp			
bifall	1 919	1 026	2 945
avslag	1 092	545	1 637
	827	481	1 308