

Yrkeshögskolestuderandes ekonomiska och sociala situation 2022

Tabellbilaga

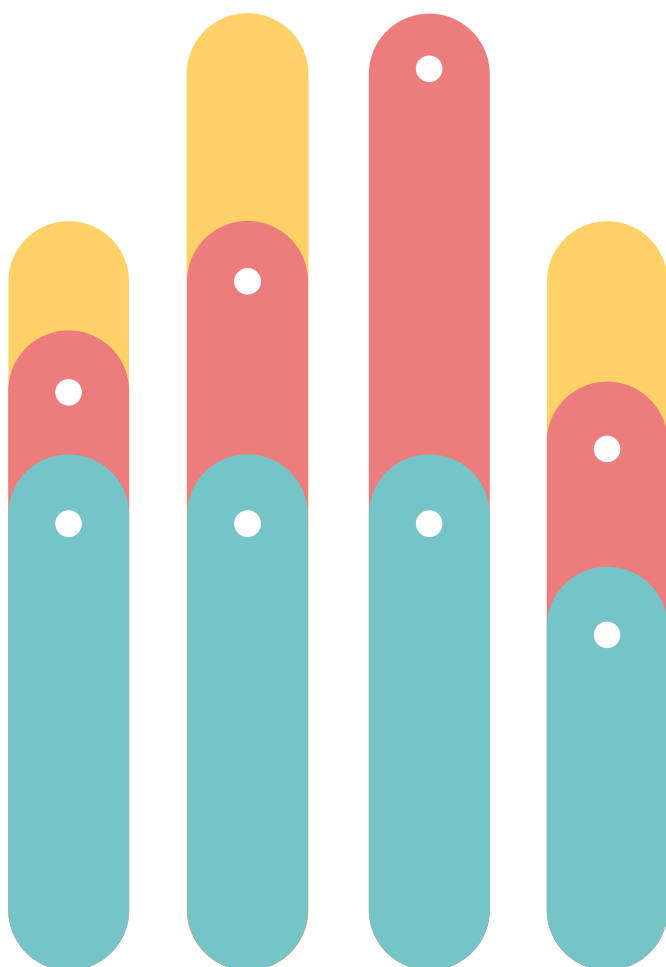

Tabellbilaga. Resultaten i tabeller fördelat på kön och studietakt

Studerande med studiemedel i Sverige under vårterminen 2022. Den som har fått studiemedel för heltidsstudier någon vecka anses vara heltidsstuderande.

Resultaten har ett konfidensintervall (en felmarginal) med konfidensgraden 95 procent. Den redovisas inom parentes bredvid respektive andel. I vissa fall när det är få svarande kan felmarginalen överstiga procentandelen. Det ska tolkas om att felmarginalen är lika med punktskattningen. Om exempelvis punktskattningen är 4 och felmarginalen 6, ska det tolkas som att felmarginalen är lika med punktskattningen.

Grupp

Kön: juridiskt kön kvinna eller man

Studietakt: deltid eller heltid

Fråga 2:1

Varför började du studera på yrkeshögskola? För att det var självklart att jag skulle studera. (Andel i procent)

Svarsalternativ	År	Grupp ¹		Kön								Studietakt						Samtliga				
		Kvinna	Kvinna	Kvinna	Kvinna	Man	Man	Man	Man	Man	Deltid	Deltid	Deltid	Deltid	Heltid	Heltid	Heltid	Heltid	Samtliga	Samtliga	Samtliga	Samtliga
		2013	2015	2017	2022	2013	2015	2017	2022	2013	2015	2017	2022	2013	2015	2017	2022	2013	2015	2017	2022	
Stämmer inte alls		26 (7)	24 (4)	18 (4)	9 (1)	21 (7)	17 (3)	14 (3)	11 (2)	34 (38)	29 (16)	16 (12)	13 (3)	24 (5)	21 (3)	16 (3)	10 (1)	24 (5)	21 (2)	16 (3)	10 (1)	
Stämmer till viss del		32 (7)	30 (4)	37 (5)	36 (2)	28 (8)	32 (4)	39 (4)	34 (3)	33 (38)	33 (17)	32 (15)	33 (4)	30 (5)	31 (3)	38 (3)	35 (2)	30 (5)	31 (3)	37 (3)	35 (2)	
Stämmer till stor del		17 (6)	22 (4)	24 (5)	25 (2)	29 (8)	27 (4)	28 (4)	25 (3)	34 (38)	15 (12)	35 (15)	26 (4)	22 (5)	25 (3)	25 (3)	25 (2)	22 (5)	24 (3)	26 (3)	25 (2)	
Stämmer helt		25 (7)	24 (4)	22 (4)	29 (2)	21 (7)	24 (3)	19 (3)	30 (3)	0 (0)	23 (15)	18 (12)	28 (4)	24 (5)	24 (3)	21 (3)	30 (2)	23 (5)	24 (3)	21 (3)	30 (2)	
Summa ²		100	100	100	100	100	100	100	100	100	100	100	100	100	100	100	100	100	100	100	100	

1 I inledningen av denna tabellbilaga förklaras det vilka som ingår i de olika grupperna.

2 På grund av automatisk avrundning kan summan av andelarna vid en manuell sammanräkning bli högre eller lägre än 100 procent.

Fråga 2:2

Varför började du studera på yrkeshögskola? För att öka mina chanser att få ett arbete. (Andel i procent)

Svarsalternativ	År	Grupp ¹		Kön								Studietakt						Samtliga				
		Kvinna	Kvinna	Kvinna	Kvinna	Man	Man	Man	Man	Man	Deltid	Deltid	Deltid	Deltid	Heltid	Heltid	Heltid	Heltid	Samtliga	Samtliga	Samtliga	Samtliga
		2013	2015	2017	2022	2013	2015	2017	2022	2013	2015	2017	2022	2013	2015	2017	2022	2013	2015	2017	2022	
Stämmer inte alls		6 (4)	4 (2)	7 (3)	5 (1)	1 (2)	5 (2)	8 (2)	5 (1)	50 (40)	11 (11)	14 (12)	13 (3)	3 (2)	5 (1)	7 (2)	4 (1)	4 (2)	5 (1)	8 (2)	5 (1)	
Stämmer till viss del		8 (4)	7 (2)	16 (4)	17 (2)	11 (5)	7 (2)	18 (3)	16 (2)	0 (0)	4 (7)	38 (16)	25 (4)	9 (3)	7 (2)	16 (3)	16 (2)	9 (3)	7 (2)	17 (3)	17 (1)	
Stämmer till stor del		26 (7)	18 (3)	28 (5)	25 (2)	26 (7)	25 (3)	28 (4)	28 (3)	50 (40)	31 (16)	24 (14)	22 (4)	26 (5)	21 (2)	28 (3)	27 (2)	26 (5)	21 (2)	28 (3)	26 (2)	
Stämmer helt		60 (7)	70 (4)	49 (5)	53 (3)	62 (8)	63 (4)	47 (4)	52 (3)	0 (0)	55 (18)	24 (14)	40 (4)	62 (6)	67 (3)	49 (3)	53 (2)	61 (5)	67 (3)	48 (3)	52 (2)	
Summa ²		100	100	100	100	100	100	100	100	100	100	100	100	100	100	100	100	100	100	100	100	

1 I inledningen av denna tabellbilaga förklaras det vilka som ingår i de olika grupperna.

2 På grund av automatisk avrundning kan summan av andelarna vid en manuell sammanräkning bli högre eller lägre än 100 procent.

Fråga 2:3

Varför började du studera på yrkeshögskola? För att få ekonomiskt stöd, t.ex. studiemedel, så att jag kan försörja mig. (Andel i procent)

Svarsalternativ	År	Grupp ¹		Kön								Studietakt						Samtliga				
		Kvinna	Kvinna	Kvinna	Kvinna	Man	Man	Man	Man	Man	Deltid	Deltid	Deltid	Deltid	Heltid	Heltid	Heltid	Heltid	Samtliga	Samtliga	Samtliga	Samtliga
		2013	2015	2017	2022	2013	2015	2017	2022	2013	2015	2017	2022	2013	2015	2017	2022	2013	2015	2017	2022	
Stämmer inte alls		87 (5)	82 (4)	84 (4)	73 (2)	83 (7)	80 (3)	82 (3)	67 (3)	100 (0)	90 (10)	81 (13)	76 (4)	85 (4)	81 (2)	83 (3)	69 (2)	85 (4)	81 (2)	83 (3)	70 (2)	
Stämmer till viss del		10 (5)	11 (3)	11 (3)	17 (2)	12 (6)	12 (3)	13 (3)	20 (2)	0 (0)	10 (10)	2 (5)	16 (3)	11 (4)	12 (2)	13 (2)	18 (2)	11 (4)	12 (2)	12 (2)	18 (2)	
Stämmer till stor del		1 (2)	5 (2)	3 (2)	5 (1)	4 (3)	5 (2)	2 (1)	6 (1)	0 (0)	0 (0)	11 (10)	4 (2)	3 (2)	5 (1)	2 (1)	6 (1)	3 (2)	5 (1)	3 (1)	5 (1)	
Stämmer helt		2 (2)	2 (1)	2 (1)	6 (1)	1 (1)	2 (1)	2 (1)	8 (2)	0 (0)	0 (0)	6 (8)	5 (2)	1 (1)	2 (1)	2 (1)	7 (1)	1 (1)	2 (1)	2 (1)	7 (1)	
Summa ²		100	100	100	100	100	100	100	100	100	100	100	100	100	100	100	100	100	100	100	100	

1 I inledningen av denna tabellbilaga förklaras det vilka som ingår i de olika grupperna.

2 På grund av automatisk avrundning kan summan av andelarna vid en manuell sammanräkning bli högre eller lägre än 100 procent.

Fråga 2:4

Varför började du studera på yrkeshögskola? För att det krävs utbildning för det jag vill arbeta med. (Andel i procent)

Svarsalternativ	År	Grupp ¹								Kön								Studietakt				Samtliga							
		Kvinna		Kvinna		Kvinna		Kvinna		Man		Man		Man		Man		Deltid	Deltid	Deltid	Deltid	Heltid	Heltid	Heltid	Heltid	Samtliga	Samtliga	Samtliga	Samtliga
		2013	2015	2017	2022	2013	2015	2017	2022	2013	2015	2017	2022	2013	2015	2017	2022	2013	2015	2017	2022	2013	2015	2017	2022	2013	2015	2017	2022
Stämmer inte alls		4 (3)	3 (2)	3 (2)	4 (1)	3 (3)	3 (1)	4 (2)	4 (1)	17 (30)	12 (11)	12 (11)	9 (3)	3 (2)	3 (1)	3 (1)	3 (1)	3 (1)	3 (1)	3 (1)	3 (1)	4 (2)	3 (1)	3 (1)	3 (1)	4 (2)	3 (1)	3 (1)	4 (1)
Stämmer till viss del		20 (6)	14 (3)	21 (4)	21 (2)	19 (7)	15 (3)	21 (4)	18 (2)	0 (0)	14 (12)	33 (16)	30 (4)	20 (5)	14 (2)	20 (3)	19 (2)	19 (5)	14 (2)	21 (3)	20 (2)	19 (5)	14 (2)	21 (3)	20 (2)	19 (5)	14 (2)	21 (3)	20 (2)
Stämmer till stor del		25 (7)	27 (4)	28 (5)	29 (2)	23 (7)	28 (4)	28 (4)	32 (3)	50 (40)	30 (16)	22 (14)	29 (4)	23 (5)	27 (3)	28 (3)	31 (2)	24 (5)	27 (3)	28 (3)	31 (2)	24 (5)	27 (3)	28 (3)	30 (2)	24 (5)	27 (3)	28 (3)	30 (2)
Stämmer helt		52 (8)	56 (4)	48 (5)	46 (3)	55 (9)	55 (4)	48 (4)	46 (3)	33 (38)	43 (17)	33 (16)	32 (4)	53 (6)	56 (3)	49 (4)	47 (2)	53 (6)	56 (3)	48 (3)	46 (2)	53 (6)	56 (3)	48 (3)	46 (2)	53 (6)	56 (3)	48 (3)	46 (2)
Summa ²		100	100	100	100	100	100	100	100	100	100	100	100	100	100	100	100	100	100	100	100	100	100	100	100	100	100	100	100

1 I inledningen av denna tabellbilaga förklaras det vilka som ingår i de olika grupperna.

2 På grund av automatisk avrundning kan summan av andelarna vid en manuell sammanräkning bli högre eller lägre än 100 procent.

Fråga 2:5

Varför började du studera på yrkeshögskola? För att bli mer allmänbildad och få större kunskaper. (Andel i procent)

Svarsalternativ	År	Grupp ¹								Kön								Studietakt				Samtliga							
		Kvinna		Kvinna		Kvinna		Kvinna		Man		Man		Man		Man		Deltid	Deltid	Deltid	Deltid	Heltid	Heltid	Heltid	Heltid	Samtliga	Samtliga	Samtliga	Samtliga
		2013	2015	2017	2022	2013	2015	2017	2022	2013	2015	2017	2022	2013	2015	2017	2022	2013	2015	2017	2022	2013	2015	2017	2022	2013	2015	2017	2022
Stämmer inte alls		12 (5)	12 (3)	10 (3)	8 (1)	11 (5)	9 (2)	11 (3)	7 (2)	0 (0)	2 (5)	1 (3)	5 (2)	11 (4)	11 (2)	11 (2)	7 (1)	11 (4)	11 (2)	10 (2)	7 (1)	11 (4)	11 (2)	10 (2)	7 (1)	11 (4)	11 (2)	10 (2)	7 (1)
Stämmer till viss del		27 (7)	26 (4)	34 (5)	24 (2)	18 (7)	31 (4)	34 (4)	25 (3)	0 (0)	27 (16)	18 (13)	21 (4)	24 (5)	28 (3)	35 (3)	25 (2)	23 (5)	28 (3)	34 (3)	25 (2)	23 (5)	28 (3)	34 (3)	25 (2)	23 (5)	28 (3)	34 (3)	25 (2)
Stämmer till stor del		33 (7)	30 (4)	33 (5)	36 (2)	42 (8)	34 (4)	31 (4)	37 (3)	14 (28)	17 (13)	19 (14)	28 (4)	38 (6)	33 (3)	33 (3)	37 (2)	37 (6)	32 (3)	32 (3)	36 (2)	37 (6)	32 (3)	32 (3)	36 (2)	37 (6)	32 (3)	32 (3)	36 (2)
Stämmer helt		28 (7)	32 (4)	23 (5)	32 (2)	29 (8)	25 (4)	24 (4)	31 (3)	86 (28)	54 (18)	63 (17)	47 (5)	27 (5)	28 (3)	22 (3)	30 (2)	29 (5)	29 (3)	24 (3)	32 (2)	29 (5)	29 (3)	24 (3)	32 (2)	29 (5)	29 (3)	24 (3)	32 (2)
Summa ²		100	100	100	100	100	100	100	100	100	100	100	100	100	100	100	100	100	100	100	100	100	100	100	100	100	100	100	100

1 I inledningen av denna tabellbilaga förklaras det vilka som ingår i de olika grupperna.

2 På grund av automatisk avrundning kan summan av andelarna vid en manuell sammanräkning bli högre eller lägre än 100 procent.

Fråga 2:6

Varför började du studera på yrkeshögskola? För att studera till ett annat yrke än det jag har nu. (Andel i procent)

Svarsalternativ	År	Grupp ¹																Samtliga							
		Ålder																Samtliga	Samtliga	Samtliga	Samtliga				
		< 25 år	< 25 år	< 25 år	< 25 år	25-34 år	25-34 år	25-34 år	25-34 år	25-34 år	35-44 år	35-44 år	35-44 år	35-44 år	35-44 år	> 44 år	> 44 år	> 44 år	> 44 år	Samtliga	Samtliga	Samtliga	Samtliga		
2013	2015	2017	2022	2013	2015	2017	2022	2013	2015	2017	2022	2013	2015	2017	2022	2013	2015	2017	2022	2013	2015	2017	2022		
Stämmer inte alls		-	-	-	13 (2)	-	-	-	17 (2)	-	-	-	25 (4)	-	-	-	14 (2)	-	-	-	15 (1)	-	-	-	15 (1)
Stämmer till viss del		-	-	-	14 (2)	-	-	-	16 (2)	-	-	-	27 (4)	-	-	-	14 (2)	-	-	-	15 (1)	-	-	-	15 (1)
Stämmer till stor del		-	-	-	16 (2)	-	-	-	20 (2)	-	-	-	19 (4)	-	-	-	17 (2)	-	-	-	18 (2)	-	-	-	18 (2)
Stämmer helt		-	-	-	57 (3)	-	-	-	48 (3)	-	-	-	29 (4)	-	-	-	55 (2)	-	-	-	53 (2)	-	-	-	53 (2)
Summa ²		-	-	-	100	-	-	-	100	-	-	-	100	-	-	-	100	-	-	-	100	-	-	-	100

1 I inledningen av denna tabellbilaga förklaras det vilka som ingår i de olika grupperna.

2 På grund av automatisk avrundning kan summan av andelarna vid en manuell sammanräkning bli högre eller lägre än 100 procent.

Fråga 3

Studerar du på distans, med eller utan fysiska träffar, under vårterminen 2022?¹ (Andel i procent)

Svarsalternativ	År	Grupp ²				Ålder												Samtliga				
		Kvinna	Kvinna	Kvinna	Kvinna	Man	Man	Man	Man	Man	Deltid	Deltid	Deltid	Deltid	Heltid	Heltid	Heltid	Heltid	Samtliga	Samtliga	Samtliga	Samtliga
		2013	2015	2017	2022	2013	2015	2017	2022	2013	2015	2017	2022	2013	2015	2017	2022	2013	2015	2017	2022	
Nej		82 (6)	85 (3)	78 (4)	43 (3)	90 (5)	87 (3)	85 (3)	42 (3)	0 (0)	24 (15)	11 (10)	11 (3)	87 (4)	87 (2)	84 (3)	46 (2)	86 (4)	86 (2)	81 (3)	43 (2)	
Ja, jag läser vissa kurser på distans ³		12 (5)	9 (3)	10 (3)	29 (2)	7 (4)	8 (2)	9 (2)	34 (3)	100 (0)	38 (17)	40 (15)	27 (4)	8 (3)	8 (2)	8 (2)	31 (2)	10 (3)	9 (2)	9 (2)	31 (2)	
Ja, jag läser enbart kurser eller program på distans ⁴		6 (4)	6 (2)	12 (3)	28 (2)	3 (3)	5 (2)	7 (2)	24 (3)	0 (0)	38 (17)	49 (16)	62 (4)	5 (2)	5 (1)	8 (2)	23 (2)	5 (2)	6 (1)	10 (2)	26 (2)	
Summa ⁵		100	100	100	100	100	100	100	100	100	100	100	100	100	100	100	100	100	100	100	100	

1 Frågans svarsalternativ har ändrats inför 2015. Förtur var svarsalternativen mer uppdelade.

2 I inledningen av denna tabellbilaga förklaras det vilka som ingår i de olika grupperna.

3 Under 2015 och 2017 var svarsalternativet "Ja, delvis".

4 Under 2015 och 2017 var svarsalternativet "Ja, helt".

5 På grund av automatisk avrundning kan summan av andelarna vid en manuell sammanräkning bli högre eller lägre än 100 procent.

Fråga 4

Studerar du på distans under vårterminen 2022 på grund av restriktioner i samband med covid-19?^{1,2} (Andel i procent)

Svarsalternativ	År	Grupp ³				Kön				Studietakt								Samtliga				
		Kvinna	Kvinna	Kvinna	Kvinna	Man	Man	Man	Man	Deltid	Deltid	Deltid	Deltid	Heltid	Heltid	Heltid	Heltid	Heltid	Samtliga	Samtliga	Samtliga	Samtliga
		2013	2015	2017	2022	2013	2015	2017	2022	2013	2015	2017	2022	2013	2015	2017	2022	2013	2015	2017	2022	
Nej, min utbildning eller kurs går normalt på distans		-	-	-	48 (3)	-	-	-	36 (4)	-	-	-	76 (4)	-	-	-	38 (3)	-	-	-	42 (2)	
Ja, vissa av mina kurser går på distans på grund av covid-19		-	-	-	38 (3)	-	-	-	46 (4)	-	-	-	14 (3)	-	-	-	45 (3)	-	-	-	42 (2)	
Ja, alla mina kurser går på distans på grund av covid-19		-	-	-	14 (2)	-	-	-	19 (3)	-	-	-	10 (3)	-	-	-	17 (2)	-	-	-	16 (2)	
Summa ⁴		-	-	-	100	-	-	-	100	-	-	-	100	-	-	-	100	-	-	-	100	

1 Nytt svarsalternativ från och med 2022 års undersökning.

2 Frågan har endast besvarats av dem som svarat att de studerar på distans i fråga 3.

3 I inledningen av denna tabellbilaga förklaras det vilka som ingår i de olika grupperna.

4 På grund av automatisk avrundning kan summan av andelarna vid en manuell sammanräkning bli högre eller lägre än 100 procent.

Fråga 5

Utifrån dina studier under vårterminen 2022, hur upplever du din nuvarande studiesituation? (Andel i procent)

Svarsalternativ	År	Grupp ¹				Kön				Studietakt								Samtliga				
		Kvinna	Kvinna	Kvinna	Kvinna	Man	Man	Man	Man	Deltid	Deltid	Deltid	Deltid	Heltid	Heltid	Heltid	Heltid	Heltid	Samtliga	Samtliga	Samtliga	Samtliga
		2013	2015	2017	2022	2013	2015	2017	2022	2013	2015	2017	2022	2013	2015	2017	2022	2013	2015	2017	2022	
Mycket dålig		0 (0)	1 (1)	1 (1)	1 (0)	0 (0)	1 (1)	1 (1)	1 (1)	0 (0)	0 (0)	0 (0)	1 (1)	0 (0)	1 (1)	1 (1)	1 (0)	0 (0)	1 (1)	1 (1)	1 (0)	
Dålig		1 (2)	3 (1)	3 (2)	2 (1)	3 (3)	3 (1)	4 (2)	3 (1)	0 (0)	0 (0)	4 (6)	2 (1)	2 (2)	3 (1)	4 (1)	3 (1)	2 (2)	3 (1)	4 (1)	3 (1)	
Varken bra eller dålig		10 (5)	9 (3)	8 (3)	12 (2)	8 (5)	9 (2)	10 (3)	15 (2)	0 (0)	12 (11)	13 (11)	13 (3)	10 (3)	9 (2)	9 (2)	13 (1)	9 (3)	9 (2)	9 (2)	13 (1)	
Bra		56 (7)	50 (4)	53 (5)	53 (3)	44 (8)	51 (4)	47 (4)	52 (3)	71 (34)	37 (17)	48 (16)	53 (5)	50 (6)	51 (3)	50 (3)	53 (2)	51 (6)	51 (3)	50 (3)	53 (2)	
Mycket bra		31 (7)	36 (4)	35 (5)	32 (2)	46 (8)	35 (4)	39 (4)	29 (3)	29 (34)	51 (17)	36 (15)	31 (4)	38 (6)	35 (3)	37 (3)	30 (2)	38 (5)	36 (3)	37 (3)	30 (2)	
Inte aktuellt ²		1 (1)	0 (0)	0 (1)	-	0 (0)	1 (1)	0 (0)	-	0 (0)	0 (0)	0 (0)	-	0 (1)	0 (0)	0 (0)	-	0 (1)	0 (0)	0 (0)	-	
Summa ³		100	100	100	100	100	100	100	100	100	100	100	100	100	100	100	100	100	100	100	100	

1 I inledningen av denna tabellbilaga förklaras det vilka som ingår i de olika grupperna.

2 Detta svarsalternativ är inte med i 2022 års undersökning.

3 På grund av automatisk avrundning kan summan av andelarna vid en manuell sammanräkning bli högre eller lägre än 100 procent.

Fråga 6

Ungefär hur många timmar per vecka ägnar du i genomsnitt åt dina nuvarande studier, det vill säga både lärarledd undervisning och studier på egen hand eller i samarbete med andra?¹ (Andel i procent)

Svarsalternativ	År	Grupp ²				Kön				Studietakt						Samtliga					
		Kvinna 2013	Kvinna 2015	Kvinna 2017	Kvinna 2022	Man 2013	Man 2015	Man 2017	Man 2022	Deltid 2013	Deltid 2015	Deltid 2017	Deltid 2022	Heltid 2013	Heltid 2015	Heltid 2017	Heltid 2022	Samtliga 2013	Samtliga 2015	Samtliga 2017	Samtliga 2022
0–10		-	-	-	4 (1)	-	-	-	3 (1)	-	-	-	10 (3)	-	-	-	3 (1)	-	-	-	3 (1)
11–20		-	-	-	9 (1)	-	-	-	7 (2)	-	-	-	35 (4)	-	-	-	6 (1)	-	-	-	8 (1)
21–30		-	-	-	16 (2)	-	-	-	17 (2)	-	-	-	28 (4)	-	-	-	16 (2)	-	-	-	17 (1)
31–40		-	-	-	41 (3)	-	-	-	42 (3)	-	-	-	18 (3)	-	-	-	44 (2)	-	-	-	42 (2)
41–50		-	-	-	24 (2)	-	-	-	23 (3)	-	-	-	6 (2)	-	-	-	25 (2)	-	-	-	24 (2)
51 eller mer		-	-	-	6 (1)	-	-	-	7 (2)	-	-	-	3 (2)	-	-	-	7 (1)	-	-	-	7 (1)
Summa ³		-	-	-	100	-	-	-	100	-	-	-	100	-	-	-	100	-	-	-	100

1 Frågan är annorlunda utformad i 2022 års undersökning och inte jämförbar med motsvarande frågor i tidigare års undersökningar.

2 I inledningen av denna tabellbilaga förklaras det vilka som ingår i de olika grupperna.

3 På grund av automatisk avrundning kan summan av andelarna vid en manuell sammanräkning bli högre eller lägre än 100 procent.

Fråga 7

Hur upplever du studietempot i dina nuvarande studier? (Andel i procent)

Svarsalternativ	År	Grupp ¹				Kön				Studietakt						Samtliga					
		Kvinna 2013	Kvinna 2015	Kvinna 2017	Kvinna 2022	Man 2013	Man 2015	Man 2017	Man 2022	Deltid 2013	Deltid 2015	Deltid 2017	Deltid 2022	Heltid 2013	Heltid 2015	Heltid 2017	Heltid 2022	Samtliga 2013	Samtliga 2015	Samtliga 2017	Samtliga 2022
Det är för lågt		8 (4)	8 (2)	8 (3)	5 (1)	18 (6)	18 (3)	17 (3)	7 (2)	0 (0)	4 (7)	17 (12)	5 (2)	13 (4)	12 (2)	12 (2)	6 (1)	12 (4)	12 (2)	12 (2)	6 (1)
Det är lagom		75 (6)	77 (4)	76 (5)	78 (2)	76 (7)	70 (4)	75 (4)	82 (2)	83 (30)	88 (11)	62 (15)	82 (3)	75 (5)	73 (3)	76 (3)	79 (2)	76 (5)	74 (3)	75 (3)	80 (2)
Det är för högt		17 (6)	15 (3)	16 (4)	17 (2)	7 (4)	13 (3)	8 (2)	11 (2)	17 (30)	8 (10)	21 (13)	13 (3)	12 (4)	14 (2)	12 (2)	14 (2)	12 (4)	14 (2)	13 (2)	14 (1)
Summa ²		100	100	100	100	100	100	100	100	100	100	100	100	100	100	100	100	100	100	100	100

1 I inledningen av denna tabellbilaga förklaras det vilka som ingår i de olika grupperna.

2 På grund av automatisk avrundning kan summan av andelarna vid en manuell sammanräkning bli högre eller lägre än 100 procent.

Fråga 8

Upplever du att du lyckas med dina studier? (Andel i procent)

Svarsalternativ	År	Grupp ¹				Kön				Studietakt						Samtliga					
		Kvinna 2013	Kvinna 2015	Kvinna 2017	Kvinna 2022	Man 2013	Man 2015	Man 2017	Man 2022	Deltid 2013	Deltid 2015	Deltid 2017	Deltid 2022	Heltid 2013	Heltid 2015	Heltid 2017	Heltid 2022	Samtliga 2013	Samtliga 2015	Samtliga 2017	Samtliga 2022
Ja, helt		77 (6)	67 (4)	74 (5)	82 (2)	85 (6)	76 (3)	69 (4)	75 (3)	100 (0)	80 (14)	63 (15)	78 (4)	80 (4)	71 (3)	72 (3)	79 (2)	81 (4)	71 (3)	72 (3)	79 (2)
Ja, delvis		23 (6)	32 (4)	26 (5)	18 (2)	15 (6)	23 (3)	29 (4)	23 (3)	0 (0)	16 (13)	37 (15)	20 (4)	20 (4)	28 (3)	27 (3)	20 (2)	19 (4)	28 (3)	27 (3)	20 (2)
Nej, inte alls		0 (0)	1 (1)	0 (1)	1 (0)	0 (0)	1 (1)	2 (1)	2 (1)	0 (0)	4 (7)	0 (0)	2 (1)	0 (0)	1 (1)	1 (1)	1 (0)	0 (0)	1 (1)	1 (1)	1 (0)
Summa ²		100	100	100	100	100	100	100	100	100	100	100	100	100	100	100	100	100	100	100	100

1 I inledningen av denna tabellbilaga förklaras det vilka som ingår i de olika grupperna.

2 På grund av automatisk avrundning kan summan av andelarna vid en manuell sammanräkning bli högre eller lägre än 100 procent.

Fråga 9

Tror du att dina studier kommer att ge dig en ljus framtid?¹ (Andel i procent)

Svarsalternativ	År	Grupp ²				Kön				Studietakt						Samtliga					
		Kvinna 2013	Kvinna 2015	Kvinna 2017	Kvinna 2022	Man 2013	Man 2015	Man 2017	Man 2022	Deltid 2013	Deltid 2015	Deltid 2017	Deltid 2022	Heltid 2013	Heltid 2015	Heltid 2017	Heltid 2022	Samtliga 2013	Samtliga 2015	Samtliga 2017	Samtliga 2022
Ja		-	-	-	96 (1)	-	-	-	96 (1)	-	-	-	95 (2)	-	-	-	96 (1)	-	-	-	96 (1)
Nej		-	-	-	4 (1)	-	-	-	4 (1)	-	-	-	5 (2)	-	-	-	4 (1)	-	-	-	4 (1)
Summa ³		-	-	-	100	-	-	-	100	-	-	-	100	-	-	-	100	-	-	-	100

1 Frågan är annorlunda utformad i 2022 års undersökning och inte jämförbar med motsvarande frågor i tidigare års undersökningar.

2 I inledningen av denna tabellbilaga förklaras det vilka som ingår i de olika grupperna.

3 På grund av automatisk avrundning kan summan av andelarna vid en manuell sammanräkning bli högre eller lägre än 100 procent.

Fråga 10

Hur upplever du att din ekonomi är under studietiden? (Andel i procent)

Svarsalternativ	År	Grupp ¹				Kön								Studietakt				Samtliga			
		Kvinna 2013	Kvinna 2015	Kvinna 2017	Kvinna 2022	Man 2013	Man 2015	Man 2017	Man 2022	Deltid 2013	Deltid 2015	Deltid 2017	Deltid 2022	Heltid 2013	Heltid 2015	Heltid 2017	Heltid 2022	Samtliga 2013	Samtliga 2015	Samtliga 2017	Samtliga 2022
Den är mycket bra		4 (3)	4 (2)	2 (1)	5 (1)	7 (4)	7 (2)	6 (2)	6 (2)	0 (0)	5 (8)	0 (0)	7 (2)	6 (3)	5 (1)	4 (1)	5 (1)	6 (3)	5 (1)	4 (1)	6 (1)
Den är bra		19 (6)	13 (3)	18 (4)	18 (2)	19 (7)	16 (3)	18 (4)	20 (2)	14 (26)	25 (15)	44 (16)	21 (4)	19 (4)	14 (2)	16 (3)	19 (2)	19 (4)	15 (2)	18 (3)	19 (2)
Den är ganska bra		44 (7)	38 (4)	33 (5)	37 (2)	46 (8)	41 (4)	35 (4)	39 (3)	86 (26)	37 (17)	21 (13)	45 (4)	44 (6)	40 (3)	34 (3)	38 (2)	45 (6)	40 (3)	34 (3)	38 (2)
Den är ganska dålig		18 (6)	23 (4)	29 (5)	25 (2)	14 (6)	20 (3)	23 (4)	23 (3)	0 (0)	16 (13)	25 (14)	16 (3)	17 (4)	22 (2)	26 (3)	25 (2)	16 (4)	22 (2)	26 (3)	24 (2)
Den är dålig		9 (4)	14 (3)	12 (4)	9 (1)	10 (5)	9 (2)	10 (3)	8 (2)	0 (0)	17 (13)	6 (8)	8 (2)	9 (3)	12 (2)	11 (2)	8 (1)	9 (3)	12 (2)	11 (2)	8 (1)
Den är mycket dålig		6 (3)	8 (2)	7 (3)	6 (1)	3 (3)	6 (2)	8 (3)	4 (1)	0 (0)	0 (0)	4 (6)	4 (2)	5 (2)	7 (2)	7 (2)	5 (1)	5 (2)	7 (2)	7 (2)	5 (1)
Summa ²		100	100	100	100	100	100	100	100	100	100	100	100	100	100	100	100	100	100	100	100

1 I inledningen av denna tabellbilaga förklaras det vilka som ingår i de olika grupperna.

2 På grund av automatisk avrundning kan summan av andelarna vid en manuell sammanräkning bli högre eller lägre än 100 procent.

Fråga 11

Hur försörjer du dig under vårterminen 2022? Markera de svarsalternativ som är aktuella för dig.¹ (Andel i procent)

Svarsalternativ	År	Grupp ²				Ålder								Samtliga							
		Kvinna 2013	Kvinna 2015	Kvinna 2017	Kvinna 2022	Man 2013	Man 2015	Man 2017	Man 2022	Deltid 2013	Deltid 2015	Deltid 2017	Deltid 2022	Heltid 2013	Heltid 2015	Heltid 2017	Heltid 2022	Samtliga 2013	Samtliga 2015	Samtliga 2017	Samtliga 2022
Studielån och studiebidrag från CSN		67 (7)	79 (4)	73 (5)	82 (2)	70 (8)	77 (3)	79 (4)	82 (2)	29 (34)	39 (17)	19 (13)	55 (4)	69 (5)	79 (2)	79 (3)	84 (2)	68 (5)	78 (2)	75 (3)	82 (2)
Endast studiebidrag från CSN		31 (7)	21 (4)	24 (5)	16 (2)	25 (7)	22 (3)	17 (3)	16 (2)	43 (37)	52 (17)	59 (16)	37 (4)	28 (5)	20 (2)	19 (3)	15 (2)	29 (5)	21 (2)	21 (3)	16 (1)
Lön		49 (7)	41 (4)	36 (5)	42 (3)	47 (8)	34 (4)	30 (4)	35 (3)	86 (26)	81 (13)	80 (13)	76 (4)	47 (6)	36 (3)	31 (3)	35 (2)	48 (5)	37 (3)	34 (3)	38 (2)
Sparade medel		42 (7)	32 (4)	21 (4)	34 (2)	37 (8)	36 (4)	26 (4)	38 (3)	14 (26)	16 (13)	3 (5)	27 (4)	41 (5)	34 (3)	24 (3)	36 (2)	40 (5)	34 (3)	23 (3)	36 (2)
Ekonomiskt stöd från föräldrar		18 (6)	11 (3)	6 (2)	8 (1)	12 (5)	11 (2)	8 (2)	11 (2)	0 (0)	0 (0)	1 (3)	5 (2)	16 (4)	12 (2)	7 (2)	10 (1)	15 (4)	11 (2)	7 (2)	9 (1)
Mat och boende hos föräldrar ³		4 (3)	3 (2)	2 (1)	5 (1)	7 (4)	5 (2)	4 (2)	11 (2)	0 (0)	3 (6)	2 (4)	2 (1)	5 (2)	4 (1)	2 (1)	8 (1)	5 (2)	4 (1)	2 (1)	8 (1)
Ekonomiskt stöd från make/maka, partner, sambo eller pojkvän/flickvän		36 (7)	26 (4)	19 (4)	25 (2)	19 (7)	14 (3)	7 (2)	12 (2)	29 (34)	30 (16)	10 (10)	18 (3)	28 (5)	21 (2)	15 (3)	19 (2)	28 (5)	21 (2)	15 (2)	19 (2)
Barnbidrag		20 (6)	19 (3)	16 (4)	25 (2)	11 (5)	6 (2)	6 (2)	11 (2)	29 (34)	15 (12)	19 (12)	28 (4)	16 (4)	14 (2)	11 (2)	18 (2)	16 (4)	14 (2)	12 (2)	18 (2)
Bostadsbidrag		9 (4)	6 (2)	3 (2)	5 (1)	5 (4)	4 (2)	3 (2)	3 (1)	0 (0)	0 (0)	0 (0)	4 (2)	7 (3)	5 (1)	3 (1)	4 (1)	7 (3)	5 (1)	3 (1)	4 (1)
Föräldrapenning		3 (2)	2 (1)	1 (1)	2 (1)	3 (3)	1 (1)	2 (1)	1 (1)	14 (26)	7 (9)	6 (7)	5 (2)	3 (2)	2 (1)	1 (1)	2 (1)	3 (2)	2 (1)	1 (1)	2 (1)
Underhållsstöd		2 (2)	2 (1)	3 (2)	3 (1)	0 (0)	0 (0)	0 (0)	0 (0)	0 (0)	0 (0)	4 (6)	4 (2)	1 (1)	1 (1)	2 (1)	1 (1)	1 (1)	1 (1)	2 (1)	2 (1)
Aktivitetsstöd för arbetsmarknadspolitiska åtgärder ⁴		0 (0)	0 (0)	0 (0)	0 (0)	1 (2)	0 (0)	0 (0)	0 (0)	0 (0)	0 (0)	0 (0)	0 (1)	1 (1)	0 (0)	0 (0)	0 (0)	1 (1)	0 (0)	0 (0)	0 (0)
Ersättning från a-kassa		0 (0)	0 (0)	0 (0)	0 (0)	1 (2)	0 (0)	0 (0)	0 (0)	0 (0)	0 (0)	0 (0)	0 (0)	1 (1)	0 (0)	0 (0)	0 (0)	1 (1)	0 (0)	0 (0)	0 (0)
Försörjningsstöd (socialbidrag)		0 (0)	0 (0)	0 (0)	0 (0)	1 (1)	0 (0)	0 (0)	0 (0)	0 (0)	0 (0)	0 (0)	0 (0)	0 (1)	0 (0)	0 (0)	0 (0)	0 (1)	0 (0)	0 (0)	0 (0)
Sjukpenning/sjukersättning/ aktivitetsersättning		0 (0)	0 (0)	0 (1)	0 (0)	1 (1)	0 (0)	0 (1)	0 (0)	0 (0)	3 (6)	2 (4)	1 (1)	0 (1)	0 (0)	0 (0)	0 (0)	0 (1)	0 (0)	0 (0)	0 (0)
Ersättning för studier från arbetsgivaren ⁵		2 (2)	1 (1)	0 (1)	0 (0)	3 (3)	2 (1)	1 (1)	0 (0)	14 (26)	6 (8)	2 (4)	2 (1)	2 (2)	1 (1)	1 (1)	0 (0)	2 (2)	1 (1)	1 (1)	0 (0)
Stipendium		1 (2)	2 (1)	0 (0)	0 (0)	1 (2)	0 (0)	1 (1)	1 (0)	0 (0)	0 (0)	0 (0)	0 (0)	1 (1)	1 (1)	0 (0)	1 (0)	1 (1)	1 (1)	0 (0)	1 (0)
Lån från bank eller kreditbolag		3 (2)	1 (1)	1 (1)	1 (0)	1 (1)	2 (1)	1 (1)	1 (1)	0 (0)	0 (0)	0 (0)	1 (1)	2 (2)	1 (1)	1 (1)	1 (0)	2 (1)	1 (1)	1 (1)	1 (0)
Pension ⁶		1 (1)	1 (1)	0 (0)	-	1 (1)	0 (0)	0 (0)	-	0 (0)	4 (7)	0 (0)	-	1 (1)	0 (0)	0 (0)	-	1 (1)	0 (0)	0 (0)	-
Annat		3 (2)	1 (1)	1 (1)	3 (1)	2 (2)	2 (1)	1 (1)	3 (1)	0 (0)	0 (0)	0 (0)	4 (2)	3 (2)	1 (1)	1 (1)	3 (1)	2 (2)	1 (1)	1 (1)	3 (1)
Summa ⁷		291	249	206	250	248	217	187	225	258	254	206	270	272	234	198	236	272	235	198	239

1 Frågan var något annorlunda utformad 2013 och 2015 - då löd frågan "Vad av följande använde du dig av för att försörja dig under vårterminen 201X?".

2 I inledningen av denna tabellbilaga förklaras det vilka som ingår i de olika grupperna.

3 I undersökningarna 2013-2017 var detta svarsalternativ utformat "Kost och logi hos föräldrar".

4 I undersökningarna 2013-2017 var detta svarsalternativ utformat "Aktivitetsstöd".

5 I undersökningarna 2013-2017 var detta svarsalternativ utformat "Bidrag eller lön för studier från arbetsgivaren".

6 Detta svarsalternativ var inte med i undersökningen 2022.

7 Flervalsfråga. Summan kan därför bli högre än 100 procent.

Fråga 12

Arbetar du vid sidan av dina studier under vårterminen 2022?¹ (Andel i procent)

Svarsalternativ	År	Grupp ²				Kön				Studietakt				Samtliga							
		Kvinna 2013	Kvinna 2015	Kvinna 2017	Kvinna 2022	Man 2013	Man 2015	Man 2017	Man 2022	Deltid 2013	Deltid 2015	Deltid 2017	Deltid 2022	Heltid 2013	Heltid 2015	Heltid 2017	Heltid 2022	Samtliga 2013	Samtliga 2015	Samtliga 2017	Samtliga 2022
Nej		-	-	-	46 (3)	-	-	-	56 (3)	-	-	-	14 (3)	-	-	-	53 (2)	-	-	-	50 (2)
Ja, inom det område jag utbildar mig		-	-	-	27 (2)	-	-	-	13 (2)	-	-	-	60 (4)	-	-	-	17 (2)	-	-	-	20 (2)
Ja, men inte inom det område jag utbildar mig		-	-	-	28 (2)	-	-	-	31 (3)	-	-	-	26 (4)	-	-	-	30 (2)	-	-	-	29 (2)
Summa ³		-	-	-	100	-	-	-	100	-	-	-	100	-	-	-	100	-	-	-	100

1 Frågan är annorlunda utformad i 2022 års undersökning och inte jämförbar med motsvarande frågor i tidigare års undersökningar.

2 I inledningen av denna tabellbilaga förklaras det vilka som ingår i de olika grupperna.

3 På grund av automatisk avrundning kan summan av andelarna vid en manuell sammanräkning bli högre eller lägre än 100 procent.

Fråga 13

Vad var den huvudsakliga orsaken till att du *inte* arbetar vid sidan av dina studier? Markera endast ett svarsalternativ.¹ (Andel i procent)

Svarsalternativ	År	Grupp ²				Kön				Studietakt				Samtliga							
		Kvinna 2013	Kvinna 2015	Kvinna 2017	Kvinna 2022	Man 2013	Man 2015	Man 2017	Man 2022	Deltid 2013	Deltid 2015	Deltid 2017	Deltid 2022	Heltid 2013	Heltid 2015	Heltid 2017	Heltid 2022	Samtliga 2013	Samtliga 2015	Samtliga 2017	Samtliga 2022
Jag ville koncentrera mig på mina studier		51 (11)	49 (6)	49 (8)	48 (4)	48 (11)	46 (5)	51 (6)	59 (4)	0	0 (0)	71 (52)	24 (11)	49 (8)	48 (4)	50 (5)	54 (3)	49 (8)	47 (4)	50 (5)	54 (3)
Jag ville egentligen arbeta men studierna var för krävande		13 (7)	15 (4)	18 (6)	21 (3)	11 (7)	12 (3)	12 (4)	14 (3)	0	41 (56)	0 (0)	13 (8)	12 (5)	14 (3)	15 (3)	17 (2)	12 (5)	14 (3)	15 (3)	17 (2)
Min familjesituation gjorde att jag inte hade möjlighet att arbeta		14 (7)	15 (4)	17 (6)	12 (3)	4 (4)	4 (2)	8 (3)	7 (2)	0	0 (0)	29 (52)	13 (8)	9 (4)	10 (2)	13 (3)	9 (2)	9 (4)	10 (2)	13 (3)	9 (2)
Jag ville vara med familj och vänner		5 (4)	7 (3)	4 (3)	2 (1)	6 (5)	4 (2)	2 (2)	2 (1)	0	41 (56)	0 (0)	6 (6)	5 (3)	5 (2)	3 (2)	1 (1)	5 (3)	5 (2)	3 (2)	2 (1)
Jag behövde inte mer pengar		2 (3)	3 (2)	1 (1)	1 (1)	4 (4)	10 (3)	9 (3)	2 (1)	0	0 (0)	0 (0)	2 (3)	3 (3)	6 (2)	4 (2)	2 (1)	3 (3)	6 (2)	4 (2)	2 (1)
Jag ville arbeta, men fick inget arbete		9 (6)	5 (3)	4 (3)	7 (2)	16 (8)	12 (3)	6 (3)	10 (3)	0	17 (43)	0 (0)	20 (10)	12 (5)	8 (2)	5 (2)	9 (2)	12 (5)	8 (2)	5 (2)	9 (2)
Jag ville arbeta men gjorde det inte p.g.a fribeloppsgränsen ³		6 (5)	3 (2)	1 (1)	-	7 (6)	7 (3)	6 (3)	-	0	0 (0)	0 (0)	-	7 (4)	4 (2)	3 (2)	-	7 (4)	4 (2)	3 (2)	-
Annan orsak, nämligen		1 (2)	4 (2)	5 (3)	10 (2)	4 (4)	6 (2)	6 (3)	6 (2)	0	0 (0)	0 (0)	22 (10)	2 (2)	5 (2)	6 (2)	7 (2)	2 (2)	5 (2)	6 (2)	8 (2)
Summa ⁴		100	100	100	100	100	100	100	100	0	100	100	100	100	100	100	100	100	100	100	100

1 Frågan besvarades endast av dem som svarat "Nej" på fråga 12 - Arbetar du vid sidan av dina studier under vårterminen 2022?

2 I inledningen av denna tabellbilaga förklaras det vilka som ingår i de olika grupperna.

3 Svarsalternativet var inte med i 2022 års undersökning

4 På grund av automatisk avrundning till heltal kan summan av andelarna vid en manuell sammanräkning bli högre eller lägre än 100 procent.

Fråga 14

Ungefär hur många timmar per vecka arbetar du i genomsnitt vid sidan av dina studier under vårterminen 2022?^{1,2} (Andel i procent)

Svarsalternativ	År	Grupp ³				Kön				Studietakt				Samtliga							
		Kvinna 2013	Kvinna 2015	Kvinna 2017	Kvinna 2022	Man 2013	Man 2015	Man 2017	Man 2022	Deltid 2013	Deltid 2015	Deltid 2017	Deltid 2022	Heltid 2013	Heltid 2015	Heltid 2017	Heltid 2022	Samtliga 2013	Samtliga 2015	Samtliga 2017	Samtliga 2022
Mindre än 4 timmar		-	-	-	22 (3)	-	-	-	21 (4)	-	-	-	5 (2)	-	-	-	25 (3)	-	-	-	22 (2)
4-9 timmar		-	-	-	28 (3)	-	-	-	28 (4)	-	-	-	10 (3)	-	-	-	31 (3)	-	-	-	28 (2)
10-19 timmar		-	-	-	26 (3)	-	-	-	30 (4)	-	-	-	17 (4)	-	-	-	29 (3)	-	-	-	28 (2)
20-29 timmar		-	-	-	14 (2)	-	-	-	9 (3)	-	-	-	32 (5)	-	-	-	9 (2)	-	-	-	12 (2)
30-39 timmar		-	-	-	7 (2)	-	-	-	6 (2)	-	-	-	21 (4)	-	-	-	4 (1)	-	-	-	7 (1)
40 timmar eller mer		-	-	-	3 (1)	-	-	-	5 (2)	-	-	-	14 (3)	-	-	-	2 (1)	-	-	-	4 (1)
Summa ⁴		-	-	-	100	-	-	-	100	-	-	-	100	-	-	-	100	-	-	-	100

1 Frågan har endast besvarats av dem som svarat "Ja" på fråga 12 - Arbetar du vid sidan av dina studier under vårterminen 2022?

2 Frågan är annorlunda utformad i 2022 års undersökning och inte jämförbar med motsvarande frågor i tidigare års undersökningar.

3 I inledningen av denna tabellbilaga förklaras det vilka som ingår i de olika grupperna.

4 På grund av automatisk avrundning till heltal kan summan av andelarna vid en manuell sammanräkning bli högre eller lägre än 100 procent.

Fråga 15

Wilken är den främsta orsaken till att du arbetar vid sidan av dina studier under vårterminen 2022? Markera endast ett svarsalternativ.¹ (Andel i procent)

Svarsalternativ	År	Grupp ²				Kön				Studietakt							Samtliga				
		Kvinna 2013	Kvinna 2015	Kvinna 2017	Kvinna 2022	Man 2013	Man 2015	Man 2017	Man 2022	Deltid 2013	Deltid 2015	Deltid 2017	Deltid 2022	Heltid 2013	Heltid 2015	Heltid 2017	Heltid 2022	Samtliga 2013	Samtliga 2015	Samtliga 2017	Samtliga 2022
För att ha råd att studera		-	-	-	30 (3)	-	-	-	30 (4)	-	-	-	34 (5)	-	-	-	29 (3)	-	-	-	30 (3)
För att få extrapengar		-	-	-	32 (3)	-	-	-	32 (4)	-	-	-	8 (3)	-	-	-	35 (3)	-	-	-	32 (3)
För att få arbetslivserfarenhet		-	-	-	14 (2)	-	-	-	12 (3)	-	-	-	9 (3)	-	-	-	14 (2)	-	-	-	13 (2)
Jag måste försörja andra (barn, partner, föräldrar, släktingar) ³		-	-	-	11 (2)	-	-	-	14 (3)	-	-	-	19 (4)	-	-	-	11 (2)	-	-	-	12 (2)
För att kunna ta mindre studielån/avstå från att ta studielån		-	-	-	4 (1)	-	-	-	4 (2)	-	-	-	10 (3)	-	-	-	3 (1)	-	-	-	4 (1)
För att min arbetsgivare/mitt företag krävde det		-	-	-	2 (1)	-	-	-	1 (1)	-	-	-	6 (2)	-	-	-	1 (1)	-	-	-	2 (1)
För att min utbildning krävde det		-	-	-	1 (1)	-	-	-	1 (1)	-	-	-	3 (2)	-	-	-	1 (1)	-	-	-	1 (1)
För att det fanns en annan huvudsaklig orsak, nämligen		-	-	-	8 (2)	-	-	-	5 (2)	-	-	-	11 (3)	-	-	-	6 (2)	-	-	-	7 (1)
Summa ⁴		-	-	-	100	-	-	-	100	-	-	-	100	-	-	-	100	-	-	-	100

1 Frågan har endast besvarats av dem som svarat "Ja" på fråga 12 - Arbetar du vid sidan av dina studier under vårterminen 2022?

2 I inledningen av denna tabellbilaga förklaras det vilka som ingår i de olika grupperna.

3 Nytt svarsalternativ från och med 2022 års undersökning.

4 På grund av automatisk avrundning kan summan av andelarna vid en manuell sammanräkning bli högre eller lägre än 100 procent.

Fråga 16

Upplever du att arbetet under vårterminen 2022 påverkar dina studier?¹ (Andel i procent)

Svarsalternativ	År	Grupp ²				Kön				Studietakt							Samtliga				
		Kvinna 2013	Kvinna 2015	Kvinna 2017	Kvinna 2022	Man 2013	Man 2015	Man 2017	Man 2022	Deltid 2013	Deltid 2015	Deltid 2017	Deltid 2022	Heltid 2013	Heltid 2015	Heltid 2017	Heltid 2022	Samtliga 2013	Samtliga 2015	Samtliga 2017	Samtliga 2022
Nej		59 (11)	61 (6)	59 (7)	56 (4)	59 (13)	64 (6)	56 (7)	54 (5)	43 (37)	69 (17)	74 (15)	48 (5)	60 (9)	62 (5)	56 (5)	56 (3)	59 (8)	62 (4)	58 (5)	55 (3)
Ja, främst negativt ³		19 (8)	24 (6)	24 (6)	24 (3)	11 (9)	21 (5)	29 (6)	25 (4)	29 (34)	21 (15)	14 (12)	30 (5)	15 (6)	23 (4)	27 (5)	24 (3)	15 (6)	23 (4)	26 (4)	25 (2)
Ja, främst positivt ⁴		22 (9)	15 (5)	17 (6)	20 (3)	30 (13)	15 (5)	15 (5)	21 (4)	28 (33)	10 (11)	12 (11)	22 (4)	25 (8)	15 (3)	17 (4)	20 (3)	26 (7)	15 (3)	16 (4)	20 (2)
Summa ⁵		100	100	100	100	100	100	100	100	100	100	100	100	100	100	100	100	100	100	100	100

1 Frågan har endast besvarats av dem som svarat "Ja" på fråga 12 - Arbetar du vid sidan av dina studier under vårterminen 2022?

2 I inledningen av denna tabellbilaga förklaras det vilka som ingår i de olika grupperna.

3 Svarsalternativet var något annorlunda utformat 2013-2017, då löd det: Ja, negativt.

4 Svarsalternativet var något annorlunda utformat 2013-2017, då löd det: Ja, positivt.

5 På grund av automatisk avrundning kan summan av andelarna vid en manuell sammanräkning bli högre eller lägre än 100 procent.

Fråga 17

Medför arbetet att det kommer att ta längre tid för dig att bli klar med dina studier, jämfört med om du inte hade arbetat vid sidan av studierna?¹ (Andel i procent)

Svarsalternativ	År	Grupp ²				Kön				Studietakt							Samtliga				
		Kvinna 2013	Kvinna 2015	Kvinna 2017	Kvinna 2022	Man 2013	Man 2015	Man 2017	Man 2022	Deltid 2013	Deltid 2015	Deltid 2017	Deltid 2022	Heltid 2013	Heltid 2015	Heltid 2017	Heltid 2022	Samtliga 2013	Samtliga 2015	Samtliga 2017	Samtliga 2022
Nej		96 (4)	99 (1)	95 (3)	92 (2)	100 (0)	95 (3)	89 (4)	86 (3)	100 (0)	90 (11)	94 (8)	85 (4)	98 (3)	98 (1)	93 (3)	90 (2)	98 (2)	97 (1)	93 (3)	89 (2)
Ja, det fördröjer studierna med mindre än en termin		4 (4)	1 (1)	1 (2)	2 (1)	0 (0)	2 (2)	7 (4)	4 (2)	0 (0)	7 (9)	0 (0)	3 (2)	2 (3)	1 (1)	4 (2)	3 (1)	2 (2)	2 (1)	3 (2)	3 (1)
Ja, det fördröjer studierna med mer än en termin		0 (0)	0 (1)	1 (2)	1 (1)	0 (0)	1 (1)	2 (2)	3 (2)	0 (0)	3 (6)	4 (7)	4 (2)	0 (0)	0 (1)	1 (1)	1 (1)	0 (0)	1 (1)	2 (1)	2 (1)
Ja, det fördröjer studierna, men jag vet inte med hur mycket ³		-	-	-	5 (2)	-	-	-	7 (2)	-	-	-	8 (3)	-	-	-	6 (2)	-	-	-	6 (1)
Ja, det fördröjer studierna med en termin ⁴		0 (0)	0 (0)	3 (2)	-	0 (0)	1 (1)	2 (2)	-	0 (0)	0 (0)	2 (5)	-	0 (0)	1 (1)	2 (2)	-	0 (0)	1 (1)	2 (2)	-
Summa ⁵		100	100	100	100	100	100	100	100	100	100	100	100	100	100	100	100	100	100	100	100

1 Frågan har endast besvarats av dem som svarat "Ja" på fråga 12 - Arbetade du vid sidan av dina studier under vårterminen 2022?

2 I inledningen av denna tabellbilaga förklaras det vilka som ingår i de olika grupperna.

3 Nytt svarsalternativ från och med 2022 års undersökning.

4 Detta svarsalternativ fanns inte med i undersökningen 2022.

5 På grund av automatisk avrundning kan summan av andelarna vid en manuell sammanräkning bli högre eller lägre än 100 procent.

Fråga 18

Bor du tillsammans med någon/några? Du kan markera flera svarsalternativ. (Andel i procent)

Svarsalternativ	År	Grupp ¹				Kön								Studietakt				Samtliga			
		Kvinna 2013	Kvinna 2015	Kvinna 2017	Kvinna 2022	Man 2013	Man 2015	Man 2017	Man 2022	Deltid 2013	Deltid 2015	Deltid 2017	Deltid 2022	Heltid 2013	Heltid 2015	Heltid 2017	Heltid 2022	Samtliga 2013	Samtliga 2015	Samtliga 2017	Samtliga 2022
Nej		20 (6)	23 (4)	14 (4)	20 (2)	17 (6)	27 (4)	27 (4)	31 (3)	14 (26)	4 (7)	7 (8)	15 (3)	19 (4)	25 (3)	20 (3)	26 (2)	19 (4)	25 (3)	19 (3)	25 (2)
Ja, med andra studerande eller vänner		7 (4)	4 (2)	5 (2)	2 (1)	4 (3)	10 (2)	10 (3)	4 (1)	0 (0)	0 (0)	0 (0)	2 (1)	6 (3)	7 (1)	7 (2)	3 (1)	6 (3)	7 (1)	7 (2)	3 (1)
Ja, med make/maka, partner eller sambo		40 (7)	40 (4)	31 (5)	31 (2)	40 (8)	32 (4)	25 (4)	27 (3)	29 (34)	67 (16)	25 (14)	29 (4)	40 (5)	35 (3)	28 (3)	29 (2)	40 (5)	36 (3)	28 (3)	29 (2)
Ja, tillsammans med make/maka/partner/sambo och med barn eller ungdomar under 21 år (t.ex. syskon, egna barn, partners barn)		26 (6)	27 (4)	39 (5)	32 (2)	20 (7)	21 (3)	24 (4)	19 (2)	57 (37)	33 (16)	58 (16)	39 (4)	23 (5)	24 (3)	32 (3)	25 (2)	24 (5)	24 (3)	33 (3)	26 (2)
Ja, tillsammans med barn eller ungdomar under 21 år (t.ex. syskon, egna barn, partners barn)		7 (4)	8 (2)	6 (3)	9 (1)	3 (3)	5 (2)	4 (2)	4 (1)	29 (34)	13 (12)	8 (9)	14 (3)	5 (2)	6 (1)	5 (2)	6 (1)	5 (2)	6 (1)	5 (2)	7 (1)
Ja, med någon av eller båda mina föräldrar		9 (4)	5 (2)	5 (2)	9 (1)	20 (7)	14 (3)	11 (3)	19 (2)	0 (0)	3 (6)	2 (5)	5 (2)	14 (4)	9 (2)	8 (2)	14 (2)	14 (4)	9 (2)	8 (2)	14 (1)
Ja, under andra förhållanden, nämligen		3 (2)	2 (1)	4 (2)	2 (1)	5 (4)	2 (1)	3 (1)	2 (1)	0 (0)	0 (0)	4 (7)	2 (1)	4 (2)	2 (1)	3 (1)	2 (1)	4 (2)	2 (1)	3 (1)	2 (1)
Summa ²		111	108	104	105	109	110	104	106	129	119	104	106	110	109	104	105	110	109	104	105

1 I inledningen av denna tabellbilaga förklaras det vilka som ingår i de olika grupperna.

2 Flervalsfråga. Summan kan därför bli högre än 100 procent.

Fråga 19

I vilken typ av bostad bor du? (Andel i procent)

Svarsalternativ	År	Grupp ¹				Kön								Studietakt				Samtliga			
		Kvinna 2013	Kvinna 2015	Kvinna 2017	Kvinna 2022	Man 2013	Man 2015	Man 2017	Man 2022	Deltid 2013	Deltid 2015	Deltid 2017	Deltid 2022	Heltid 2013	Heltid 2015	Heltid 2017	Heltid 2022	Samtliga 2013	Samtliga 2015	Samtliga 2017	Samtliga 2022
Hysesrätt som är studentbostad		5 (3)	4 (2)	2 (2)	4 (1)	3 (3)	11 (3)	13 (3)	9 (2)	0 (0)	0 (0)	0 (0)	1 (1)	4 (2)	7 (2)	7 (2)	7 (1)	4 (2)	7 (2)	7 (2)	7 (1)
Hysesrätt som <i>inte</i> är studentbostad		34 (7)	38 (4)	30 (5)	41 (3)	40 (8)	39 (4)	34 (4)	35 (3)	28 (33)	24 (15)	20 (13)	39 (4)	36 (5)	39 (3)	32 (3)	38 (2)	36 (5)	38 (3)	32 (3)	38 (2)
Bostadsrätt		24 (6)	22 (4)	21 (5)	22 (2)	19 (7)	21 (3)	17 (4)	24 (3)	0 (0)	21 (14)	12 (11)	17 (3)	22 (5)	22 (2)	20 (3)	23 (2)	21 (5)	22 (2)	20 (3)	23 (2)
Villa eller radhus		31 (7)	32 (4)	39 (5)	29 (2)	26 (8)	20 (3)	24 (4)	26 (3)	72 (33)	49 (17)	67 (16)	39 (4)	28 (5)	26 (3)	31 (3)	27 (2)	29 (5)	27 (3)	33 (3)	28 (2)
Rum (inneboende)		3 (3)	2 (1)	6 (3)	3 (1)	9 (5)	7 (2)	10 (3)	3 (1)	0 (0)	0 (0)	1 (3)	2 (1)	6 (3)	4 (1)	8 (2)	3 (1)	6 (3)	4 (1)	7 (2)	3 (1)
Annat, nämligen		4 (3)	3 (1)	2 (1)	2 (1)	3 (3)	1 (1)	2 (1)	2 (1)	0 (0)	6 (8)	0 (0)	2 (1)	4 (2)	2 (1)	2 (1)	2 (1)	3 (2)	2 (1)	2 (1)	2 (1)
Summa ²		100	100	100	100	100	100	100	100	100	100	100	100	100	100	100	100	100	100	100	100

1 I inledningen av denna tabellbilaga förklaras det vilka som ingår i de olika grupperna.

2 På grund av automatisk avrundning kan summan av andelarna vid en manuell sammanräkning bli högre eller lägre än 100 procent.

Fråga 20

Hur mycket betalar du för ditt boende per månad?¹ Inklusive hyra, el, amortering och ränta på bolån. Ange din del av kostnaden för boendet ifall du delar boende med andra. (Andel i procent)

Svarsalternativ	År	Grupp ²				Kön								Studietakt				Samtliga			
		Kvinna 2013	Kvinna 2015	Kvinna 2017	Kvinna 2022	Man 2013	Man 2015	Man 2017	Man 2022	Deltid 2013	Deltid 2015	Deltid 2017	Deltid 2022	Heltid 2013	Heltid 2015	Heltid 2017	Heltid 2022	Samtliga 2013	Samtliga 2015	Samtliga 2017	Samtliga 2022
Jag betalar inget för mitt boende		-	9 (3)	8 (3)	7 (1)	-	11 (3)	9 (3)	11 (2)	-	8 (9)	2 (5)	3 (2)	-	10 (2)	9 (2)	9 (1)	-	10 (2)	8 (2)	9 (1)
1-2 000 kronor		-	5 (2)	3 (2)	4 (1)	-	4 (2)	3 (1)	5 (1)	-	17 (13)	6 (8)	2 (1)	-	4 (1)	3 (1)	5 (1)	-	5 (1)	3 (1)	4 (1)
2 001-3 000 kronor		-	11 (3)	8 (3)	6 (1)	-	12 (3)	11 (3)	7 (2)	-	13 (12)	2 (4)	5 (2)	-	11 (2)	10 (2)	7 (1)	-	11 (2)	9 (2)	7 (1)
3 001-4 000 kronor		-	19 (4)	16 (4)	12 (2)	-	17 (3)	17 (3)	11 (2)	-	27 (15)	19 (13)	9 (3)	-	18 (2)	16 (3)	12 (1)	-	18 (2)	16 (3)	11 (1)
4 001-5 000 kronor		-	16 (3)	20 (4)	15 (2)	-	21 (3)	18 (4)	16 (2)	-	14 (12)	7 (8)	13 (3)	-	19 (2)	20 (3)	15 (2)	-	19 (2)	19 (3)	15 (1)
5 001-7 000 kronor		-	22 (4)	26 (5)	28 (2)	-	22 (3)	26 (4)	25 (3)	-	19 (14)	38 (16)	25 (4)	-	22 (3)	26 (3)	27 (2)	-	22 (2)	26 (3)	27 (2)
7 001 kronor eller mer		-	16 (3)	19 (4)	28 (2)	-	13 (3)	17 (3)	26 (3)	-	3 (6)	26 (14)	43 (5)	-	15 (2)	17 (3)	26 (2)	-	15 (2)	18 (3)	27 (2)
Summa ³		-	100	100	100	-	100	100	100	-	100	100	100	-	100	100	100	-	100	100	100

1 Frågan ställdes för första gången år 2015.

2 I inledningen av denna tabellbilaga förklaras det vilka som ingår i de olika grupperna.

3 På grund av automatisk avrundning kan summan av andelarna vid en manuell sammanräkning bli högre eller lägre än 100 procent.

Fråga 21

Skulle du/ditt hushåll inom en månad klara av att betala en oväntad utgift på 12 000 kronor utan att låna eller be om hjälp?¹ (Andel i procent)

Svarsalternativ	År	Grupp ²				Kön				Studietakt								Samtliga			
		Kvinna 2013	Kvinna 2015	Kvinna 2017	Kvinna 2022	Man 2013	Man 2015	Man 2017	Man 2022	Deltid 2013	Deltid 2015	Deltid 2017	Deltid 2022	Heltid 2013	Heltid 2015	Heltid 2017	Heltid 2022	Samtliga 2013	Samtliga 2015	Samtliga 2017	Samtliga 2022
Ja		-	46 (4)	52 (5)	50 (3)	-	52 (4)	51 (5)	54 (3)	-	50 (17)	50 (16)	49 (5)	-	49 (3)	52 (4)	52 (2)	-	49 (3)	52 (4)	52 (2)
Nej		-	54 (4)	48 (5)	50 (3)	-	48 (4)	49 (5)	46 (3)	-	50 (17)	50 (16)	51 (5)	-	51 (3)	48 (4)	48 (2)	-	51 (3)	48 (4)	48 (2)
Summa ³		-	100	100	100	-	100	100	100	-	100	100	100	-	100	100	100	-	100	100	100

1 Frågan ställdes för första gången år 2015 och löd då "Skulle du/ditt hushåll inom en månad klara av att betala en oväntad utgift på 11 000 kronor utan att låna eller be om hjälp?"

2 I inledningen av denna tabellbilaga förklaras det vilka som ingår i de olika grupperna.

3 På grund av automatisk avrundning kan summan av andelarna vid en manuell sammanräkning bli högre eller lägre än 100 procent.

Fråga 22

Om det inte hade varit möjligt att få studiestöd från CSN när du började studera, hade du ändå börjat?^{1,2} (Andel i procent)

Svarsalternativ	År	Grupp ³				Kön				Studietakt								Samtliga			
		Kvinna 2013	Kvinna 2015	Kvinna 2017	Kvinna 2022	Man 2013	Man 2015	Man 2017	Man 2022	Deltid 2013	Deltid 2015	Deltid 2017	Deltid 2022	Heltid 2013	Heltid 2015	Heltid 2017	Heltid 2022	Samtliga 2013	Samtliga 2015	Samtliga 2017	Samtliga 2022
Ja		8 (4)	7 (2)	10 (3)	9 (2)	22 (7)	11 (3)	11 (3)	13 (2)	0 (0)	15 (13)	45 (17)	24 (4)	14 (4)	9 (2)	8 (2)	10 (1)	14 (4)	9 (2)	10 (2)	11 (1)
Ja, troligen		27 (7)	25 (4)	20 (4)	18 (2)	24 (7)	31 (4)	25 (4)	20 (3)	50 (40)	63 (17)	19 (13)	30 (4)	25 (5)	26 (3)	22 (3)	18 (2)	25 (5)	27 (3)	22 (3)	19 (2)
Nej, troligen inte		46 (8)	51 (4)	53 (5)	47 (3)	40 (8)	45 (4)	46 (5)	45 (3)	33 (38)	19 (14)	31 (16)	32 (4)	44 (6)	49 (3)	51 (4)	47 (2)	43 (6)	48 (3)	50 (4)	46 (2)
Nej		20 (6)	17 (3)	17 (4)	27 (2)	15 (6)	13 (3)	18 (4)	21 (3)	17 (30)	3 (6)	4 (7)	14 (3)	17 (4)	16 (2)	18 (3)	25 (2)	17 (4)	15 (2)	18 (3)	24 (2)
Summa ⁴		100	100	100	100	100	100	100	100	100	100	100	100	100	100	100	100	100	100	100	100

1 Frågan var annorlunda utformad i 2013-2017 års undersökningar, då löd frågan: Om det inte hade funnits statligt studiestöd då du började studera, hade du ändå börjat?

2 Denna fråga besvarades endast av dem som någon gång haft studiestöd.

3 I inledningen av denna tabellbilaga förklaras det vilka som ingår i de olika grupperna.

4 På grund av automatisk avrundning kan summan av andelarna vid en manuell sammanräkning bli högre eller lägre än 100 procent.

Fråga 23

Kände du till att du endast kan få studiemedel i ett visst antal veckor per utbildningsnivå?¹ (Andel i procent)

Svarsalternativ	År	Grupp ²				Kön				Studietakt								Samtliga			
		Kvinna 2013	Kvinna 2015	Kvinna 2017	Kvinna 2022	Man 2013	Man 2015	Man 2017	Man 2022	Deltid 2013	Deltid 2015	Deltid 2017	Deltid 2022	Heltid 2013	Heltid 2015	Heltid 2017	Heltid 2022	Samtliga 2013	Samtliga 2015	Samtliga 2017	Samtliga 2022
Nej		-	-	-	31 (2)	-	-	-	35 (3)	-	-	-	31 (4)	-	-	-	33 (2)	-	-	-	33 (2)
Ja		-	-	-	69 (2)	-	-	-	65 (3)	-	-	-	69 (4)	-	-	-	67 (2)	-	-	-	67 (2)
Summa ³		-	-	-	100	-	-	-	100	-	-	-	100	-	-	-	100	-	-	-	100

1 Denna fråga ställdes för första gången i 2022 års undersökning.

2 I inledningen av denna tabellbilaga förklaras det vilka som ingår i de olika grupperna.

3 På grund av automatisk avrundning kan summan av andelarna vid en manuell sammanräkning bli högre eller lägre än 100 procent.

Fråga 24

Har din planering av dina studier påverkats av att du endast kan få studiemedel i ett visst antal veckor per utbildningsnivå?¹ Du kan markera flera svarsalternativ. (Andel i procent)

Svarsalternativ	År	Grupp ²	Kön								Studietakt					Samtliga						
			Kvinna 2013	Kvinna 2015	Kvinna 2017	Kvinna 2022	Man 2013	Man 2015	Man 2017	Man 2022	Deltid 2013	Deltid 2015	Deltid 2017	Deltid 2022	Heltid 2013	Heltid 2015	Heltid 2017	Heltid 2022	Samtliga 2013	Samtliga 2015	Samtliga 2017	Samtliga 2022
Nej			-	-	-	68 (3)	-	-	-	74 (3)	-	-	-	72 (5)	-	-	-	71 (3)	-	-	-	71 (2)
Ja, jag har planerat mina studier mer noggrant			-	-	-	14 (2)	-	-	-	13 (3)	-	-	-	12 (4)	-	-	-	14 (2)	-	-	-	14 (2)
Ja, jag har koncentrerat mig mer på mina studier			-	-	-	9 (2)	-	-	-	7 (2)	-	-	-	7 (3)	-	-	-	8 (2)	-	-	-	8 (1)
Ja, jag har läst fler kurser per termin			-	-	-	2 (1)	-	-	-	2 (1)	-	-	-	1 (1)	-	-	-	2 (1)	-	-	-	2 (1)
Ja, jag har valt en kortare utbildning			-	-	-	11 (2)	-	-	-	7 (2)	-	-	-	4 (2)	-	-	-	10 (2)	-	-	-	9 (1)
Ja, jag har inte läst kurser vid sidan av min utbildningsinriktning, till exempel sommarkurser			-	-	-	3 (1)	-	-	-	2 (1)	-	-	-	2 (2)	-	-	-	3 (1)	-	-	-	3 (1)
Ja, jag har varit tvungen att hoppa över kurser som jag anser är viktiga för min utbildning			-	-	-	0 (0)	-	-	-	0 (0)	-	-	-	1 (1)	-	-	-	0 (0)	-	-	-	0 (0)
Ja, jag har valt att använda mindre studiemedel än jag har haft rätt till			-	-	-	2 (1)	-	-	-	1 (1)	-	-	-	6 (3)	-	-	-	1 (1)	-	-	-	2 (1)
Ja, på annat sätt, nämligen			-	-	-	3 (1)	-	-	-	2 (1)	-	-	-	2 (2)	-	-	-	2 (1)	-	-	-	2 (1)
Summa ³			-	-	-	112	-	-	-	109	-	-	-	108	-	-	-	111	-	-	-	111

1 Resultatet från tidigare års undersökningar är inte jämförbart med resultatet från 2022.

2 I inledningen av denna tabellbilaga förklaras det vilka som ingår i de olika grupperna.

3 Flervalsfråga. Summan kan därför bli högre än 100 procent.

Fråga 25:1

Hur ser du på studielån? Studielån är ett fördelaktigt lån. (Andel i procent)¹

Svarsalternativ	År	Grupp ²	Kön								Studietakt					Samtliga						
			Kvinna 2013	Kvinna 2015	Kvinna 2017	Kvinna 2022	Man 2013	Man 2015	Man 2017	Man 2022	Deltid 2013	Deltid 2015	Deltid 2017	Deltid 2022	Heltid 2013	Heltid 2015	Heltid 2017	Heltid 2022	Samtliga 2013	Samtliga 2015	Samtliga 2017	Samtliga 2022
Stämmer inte alls			-	-	-	2 (1)	-	-	-	5 (1)	-	-	-	6 (2)	-	-	-	3 (1)	-	-	-	3 (1)
Stämmer till viss del			-	-	-	23 (2)	-	-	-	20 (3)	-	-	-	27 (4)	-	-	-	21 (2)	-	-	-	22 (2)
Stämmer till stor del			-	-	-	31 (2)	-	-	-	32 (3)	-	-	-	35 (4)	-	-	-	31 (2)	-	-	-	31 (2)
Stämmer helt			-	-	-	44 (3)	-	-	-	43 (3)	-	-	-	32 (4)	-	-	-	45 (2)	-	-	-	44 (2)
Summa ³			-	-	-	100	-	-	-	100	-	-	-	100	-	-	-	100	-	-	-	100

1 Denna fråga ställdes för första gången i 2022 års undersökning.

2 I inledningen av denna tabellbilaga förklaras det vilka som ingår i de olika grupperna.

3 På grund av automatisk avrundning kan summan av andelarna vid en manuell sammanräkning bli högre eller lägre än 100 procent.

Fråga 25:2

Hur ser du på studielån? Jag är rädd för att ta studielån. (Andel i procent)¹

Svarsalternativ	År	Grupp ²	Kön								Studietakt					Samtliga						
			Kvinna 2013	Kvinna 2015	Kvinna 2017	Kvinna 2022	Man 2013	Man 2015	Man 2017	Man 2022	Deltid 2013	Deltid 2015	Deltid 2017	Deltid 2022	Heltid 2013	Heltid 2015	Heltid 2017	Heltid 2022	Samtliga 2013	Samtliga 2015	Samtliga 2017	Samtliga 2022
Stämmer inte alls			-	-	-	41 (3)	-	-	-	52 (3)	-	-	-	39 (5)	-	-	-	46 (2)	-	-	-	46 (2)
Stämmer till viss del			-	-	-	42 (3)	-	-	-	34 (3)	-	-	-	32 (4)	-	-	-	39 (2)	-	-	-	38 (2)
Stämmer till stor del			-	-	-	9 (2)	-	-	-	8 (2)	-	-	-	15 (3)	-	-	-	8 (1)	-	-	-	9 (1)
Stämmer helt			-	-	-	8 (1)	-	-	-	6 (2)	-	-	-	14 (3)	-	-	-	6 (1)	-	-	-	7 (1)
Summa ³			-	-	-	100	-	-	-	100	-	-	-	100	-	-	-	100	-	-	-	100

1 Denna fråga ställdes för första gången i 2022 års undersökning.

2 I inledningen av denna tabellbilaga förklaras det vilka som ingår i de olika grupperna.

3 På grund av automatisk avrundning kan summan av andelarna vid en manuell sammanräkning bli högre eller lägre än 100 procent.

Fråga 25:3

Hur ser du på studielån? Att ta studielån är oproblematiskt. (Andel i procent)¹

Svarsalternativ	År	Grupp ²				Kön				Studietakt							Samtliga				
		Kvinna 2013	Kvinna 2015	Kvinna 2017	Kvinna 2022	Man 2013	Man 2015	Man 2017	Man 2022	Deltid 2013	Deltid 2015	Deltid 2017	Deltid 2022	Heltid 2013	Heltid 2015	Heltid 2017	Heltid 2022	Samtliga 2013	Samtliga 2015	Samtliga 2017	Samtliga 2022
Stämmer inte alls		-	-	-	16 (2)	-	-	-	13 (2)	-	-	-	19 (4)	-	-	-	15 (2)	-	-	-	15 (1)
Stämmer till viss del		-	-	-	43 (3)	-	-	-	43 (3)	-	-	-	42 (5)	-	-	-	43 (2)	-	-	-	43 (2)
Stämmer till stor del		-	-	-	26 (2)	-	-	-	26 (3)	-	-	-	21 (4)	-	-	-	27 (2)	-	-	-	26 (2)
Stämmer helt		-	-	-	14 (2)	-	-	-	18 (3)	-	-	-	18 (4)	-	-	-	16 (2)	-	-	-	16 (2)
Summa ³		-	-	-	100	-	-	-	100	-	-	-	100	-	-	-	100	-	-	-	100

1 Denna fråga ställdes för första gången i 2022 års undersökning.

2 I inledningen av denna tabellbilaga förklaras det vilka som ingår i de olika grupperna.

3 På grund av automatisk avrundning kan summan av andelarna vid en manuell sammanräkning bli högre eller lägre än 100 procent.

Fråga 25:4

Hur ser du på studielån? Räntan på studielånen är hög, det är bättre att ta andra lån. (Andel i procent)¹

Svarsalternativ	År	Grupp ²				Kön				Studietakt							Samtliga				
		Kvinna 2013	Kvinna 2015	Kvinna 2017	Kvinna 2022	Man 2013	Man 2015	Man 2017	Man 2022	Deltid 2013	Deltid 2015	Deltid 2017	Deltid 2022	Heltid 2013	Heltid 2015	Heltid 2017	Heltid 2022	Samtliga 2013	Samtliga 2015	Samtliga 2017	Samtliga 2022
Stämmer inte alls		-	-	-	85 (2)	-	-	-	83 (2)	-	-	-	76 (4)	-	-	-	85 (2)	-	-	-	84 (2)
Stämmer till viss del		-	-	-	11 (2)	-	-	-	12 (2)	-	-	-	17 (4)	-	-	-	11 (1)	-	-	-	12 (1)
Stämmer till stor del		-	-	-	2 (1)	-	-	-	2 (1)	-	-	-	5 (2)	-	-	-	2 (1)	-	-	-	2 (1)
Stämmer helt		-	-	-	1 (1)	-	-	-	2 (1)	-	-	-	2 (1)	-	-	-	2 (1)	-	-	-	2 (1)
Summa ³		-	-	-	100	-	-	-	100	-	-	-	100	-	-	-	100	-	-	-	100

1 Denna fråga ställdes för första gången i 2022 års undersökning.

2 I inledningen av denna tabellbilaga förklaras det vilka som ingår i de olika grupperna.

3 På grund av automatisk avrundning kan summan av andelarna vid en manuell sammanräkning bli högre eller lägre än 100 procent.

Fråga 25:5

Hur ser du på studielån? Studielån riskerar att drabba min familj negativt. (Andel i procent)¹

Svarsalternativ	År	Grupp ²				Kön				Studietakt							Samtliga				
		Kvinna 2013	Kvinna 2015	Kvinna 2017	Kvinna 2022	Man 2013	Man 2015	Man 2017	Man 2022	Deltid 2013	Deltid 2015	Deltid 2017	Deltid 2022	Heltid 2013	Heltid 2015	Heltid 2017	Heltid 2022	Samtliga 2013	Samtliga 2015	Samtliga 2017	Samtliga 2022
Stämmer inte alls		-	-	-	68 (3)	-	-	-	72 (3)	-	-	-	60 (5)	-	-	-	71 (2)	-	-	-	70 (2)
Stämmer till viss del		-	-	-	26 (2)	-	-	-	22 (3)	-	-	-	27 (4)	-	-	-	24 (2)	-	-	-	24 (2)
Stämmer till stor del		-	-	-	3 (1)	-	-	-	3 (1)	-	-	-	8 (3)	-	-	-	3 (1)	-	-	-	3 (1)
Stämmer helt		-	-	-	3 (1)	-	-	-	3 (1)	-	-	-	5 (2)	-	-	-	3 (1)	-	-	-	3 (1)
Summa ³		-	-	-	100	-	-	-	100	-	-	-	100	-	-	-	100	-	-	-	100

1 Denna fråga ställdes för första gången i 2022 års undersökning.

2 I inledningen av denna tabellbilaga förklaras det vilka som ingår i de olika grupperna.

3 På grund av automatisk avrundning kan summan av andelarna vid en manuell sammanräkning bli högre eller lägre än 100 procent.

Fråga 25:6

Hur ser du på studielån? Studielånet ger mig möjlighet att studera. (Andel i procent)¹

Svarsalternativ	År	Grupp ²				Kön				Studietakt							Samtliga				
		Kvinna 2013	Kvinna 2015	Kvinna 2017	Kvinna 2022	Man 2013	Man 2015	Man 2017	Man 2022	Deltid 2013	Deltid 2015	Deltid 2017	Deltid 2022	Heltid 2013	Heltid 2015	Heltid 2017	Heltid 2022	Samtliga 2013	Samtliga 2015	Samtliga 2017	Samtliga 2022
Stämmer inte alls		-	-	-	5 (1)	-	-	-	7 (2)	-	-	-	14 (3)	-	-	-	5 (1)	-	-	-	6 (1)
Stämmer till viss del		-	-	-	10 (2)	-	-	-	9 (2)	-	-	-	18 (4)	-	-	-	9 (1)	-	-	-	9 (1)
Stämmer till stor del		-	-	-	19 (2)	-	-	-	26 (3)	-	-	-	25 (4)	-	-	-	22 (2)	-	-	-	22 (2)
Stämmer helt		-	-	-	66 (3)	-	-	-	58 (3)	-	-	-	42 (5)	-	-	-	64 (2)	-	-	-	62 (2)
Summa ³		-	-	-	100	-	-	-	100	-	-	-	100	-	-	-	100	-	-	-	100

1 Denna fråga ställdes för första gången i 2022 års undersökning.

2 I inledningen av denna tabellbilaga förklaras det vilka som ingår i de olika grupperna.

3 På grund av automatisk avrundning kan summan av andelarna vid en manuell sammanräkning bli högre eller lägre än 100 procent.

Fråga 25:7

Hur ser du på studielån? Att betala ränta strider mot min tro. (Andel i procent)¹

Svarsalternativ	År	Grupp ²		Kön				Studietakt							Samtliga						
		Kvinna 2013	Kvinna 2015	Kvinna 2017	Kvinna 2022	Man 2013	Man 2015	Man 2017	Man 2022	Deltid 2013	Deltid 2015	Deltid 2017	Deltid 2022	Heltid 2013	Heltid 2015	Heltid 2017	Heltid 2022	Samtliga 2013	Samtliga 2015	Samtliga 2017	Samtliga 2022
Stämmer inte alls		-	-	-	79 (2)	-	-	-	74 (3)	-	-	-	75 (4)	-	-	-	77 (2)	-	-	-	77 (2)
Stämmer till viss del		-	-	-	15 (2)	-	-	-	17 (3)	-	-	-	16 (4)	-	-	-	16 (2)	-	-	-	16 (2)
Stämmer till stor del		-	-	-	3 (1)	-	-	-	4 (1)	-	-	-	6 (2)	-	-	-	4 (1)	-	-	-	4 (1)
Stämmer helt		-	-	-	3 (1)	-	-	-	4 (1)	-	-	-	4 (2)	-	-	-	3 (1)	-	-	-	3 (1)
Summa ³		-	-	-	100	-	-	-	100	-	-	-	100	-	-	-	100	-	-	-	100

1 Denna fråga ställdes för första gången i 2022 års undersökning.

2 I inledningen av denna tabellbilaga förklaras det vilka som ingår i de olika grupperna.

3 På grund av automatisk avrundning kan summan av andelarna vid en manuell sammanräkning bli högre eller lägre än 100 procent.

Fråga 25:8

Hur ser du på studielån? Studierna kommer inte att ge tillräckligt goda chanser att få ett arbete eller ger inte ett arbete med tillräckligt hög lön för att kunna betala tillbaka studielånet. (Andel i procent)¹

Svarsalternativ	År	Grupp ²		Kön				Studietakt							Samtliga						
		Kvinna 2013	Kvinna 2015	Kvinna 2017	Kvinna 2022	Man 2013	Man 2015	Man 2017	Man 2022	Deltid 2013	Deltid 2015	Deltid 2017	Deltid 2022	Heltid 2013	Heltid 2015	Heltid 2017	Heltid 2022	Samtliga 2013	Samtliga 2015	Samtliga 2017	Samtliga 2022
Stämmer inte alls		-	-	-	57 (3)	-	-	-	68 (3)	-	-	-	56 (5)	-	-	-	62 (2)	-	-	-	62 (2)
Stämmer till viss del		-	-	-	30 (3)	-	-	-	21 (3)	-	-	-	29 (4)	-	-	-	26 (2)	-	-	-	26 (2)
Stämmer till stor del		-	-	-	8 (1)	-	-	-	7 (2)	-	-	-	10 (3)	-	-	-	8 (1)	-	-	-	8 (1)
Stämmer helt		-	-	-	5 (1)	-	-	-	4 (1)	-	-	-	6 (2)	-	-	-	4 (1)	-	-	-	5 (1)
Summa ³		-	-	-	100	-	-	-	100	-	-	-	100	-	-	-	100	-	-	-	100

1 Denna fråga ställdes för första gången i 2022 års undersökning.

2 I inledningen av denna tabellbilaga förklaras det vilka som ingår i de olika grupperna.

3 På grund av automatisk avrundning kan summan av andelarna vid en manuell sammanräkning bli högre eller lägre än 100 procent.

Fråga 25:9

Hur ser du på studielån? Att ta studielån är att ligga samhället till last. (Andel i procent)¹

Svarsalternativ	År	Grupp ²		Kön				Studietakt							Samtliga						
		Kvinna 2013	Kvinna 2015	Kvinna 2017	Kvinna 2022	Man 2013	Man 2015	Man 2017	Man 2022	Deltid 2013	Deltid 2015	Deltid 2017	Deltid 2022	Heltid 2013	Heltid 2015	Heltid 2017	Heltid 2022	Samtliga 2013	Samtliga 2015	Samtliga 2017	Samtliga 2022
Stämmer inte alls		-	-	-	81 (2)	-	-	-	77 (3)	-	-	-	80 (4)	-	-	-	79 (2)	-	-	-	79 (2)
Stämmer till viss del		-	-	-	16 (2)	-	-	-	18 (3)	-	-	-	14 (3)	-	-	-	17 (2)	-	-	-	17 (2)
Stämmer till stor del		-	-	-	2 (1)	-	-	-	3 (1)	-	-	-	3 (2)	-	-	-	3 (1)	-	-	-	3 (1)
Stämmer helt		-	-	-	1 (1)	-	-	-	1 (1)	-	-	-	3 (2)	-	-	-	1 (0)	-	-	-	1 (0)
Summa ³		-	-	-	100	-	-	-	100	-	-	-	100	-	-	-	100	-	-	-	100

1 Denna fråga ställdes för första gången i 2022 års undersökning.

2 I inledningen av denna tabellbilaga förklaras det vilka som ingår i de olika grupperna.

3 På grund av automatisk avrundning kan summan av andelarna vid en manuell sammanräkning bli högre eller lägre än 100 procent.

Fråga 26

Studerar du, eller har du någon gång studerat, med studielån?¹ (Andel i procent)

Svarsalternativ	År	Grupp ²				Kön				Studietakt								Samtliga			
		Kvinna 2013	Kvinna 2015	Kvinna 2017	Kvinna 2022	Man 2013	Man 2015	Man 2017	Man 2022	Deltid 2013	Deltid 2015	Deltid 2017	Deltid 2022	Heltid 2013	Heltid 2015	Heltid 2017	Heltid 2022	Samtliga 2013	Samtliga 2015	Samtliga 2017	Samtliga 2022
Ja		-	86 (3)	83 (4)	87 (2)	-	84 (3)	86 (3)	83 (2)	-	72 (16)	59 (16)	72 (4)	-	86 (2)	86 (3)	87 (2)	-	85 (2)	84 (3)	85 (1)
Nej		-	14 (3)	17 (4)	13 (2)	-	16 (3)	14 (3)	17 (2)	-	28 (16)	41 (16)	28 (4)	-	14 (2)	14 (3)	13 (2)	-	15 (2)	16 (3)	15 (1)
Summa ³		-	100	100	100	-	100	100	100	-	100	100	100	-	100	100	100	-	100	100	100

1 Frågan ställdes för första gången år 2015.

2 I inledningen av denna tabellbilaga förklaras det vilka som ingår i de olika grupperna.

3 På grund av automatisk avrundning kan summan av andelarna vid en manuell sammanräkning bli högre eller lägre än 100 procent.

Fråga 27

Vad är den huvudsakliga anledningen till att du valde att ta studielån?¹ Markera endast ett svarsalternativ. (Andel i procent)

Svarsalternativ	År	Grupp ²				Kön				Studietakt								Samtliga			
		Kvinna 2013	Kvinna 2015	Kvinna 2017	Kvinna 2022	Man 2013	Man 2015	Man 2017	Man 2022	Deltid 2013	Deltid 2015	Deltid 2017	Deltid 2022	Heltid 2013	Heltid 2015	Heltid 2017	Heltid 2022	Samtliga 2013	Samtliga 2015	Samtliga 2017	Samtliga 2022
Jag behöver studielånet för att ha råd att studera		-	-	-	76 (2)	-	-	-	74 (3)	-	-	-	66 (5)	-	-	-	76 (2)	-	-	-	75 (2)
Jag vill spara hela eller delar av studielånet (t.ex. barn, partner, föräldrar, släktingar)		-	-	-	4 (1)	-	-	-	5 (2)	-	-	-	2 (2)	-	-	-	5 (1)	-	-	-	4 (1)
Jag vill ha extrapengar		-	-	-	6 (1)	-	-	-	6 (2)	-	-	-	12 (4)	-	-	-	6 (1)	-	-	-	6 (1)
Jag vill slippa arbeta samtidigt som jag studerar		-	-	-	1 (1)	-	-	-	2 (1)	-	-	-	3 (2)	-	-	-	1 (1)	-	-	-	1 (1)
Jag vill inte att mina föräldrar/min partner ska behöva försörja mig		-	-	-	6 (1)	-	-	-	8 (2)	-	-	-	6 (3)	-	-	-	7 (1)	-	-	-	7 (1)
Annan anledning, vilken		-	-	-	4 (1)	-	-	-	4 (1)	-	-	-	3 (2)	-	-	-	4 (1)	-	-	-	4 (1)
Summa ³		-	-	-	2 (1)	-	-	-	2 (1)	-	-	-	6 (3)	-	-	-	2 (1)	-	-	-	2 (1)
Summa ³		-	-	-	100	-	-	-	100	-	-	-	100	-	-	-	100	-	-	-	100

1 Denna fråga ställdes för första gången i 2022 års undersökning. Denna fråga besvarades endast av dem som någon gång haft studielån.

2 I inledningen av denna tabellbilaga förklaras det vilka som ingår i de olika grupperna.

3 På grund av automatisk avrundning kan summan av andelarna vid en manuell sammanräkning bli högre eller lägre än 100 procent.

Fråga 28

Skulle du ha börjat studera om du inte hade kunnat få studielån?¹ (Andel i procent)

Svarsalternativ	År	Grupp ²				Kön				Studietakt								Samtliga			
		Kvinna 2013	Kvinna 2015	Kvinna 2017	Kvinna 2022	Man 2013	Man 2015	Man 2017	Man 2022	Deltid 2013	Deltid 2015	Deltid 2017	Deltid 2022	Heltid 2013	Heltid 2015	Heltid 2017	Heltid 2022	Samtliga 2013	Samtliga 2015	Samtliga 2017	Samtliga 2022
Ja		10 (5)	7 (3)	6 (3)	7 (1)	23 (8)	12 (3)	9 (3)	9 (2)	0 (0)	17 (16)	25 (18)	11 (4)	16 (5)	9 (2)	6 (2)	8 (1)	16 (5)	9 (2)	7 (2)	8 (1)
Ja, troligen		20 (7)	21 (4)	18 (5)	14 (2)	21 (8)	24 (4)	26 (4)	20 (3)	0 (0)	35 (20)	18 (16)	22 (5)	21 (5)	22 (3)	22 (3)	16 (2)	20 (5)	22 (3)	21 (3)	17 (2)
Nej, troligen inte		47 (8)	48 (5)	53 (6)	49 (3)	36 (9)	45 (4)	46 (5)	47 (4)	66 (53)	38 (21)	44 (21)	47 (6)	42 (6)	47 (3)	50 (4)	48 (2)	42 (6)	47 (3)	50 (4)	48 (2)
Nej		24 (7)	24 (4)	23 (5)	30 (3)	20 (7)	19 (4)	19 (4)	24 (3)	34 (53)	10 (13)	14 (15)	20 (5)	22 (5)	22 (3)	22 (3)	28 (2)	22 (5)	22 (3)	21 (3)	28 (2)
Summa ³		100	100	100	100	100	100	100	100	100	100	100	100	100	100	100	100	100	100	100	100

1 Denna fråga besvarades endast av dem som någon gång haft studielån.

2 I inledningen av denna tabellbilaga förklaras det vilka som ingår i de olika grupperna.

3 På grund av automatisk avrundning kan summan av andelarna vid en manuell sammanräkning bli högre eller lägre än 100 procent.

Fråga 29

Har du påverkats av att studielånet du tar, eller har tagit, ska betalas tillbaka? Du kan markera flera svarsalternativ.¹ (Andel i procent)

Svarsalternativ	År	Grupp ²	Kön								Studietakt				Samtliga							
			Kvinna 2013	Kvinna 2015	Kvinna 2017	Kvinna 2022	Man 2013	Man 2015	Man 2017	Man 2022	Deltid 2013	Deltid 2015	Deltid 2017	Deltid 2022	Heltid 2013	Heltid 2015	Heltid 2017	Heltid 2022	Samtliga 2013	Samtliga 2015	Samtliga 2017	Samtliga 2022
Nej			70 (8)	66 (4)	66 (6)	60 (3)	70 (9)	78 (4)	68 (5)	71 (3)	34 (53)	71 (19)	67 (20)	58 (6)	71 (6)	71 (3)	67 (4)	65 (2)	70 (6)	71 (3)	67 (4)	65 (2)
Ja, jag har inte lånat alls under någon eller några terminer			4 (3)	6 (2)	4 (2)	3 (1)	2 (3)	3 (2)	5 (2)	2 (1)	0 (0)	4 (8)	7 (11)	5 (3)	4 (2)	5 (1)	5 (2)	2 (1)	4 (2)	5 (1)	5 (2)	3 (1)
Ja, jag har lånat mindre än jag haft möjlighet till under någon eller några terminer			7 (4)	9 (3)	6 (3)	5 (1)	12 (6)	3 (2)	6 (2)	2 (1)	0 (0)	10 (13)	3 (7)	11 (4)	9 (4)	6 (2)	6 (2)	3 (1)	9 (4)	7 (2)	6 (2)	4 (1)
Ja, jag har avstått från kurser som jag ansåg var viktiga för min utbildning ³			2 (2)	0 (0)	0 (1)	-	0 (0)	0 (0)	1 (1)	-	0 (0)	0 (0)	0 (0)	-	1 (1)	0 (0)	1 (1)	-	1 (1)	0 (0)	1 (1)	-
Ja, jag har koncentrerat mig mer på mina studier			9 (5)	7 (2)	5 (3)	17 (2)	3 (3)	5 (2)	9 (3)	16 (3)	0 (0)	10 (13)	9 (12)	12 (4)	6 (3)	6 (2)	7 (2)	17 (2)	6 (3)	6 (2)	7 (2)	17 (2)
Ja, jag har arbetat för att inte behöva låna så mycket			7 (4)	7 (2)	4 (2)	5 (1)	6 (4)	3 (2)	5 (2)	3 (1)	34 (53)	4 (8)	19 (16)	12 (4)	6 (3)	5 (1)	3 (1)	4 (1)	7 (3)	5 (1)	4 (2)	4 (1)
Ja, jag har läst fler kurser per termin			0 (0)	0 (1)	0 (1)	2 (1)	0 (0)	0 (0)	1 (1)	1 (1)	0 (0)	0 (0)	0 (0)	2 (2)	0 (0)	0 (0)	1 (1)	1 (1)	0 (0)	0 (0)	1 (1)	1 (1)
Ja, jag har valt en kortare utbildning			10 (5)	16 (3)	15 (4)	12 (2)	7 (5)	8 (2)	9 (3)	9 (2)	0 (0)	10 (13)	0 (0)	8 (3)	9 (4)	12 (2)	13 (3)	11 (2)	9 (3)	12 (2)	13 (3)	11 (1)
Ja, på annat sätt, nämligen			0 (0)	2 (1)	3 (2)	4 (1)	2 (3)	3 (2)	2 (1)	2 (1)	33 (53)	4 (8)	0 (0)	2 (2)	1 (1)	2 (1)	3 (1)	3 (1)	1 (1)	2 (1)	3 (1)	3 (1)
Summa ⁴			110	113	105	108	103	104	105	107	100	112	105	111	107	109	105	107	107	109	105	107

1 Denna fråga besvarades endast av dem som någon gång haft studielån.

2 I inledningen av denna tabellbilaga förklaras det vilka som ingår i de olika grupperna.

3 Detta svarsalternativ fanns inte med i undersökningen 2022.

4 Flervalsfråga. Summan kan därför bli högre än 100 procent.

Fråga 30

Vad är den huvudsakliga anledningen till att du inte har studerat med studielån? Markera endast ett svarsalternativ.¹ (Andel i procent)

Svarsalternativ	År	Grupp ²	Kön								Studietakt				Samtliga							
			Kvinna 2013	Kvinna 2015	Kvinna 2017	Kvinna 2022	Man 2013	Man 2015	Man 2017	Man 2022	Deltid 2013	Deltid 2015	Deltid 2017	Deltid 2022	Heltid 2013	Heltid 2015	Heltid 2017	Heltid 2022	Samtliga 2013	Samtliga 2015	Samtliga 2017	Samtliga 2022
Jag behöver inte ta studielån för att försörja mig under mina studier			-	43 (12)	43 (13)	41 (7)	-	37 (10)	52 (13)	50 (8)	-	55 (34)	65 (25)	56 (9)	-	39 (8)	43 (10)	44 (6)	-	40 (8)	46 (9)	46 (5)
Jag vill inte belasta min ekonomi med den återbetalning som ska göras efter avslutade studier			-	52 (12)	49 (13)	39 (7)	-	59 (10)	33 (12)	28 (7)	-	28 (31)	20 (21)	31 (8)	-	57 (8)	47 (10)	34 (6)	-	56 (8)	43 (9)	33 (5)
Jag har enligt gällande regler inte rätt till studielån			-	0 (0)	2 (4)	2 (2)	-	0 (0)	2 (3)	7 (4)	-	0 (0)	5 (11)	2 (3)	-	0 (0)	2 (2)	5 (3)	-	0 (0)	2 (3)	5 (2)
Jag vill inte låna för jag tycker att det är fel att betala ränta på ett lån			-	0 (0)	4 (5)	5 (3)	-	2 (3)	9 (7)	6 (4)	-	0 (0)	10 (16)	1 (2)	-	1 (2)	5 (4)	6 (3)	-	1 (2)	6 (4)	5 (2)
Jag har tidigare haft en studieskuld och vill inte skuldsätta mig för studier igen			-	0 (0)	0 (0)	-	-	0 (0)	0 (0)	-	-	0 (0)	0 (0)	-	-	0 (0)	0 (0)	-	-	0 (0)	0 (0)	-
Annan anledning, nämligen			-	5 (5)	2 (4)	13 (5)	-	2 (3)	4 (5)	9 (4)	-	17 (26)	0 (0)	10 (5)	-	3 (3)	3 (3)	11 (4)	-	3 (3)	3 (3)	11 (3)
Summa ³			-	100	100	100	-	100	100	100	-	100	100	100	-	100	100	100	-	100	100	100

1 Denna fråga besvarades endast av dem som inte någon gång haft studielån.

2 I inledningen av denna tabellbilaga förklaras det vilka som ingår i de olika grupperna.

3 På grund av automatisk avrundning kan summan av andelarna vid en manuell sammanräkning bli högre eller lägre än 100 procent.

Fråga 31

I vilken utsträckning täcks dina levnadskostnader av dina studiemedel? Markera endast ett svarsalternativ. (Andel i procent)

Svarsalternativ	År	Grupp ¹				Kön				Studietakt				Samtliga							
		Kvinna 2013	Kvinna 2015	Kvinna 2017	Kvinna 2022	Man 2013	Man 2015	Man 2017	Man 2022	Deltid 2013	Deltid 2015	Deltid 2017	Deltid 2022	Heltid 2013	Heltid 2015	Heltid 2017	Heltid 2022	Samtliga 2013	Samtliga 2015	Samtliga 2017	Samtliga 2022
Mer än 100 procent		8 (4)	8 (3)	6 (3)	5 (1)	6 (4)	11 (3)	7 (3)	7 (2)	0 (0)	4 (9)	0 (0)	1 (1)	7 (3)	10 (2)	7 (2)	6 (1)	7 (3)	10 (2)	7 (2)	6 (1)
100 procent		14 (5)	21 (4)	24 (5)	21 (2)	20 (7)	22 (4)	24 (4)	25 (3)	0 (0)	0 (0)	16 (16)	7 (2)	17 (4)	22 (3)	24 (3)	24 (2)	17 (4)	21 (3)	24 (3)	23 (2)
75–99 procent		26 (7)	31 (5)	34 (6)	27 (2)	29 (8)	35 (4)	34 (5)	28 (3)	0 (0)	6 (11)	7 (11)	7 (2)	28 (5)	34 (3)	35 (4)	29 (2)	28 (5)	33 (3)	34 (4)	27 (2)
50–74 procent		25 (7)	24 (4)	21 (5)	25 (2)	30 (8)	19 (4)	26 (4)	24 (3)	20 (35)	29 (20)	11 (14)	23 (4)	27 (5)	22 (3)	24 (3)	25 (2)	27 (5)	22 (3)	23 (3)	25 (2)
25–49 procent		11 (5)	10 (3)	6 (3)	10 (2)	10 (5)	7 (2)	5 (2)	8 (2)	20 (35)	11 (14)	13 (15)	20 (4)	10 (4)	8 (2)	5 (2)	9 (1)	11 (4)	9 (2)	5 (2)	9 (1)
0–24 procent		16 (5)	6 (2)	8 (3)	11 (2)	4 (4)	5 (2)	4 (2)	7 (2)	60 (43)	51 (22)	53 (22)	42 (5)	10 (3)	4 (1)	5 (2)	7 (1)	11 (4)	6 (2)	7 (2)	9 (1)
Summa ²		100	100	100	100	100	100	100	100	100	100	100	100	100	100	100	100	100	100	100	100

1 I inledningen av denna tabellbilaga förklaras det vilka som ingår i de olika grupperna.

2 På grund av automatisk avrundning till heltal kan summan av andelarna vid en manuell sammanräkning bli högre eller lägre än 100 procent.

Fråga 32

Hur bedömer du ditt allmänna hälsotillstånd? (Andel i procent)

Svarsalternativ	År	Grupp ¹				Kön				Studietakt				Samtliga							
		Kvinna 2013	Kvinna 2015	Kvinna 2017	Kvinna 2022	Man 2013	Man 2015	Man 2017	Man 2022	Deltid 2013	Deltid 2015	Deltid 2017	Deltid 2022	Heltid 2013	Heltid 2015	Heltid 2017	Heltid 2022	Samtliga 2013	Samtliga 2015	Samtliga 2017	Samtliga 2022
Mycket bra		13 (5)	16 (3)	19 (4)	23 (2)	28 (8)	25 (3)	22 (4)	28 (3)	14 (26)	25 (15)	17 (13)	28 (4)	20 (4)	20 (2)	20 (3)	25 (2)	20 (4)	20 (2)	20 (3)	26 (2)
Bra		53 (7)	51 (4)	44 (6)	47 (3)	52 (8)	49 (4)	52 (5)	46 (3)	86 (26)	60 (17)	53 (17)	48 (5)	52 (6)	50 (3)	47 (4)	46 (2)	52 (6)	50 (3)	47 (4)	47 (2)
Någorlunda		29 (7)	27 (4)	33 (5)	22 (2)	18 (6)	22 (3)	21 (4)	19 (3)	0 (0)	12 (11)	30 (15)	18 (4)	25 (5)	25 (3)	28 (3)	21 (2)	24 (5)	25 (3)	28 (3)	21 (2)
Dåligt		5 (3)	5 (2)	3 (2)	6 (1)	1 (2)	3 (1)	4 (2)	5 (1)	0 (0)	3 (6)	0 (0)	5 (2)	3 (2)	4 (1)	4 (1)	6 (1)	3 (2)	4 (1)	3 (1)	6 (1)
Mycket dåligt		1 (1)	1 (1)	0 (1)	1 (1)	1 (1)	1 (1)	1 (1)	1 (1)	0 (0)	0 (0)	0 (0)	1 (1)	1 (1)	1 (1)	1 (1)	2 (1)	1 (1)	1 (1)	1 (1)	1 (0)
Summa ²		100	100	100	100	100	100	100	100	100	100	100	100	100	100	100	100	100	100	100	100

1 I inledningen av denna tabellbilaga förklaras det vilka som ingår i de olika grupperna.

2 På grund av automatisk avrundning till heltal kan summan av andelarna vid en manuell sammanräkning bli högre eller lägre än 100 procent.

Fråga 33

Hur bedömer du din hälsa idag jämfört med innan du började studera?¹ Du kan markera flera svarsalternativ. (Andel i procent)

Svarsalternativ	År	Grupp ²				Kön				Studietakt				Samtliga							
		Kvinna 2013	Kvinna 2015	Kvinna 2017	Kvinna 2022	Man 2013	Man 2015	Man 2017	Man 2022	Deltid 2013	Deltid 2015	Deltid 2017	Deltid 2022	Heltid 2013	Heltid 2015	Heltid 2017	Heltid 2022	Samtliga 2013	Samtliga 2015	Samtliga 2017	Samtliga 2022
Den är mycket bättre		-	12 (3)	13 (4)	17 (2)	-	7 (2)	13 (3)	17 (2)	-	3 (6)	4 (6)	11 (3)	-	10 (2)	13 (3)	18 (2)	-	10 (2)	13 (2)	17 (2)
Den är något bättre		-	22 (4)	22 (5)	24 (2)	-	21 (3)	23 (4)	23 (3)	-	20 (14)	23 (14)	18 (4)	-	22 (2)	22 (3)	24 (2)	-	21 (2)	22 (3)	24 (2)
Den är densamma		-	40 (4)	45 (6)	38 (3)	-	48 (4)	44 (5)	41 (3)	-	61 (17)	60 (16)	51 (5)	-	43 (3)	44 (4)	39 (2)	-	44 (3)	45 (4)	40 (2)
Den är något sämre		-	22 (4)	17 (4)	18 (2)	-	21 (3)	19 (4)	16 (2)	-	16 (13)	12 (11)	18 (4)	-	22 (2)	18 (3)	17 (2)	-	21 (2)	18 (3)	17 (2)
Den är mycket sämre		-	4 (2)	3 (2)	3 (1)	-	3 (1)	2 (1)	2 (1)	-	0 (0)	1 (3)	2 (1)	-	4 (1)	2 (1)	3 (1)	-	3 (1)	2 (1)	3 (1)
Summa ³		-	100	100	100	-	100	100	100	-	100	100	100	-	100	100	100	-	100	100	100

1 Frågan ställdes för första gången 2015.

2 I inledningen av denna tabellbilaga förklaras det vilka som ingår i de olika grupperna.

3 På grund av automatisk avrundning kan summan av andelarna vid en manuell sammanräkning bli högre eller lägre än 100 procent.

Fråga 34

Känner du dig för närvarande stressad? Med stress menas ett tillstånd då man känner sig spänd, rastlös, nervös och okoncentrerad. (Andel i procent)¹

Svarsalternativ	År	Grupp ²				Kön				Studietakt				Samtliga							
		Kvinna 2013	Kvinna 2015	Kvinna 2017	Kvinna 2022	Man 2013	Man 2015	Man 2017	Man 2022	Deltid 2013	Deltid 2015	Deltid 2017	Deltid 2022	Heltid 2013	Heltid 2015	Heltid 2017	Heltid 2022	Samtliga 2013	Samtliga 2015	Samtliga 2017	Samtliga 2022
Inte alls		-	-	-	15 (2)	-	-	-	19 (3)	-	-	-	21 (4)	-	-	-	16 (2)	-	-	-	17 (2)
I viss mån		-	-	-	52 (3)	-	-	-	54 (3)	-	-	-	51 (5)	-	-	-	53 (2)	-	-	-	53 (2)
Ganska mycket		-	-	-	19 (2)	-	-	-	16 (2)	-	-	-	18 (4)	-	-	-	17 (2)	-	-	-	17 (2)
Väldigt mycket		-	-	-	15 (2)	-	-	-	11 (2)	-	-	-	10 (3)	-	-	-	13 (2)	-	-	-	13 (1)
Summa ³		-	-	-	100	-	-	-	100	-	-	-	100	-	-	-	100	-	-	-	100

1 Denna fråga ställdes för första gången i 2022 års undersökning.

2 I inledningen av denna tabellbilaga förklaras det vilka som ingår i de olika grupperna.

3 På grund av automatisk avrundning kan summan av andelarna vid en manuell sammanräkning bli högre eller lägre än 100 procent.

Fråga 35

Upplever du krav, från dig själv eller andra, på att prestera i dina nuvarande studier?¹ (Andel i procent)

Svarsalternativ	År	Grupp ²				Kön				Studietakt							Samtliga				
		Kvinna 2013	Kvinna 2015	Kvinna 2017	Kvinna 2022	Man 2013	Man 2015	Man 2017	Man 2022	Deltid 2013	Deltid 2015	Deltid 2017	Deltid 2022	Heltid 2013	Heltid 2015	Heltid 2017	Heltid 2022	Samtliga 2013	Samtliga 2015	Samtliga 2017	Samtliga 2022
Nej, jag upplever inga krav		-	-	-	13 (2)	-	-	-	15 (2)	-	-	-	21 (4)	-	-	-	14 (2)	-	-	-	14 (1)
Ja, och det påverkar mig negativt		-	-	-	39 (3)	-	-	-	28 (3)	-	-	-	36 (5)	-	-	-	34 (2)	-	-	-	34 (2)
Ja, och det påverkar mig positivt		-	-	-	22 (2)	-	-	-	30 (3)	-	-	-	23 (4)	-	-	-	26 (2)	-	-	-	26 (2)
Ja, men det påverkar inte mig		-	-	-	25 (2)	-	-	-	27 (3)	-	-	-	20 (4)	-	-	-	26 (2)	-	-	-	26 (2)
Summa ³		-	-	-	100	-	-	-	100	-	-	-	100	-	-	-	100	-	-	-	100

1 Resultatet från tidigare års undersökningar är inte jämförbart med resultatet från 2022.

2 I inledningen av denna tabellbilaga förklaras det vilka som ingår i de olika grupperna.

3 På grund av automatisk avrundning kan summan av andelarna vid en manuell sammanräkning bli högre eller lägre än 100 procent.

Fråga 36:1

Har du något eller några av följande besvär eller symptom? Trötthet? (Andel i procent)¹

Svarsalternativ	År	Grupp ²				Kön				Studietakt							Samtliga				
		Kvinna 2013	Kvinna 2015	Kvinna 2017	Kvinna 2022	Man 2013	Man 2015	Man 2017	Man 2022	Deltid 2013	Deltid 2015	Deltid 2017	Deltid 2022	Heltid 2013	Heltid 2015	Heltid 2017	Heltid 2022	Samtliga 2013	Samtliga 2015	Samtliga 2017	Samtliga 2022
Nej		-	-	-	19 (2)	-	-	-	35 (3)	-	-	-	24 (4)	-	-	-	27 (2)	-	-	-	27 (2)
Ja, lätta besvär		-	-	-	60 (3)	-	-	-	53 (3)	-	-	-	64 (5)	-	-	-	56 (2)	-	-	-	57 (2)
Ja, svåra besvär		-	-	-	21 (2)	-	-	-	11 (2)	-	-	-	12 (3)	-	-	-	17 (2)	-	-	-	17 (2)
Summa ³		-	-	-	100	-	-	-	100	-	-	-	100	-	-	-	100	-	-	-	100

1 Denna fråga ställdes för första gången i 2022 års undersökning.

2 I inledningen av denna tabellbilaga förklaras det vilka som ingår i de olika grupperna.

3 På grund av automatisk avrundning kan summan av andelarna vid en manuell sammanräkning bli högre eller lägre än 100 procent.

Fråga 36:2

Har du något eller några av följande besvär eller symptom? Sömnsvårigheter? (Andel i procent)¹

Svarsalternativ	År	Grupp ²				Kön				Studietakt							Samtliga				
		Kvinna 2013	Kvinna 2015	Kvinna 2017	Kvinna 2022	Man 2013	Man 2015	Man 2017	Man 2022	Deltid 2013	Deltid 2015	Deltid 2017	Deltid 2022	Heltid 2013	Heltid 2015	Heltid 2017	Heltid 2022	Samtliga 2013	Samtliga 2015	Samtliga 2017	Samtliga 2022
Nej		-	-	-	49 (3)	-	-	-	53 (3)	-	-	-	52 (5)	-	-	-	51 (2)	-	-	-	51 (2)
Ja, lätta besvär		-	-	-	38 (3)	-	-	-	35 (3)	-	-	-	39 (5)	-	-	-	36 (2)	-	-	-	37 (2)
Ja, svåra besvär		-	-	-	13 (2)	-	-	-	12 (2)	-	-	-	9 (3)	-	-	-	13 (2)	-	-	-	12 (1)
Summa ³		-	-	-	100	-	-	-	100	-	-	-	100	-	-	-	100	-	-	-	100

1 Denna fråga ställdes för första gången i 2022 års undersökning.

2 I inledningen av denna tabellbilaga förklaras det vilka som ingår i de olika grupperna.

3 På grund av automatisk avrundning kan summan av andelarna vid en manuell sammanräkning bli högre eller lägre än 100 procent.

Fråga 36:3

Har du något eller några av följande besvär eller symptom? Känsla av ensamhet? (Andel i procent)¹

Svarsalternativ	År	Grupp ²				Kön				Studietakt							Samtliga				
		Kvinna 2013	Kvinna 2015	Kvinna 2017	Kvinna 2022	Man 2013	Man 2015	Man 2017	Man 2022	Deltid 2013	Deltid 2015	Deltid 2017	Deltid 2022	Heltid 2013	Heltid 2015	Heltid 2017	Heltid 2022	Samtliga 2013	Samtliga 2015	Samtliga 2017	Samtliga 2022
Nej		-	-	-	59 (3)	-	-	-	60 (3)	-	-	-	69 (4)	-	-	-	59 (2)	-	-	-	60 (2)
Ja, lätta besvär		-	-	-	30 (2)	-	-	-	31 (3)	-	-	-	23 (4)	-	-	-	31 (2)	-	-	-	30 (2)
Ja, svåra besvär		-	-	-	11 (2)	-	-	-	9 (2)	-	-	-	8 (3)	-	-	-	10 (1)	-	-	-	10 (1)
Summa ³		-	-	-	100	-	-	-	100	-	-	-	100	-	-	-	100	-	-	-	100

1 Denna fråga ställdes för första gången i 2022 års undersökning.

2 I inledningen av denna tabellbilaga förklaras det vilka som ingår i de olika grupperna.

3 På grund av automatisk avrundning kan summan av andelarna vid en manuell sammanräkning bli högre eller lägre än 100 procent.

Fråga 36:4

Har du något eller några av följande besvär eller symptom? Ängslan, oro eller ångest? (Andel i procent)¹

Svarsalternativ	År	Grupp ²				Kön				Studietakt							Samtliga				
		Kvinna 2013	Kvinna 2015	Kvinna 2017	Kvinna 2022	Man 2013	Man 2015	Man 2017	Man 2022	Deltid 2013	Deltid 2015	Deltid 2017	Deltid 2022	Heltid 2013	Heltid 2015	Heltid 2017	Heltid 2022	Samtliga 2013	Samtliga 2015	Samtliga 2017	Samtliga 2022
Nej		-	-	-	32 (3)	-	-	-	43 (3)	-	-	-	46 (5)	-	-	-	36 (2)	-	-	-	37 (2)
Ja, lätta besvär		-	-	-	49 (3)	-	-	-	45 (3)	-	-	-	43 (5)	-	-	-	47 (2)	-	-	-	47 (2)
Ja, svåra besvär		-	-	-	19 (2)	-	-	-	12 (2)	-	-	-	12 (3)	-	-	-	17 (2)	-	-	-	16 (2)
Summa ³		-	-	-	100	-	-	-	100	-	-	-	100	-	-	-	100	-	-	-	100

1 Denna fråga ställdes för första gången i 2022 års undersökning.

2 I inledningen av denna tabellbilaga förklaras det vilka som ingår i de olika grupperna.

3 På grund av automatisk avrundning kan summan av andelarna vid en manuell sammanräkning bli högre eller lägre än 100 procent.

Fråga 36:5

Har du något eller några av följande besvär eller symptom? Nedstämdhet eller depression? (Andel i procent)¹

Svarsalternativ	År	Grupp ²				Kön				Studietakt							Samtliga				
		Kvinna 2013	Kvinna 2015	Kvinna 2017	Kvinna 2022	Man 2013	Man 2015	Man 2017	Man 2022	Deltid 2013	Deltid 2015	Deltid 2017	Deltid 2022	Heltid 2013	Heltid 2015	Heltid 2017	Heltid 2022	Samtliga 2013	Samtliga 2015	Samtliga 2017	Samtliga 2022
Nej		-	-	-	57 (3)	-	-	-	61 (3)	-	-	-	59 (5)	-	-	-	59 (2)	-	-	-	59 (2)
Ja, lätta besvär		-	-	-	33 (3)	-	-	-	31 (3)	-	-	-	36 (5)	-	-	-	32 (2)	-	-	-	32 (2)
Ja, svåra besvär		-	-	-	10 (2)	-	-	-	8 (2)	-	-	-	5 (2)	-	-	-	9 (1)	-	-	-	9 (1)
Summa ³		-	-	-	100	-	-	-	100	-	-	-	100	-	-	-	100	-	-	-	100

1 Denna fråga ställdes för första gången i 2022 års undersökning.

2 I inledningen av denna tabellbilaga förklaras det vilka som ingår i de olika grupperna.

3 På grund av automatisk avrundning kan summan av andelarna vid en manuell sammanräkning bli högre eller lägre än 100 procent.

Fråga 36:6

Har du något eller några av följande besvär eller symptom? Ont i magen? (Andel i procent)¹

Svarsalternativ	År	Grupp ²				Kön				Studietakt							Samtliga				
		Kvinna 2013	Kvinna 2015	Kvinna 2017	Kvinna 2022	Man 2013	Man 2015	Man 2017	Man 2022	Deltid 2013	Deltid 2015	Deltid 2017	Deltid 2022	Heltid 2013	Heltid 2015	Heltid 2017	Heltid 2022	Samtliga 2013	Samtliga 2015	Samtliga 2017	Samtliga 2022
Nej		-	-	-	66 (3)	-	-	-	78 (3)	-	-	-	73 (4)	-	-	-	71 (2)	-	-	-	71 (2)
Ja, lätta besvär		-	-	-	28 (2)	-	-	-	18 (3)	-	-	-	21 (4)	-	-	-	24 (2)	-	-	-	23 (2)
Ja, svåra besvär		-	-	-	7 (1)	-	-	-	4 (1)	-	-	-	6 (2)	-	-	-	6 (1)	-	-	-	6 (1)
Summa ³		-	-	-	100	-	-	-	100	-	-	-	100	-	-	-	100	-	-	-	100

1 Denna fråga ställdes för första gången i 2022 års undersökning.

2 I inledningen av denna tabellbilaga förklaras det vilka som ingår i de olika grupperna.

3 På grund av automatisk avrundning kan summan av andelarna vid en manuell sammanräkning bli högre eller lägre än 100 procent.

Fråga 36:7

Har du något eller några av följande besvär eller symptom? Huvudvärk eller migrän? (Andel i procent)¹

Svarsalternativ	År	Grupp ²				Kön				Studietakt							Samtliga				
		Kvinna 2013	Kvinna 2015	Kvinna 2017	Kvinna 2022	Man 2013	Man 2015	Man 2017	Man 2022	Deltid 2013	Deltid 2015	Deltid 2017	Deltid 2022	Heltid 2013	Heltid 2015	Heltid 2017	Heltid 2022	Samtliga 2013	Samtliga 2015	Samtliga 2017	Samtliga 2022
Nej		-	-	-	47 (3)	-	-	-	72 (3)	-	-	-	54 (5)	-	-	-	58 (2)	-	-	-	58 (2)
Ja, lätta besvär		-	-	-	42 (3)	-	-	-	25 (3)	-	-	-	39 (5)	-	-	-	34 (2)	-	-	-	34 (2)
Ja, svåra besvär		-	-	-	12 (2)	-	-	-	4 (1)	-	-	-	7 (3)	-	-	-	8 (1)	-	-	-	8 (1)
Summa ³		-	-	-	100	-	-	-	100	-	-	-	100	-	-	-	100	-	-	-	100

1 Denna fråga ställdes för första gången i 2022 års undersökning.

2 I inledningen av denna tabellbilaga förklaras det vilka som ingår i de olika grupperna.

3 På grund av automatisk avrundning kan summan av andelarna vid en manuell sammanräkning bli högre eller lägre än 100 procent.

Fråga 36:8

Har du något eller några av följande besvär eller symptom? Andra psykiska besvär? (Andel i procent)¹

Svarsalternativ	År	Grupp ²				Kön				Studietakt				Samtliga							
		Kvinna 2013	Kvinna 2015	Kvinna 2017	Kvinna 2022	Man 2013	Man 2015	Man 2017	Man 2022	Deltid 2013	Deltid 2015	Deltid 2017	Deltid 2022	Heltid 2013	Heltid 2015	Heltid 2017	Heltid 2022	Samtliga 2013	Samtliga 2015	Samtliga 2017	Samtliga 2022
Nej		-	-	-	75 (2)	-	-	-	84 (2)	-	-	-	78 (4)	-	-	-	79 (2)	-	-	-	79 (2)
Ja, lätta besvär		-	-	-	21 (2)	-	-	-	13 (2)	-	-	-	20 (4)	-	-	-	17 (2)	-	-	-	18 (2)
Ja, svåra besvär		-	-	-	4 (1)	-	-	-	3 (1)	-	-	-	3 (2)	-	-	-	4 (1)	-	-	-	4 (1)
Summa ³		-	-	-	100	-	-	-	100	-	-	-	100	-	-	-	100	-	-	-	100

1 Denna fråga ställdes för första gången i 2022 års undersökning.

2 I inledningen av denna tabellbilaga förklaras det vilka som ingår i de olika grupperna.

3 På grund av automatisk avrundning kan summan av andelarna vid en manuell sammanräkning bli högre eller lägre än 100 procent.

Fråga 37

Upplever du att de hälsobesvär du meddelat ovan är orsakade av din nuvarande ekonomiska situation?¹ (Andel i procent)

Svarsalternativ	År	Grupp ²				Kön				Studietakt				Samtliga							
		Kvinna 2013	Kvinna 2015	Kvinna 2017	Kvinna 2022	Man 2013	Man 2015	Man 2017	Man 2022	Deltid 2013	Deltid 2015	Deltid 2017	Deltid 2022	Heltid 2013	Heltid 2015	Heltid 2017	Heltid 2022	Samtliga 2013	Samtliga 2015	Samtliga 2017	Samtliga 2022
Nej, mina hälsobesvär orsakas av något annat ³		42 (8)	43 (5)	55 (7)	47 (3)	64 (9)	47 (5)	62 (6)	51 (4)	84 (30)	47 (19)	81 (17)	50 (5)	50 (6)	44 (3)	57 (5)	49 (2)	51 (6)	44 (3)	58 (4)	49 (2)
Ja, delvis		36 (7)	43 (5)	31 (7)	36 (3)	24 (8)	36 (4)	25 (5)	31 (3)	16 (30)	38 (18)	17 (17)	32 (5)	31 (6)	40 (3)	29 (4)	34 (2)	31 (6)	40 (3)	28 (4)	34 (2)
Ja		10 (5)	5 (2)	4 (3)	7 (1)	6 (4)	6 (2)	5 (2)	6 (2)	0 (0)	10 (11)	2 (5)	6 (3)	8 (3)	6 (1)	4 (2)	7 (1)	8 (3)	6 (1)	4 (2)	7 (1)
Vet inte		12 (5)	9 (3)	10 (4)	10 (2)	6 (5)	10 (3)	8 (3)	12 (2)	0 (0)	5 (8)	0 (0)	12 (3)	10 (4)	10 (2)	10 (3)	11 (2)	10 (4)	10 (2)	9 (3)	11 (1)
Summa ⁴		100	100	100	100	100	100	100	100	100	100	100	100	100	100	100	100	100	100	100	100

1 Frågan var annorlunda utformad i 2013-2017 års undersökningar - då löd frågan: "Tror du att detta/dessa besvär beror på din nuvarande ekonomiska situation?" och besvarades bara av dem som på en tidigare fråga svarat att de haft någon form av besvär.

2 I inledningen av denna tabellbilaga förklaras det vilka som ingår i de olika grupperna.

3 År 2013-2017 löd detta svarsalternativ "Nej".

4 På grund av automatisk avrundning till heltal kan summan av andelarna vid en manuell sammanräkning bli högre eller lägre än 100 procent.

Fråga 39

Upplever du att de hälsobesvär du meddelat ovan är orsakade av din nuvarande studiesituation?¹ (Andel i procent)

Svarsalternativ	År	Grupp ²				Kön				Studietakt				Samtliga							
		Kvinna 2013	Kvinna 2015	Kvinna 2017	Kvinna 2022	Man 2013	Man 2015	Man 2017	Man 2022	Deltid 2013	Deltid 2015	Deltid 2017	Deltid 2022	Heltid 2013	Heltid 2015	Heltid 2017	Heltid 2022	Samtliga 2013	Samtliga 2015	Samtliga 2017	Samtliga 2022
Nej, mina hälsobesvär orsakas av något annat ³		27 (7)	31 (4)	51 (7)	43 (3)	59 (10)	39 (4)	60 (6)	50 (4)	33 (38)	59 (19)	69 (20)	48 (5)	40 (6)	34 (3)	54 (5)	46 (2)	40 (6)	34 (3)	55 (4)	46 (2)
Ja, delvis		53 (8)	51 (5)	38 (7)	38 (3)	22 (8)	41 (4)	25 (5)	33 (3)	67 (38)	23 (16)	21 (18)	37 (5)	40 (6)	48 (3)	33 (4)	36 (2)	40 (6)	47 (3)	32 (4)	36 (2)
Ja		11 (5)	8 (2)	3 (2)	6 (1)	11 (6)	9 (3)	5 (2)	5 (2)	0 (0)	10 (12)	3 (8)	3 (2)	11 (4)	9 (2)	4 (2)	6 (1)	11 (4)	9 (2)	4 (2)	6 (1)
Vet inte		9 (4)	10 (3)	8 (4)	13 (2)	8 (5)	11 (3)	10 (3)	12 (2)	0 (0)	8 (11)	7 (11)	12 (3)	9 (4)	10 (2)	9 (3)	13 (2)	9 (3)	10 (2)	9 (3)	13 (1)
Summa ⁴		100	100	100	100	100	100	100	100	100	100	100	100	100	100	100	100	100	100	100	100

1 Frågan var annorlunda utformad i 2013-2017 års undersökningar - då löd frågan: "Tror du att detta/dessa besvär beror på din nuvarande studiesituation?" och besvarades bara av dem som på en tidigare fråga svarat att de haft någon form av besvär.

2 I inledningen av denna tabellbilaga förklaras det vilka som ingår i de olika grupperna.

3 År 2013-2017 löd detta svarsalternativ "Nej".

4 På grund av automatisk avrundning till heltal kan summan av andelarna vid en manuell sammanräkning bli högre eller lägre än 100 procent.

Fråga 42

Har du varit sjuk under vårterminen 2022?^{1,2} Du kan markera flera svarsalternativ. (Andel i procent)

Svarsalternativ	År	Grupp ³				Kön				Studietakt								Samtliga			
		Kvinna 2013	Kvinna 2015	Kvinna 2017	Kvinna 2022	Man 2013	Man 2015	Man 2017	Man 2022	Deltid 2013	Deltid 2015	Deltid 2017	Deltid 2022	Heltid 2013	Heltid 2015	Heltid 2017	Heltid 2022	Samtliga 2013	Samtliga 2015	Samtliga 2017	Samtliga 2022
Ja, på heltid under kortare tid än 7 dagar		-	30 (4)	24 (5)	23 (2)	-	28 (4)	26 (4)	23 (3)	-	27 (16)	14 (11)	22 (4)	-	29 (3)	26 (3)	23 (2)	-	29 (3)	25 (3)	23 (2)
Ja, på heltid i mellan 7 och 30 dagar		-	6 (2)	5 (2)	7 (1)	-	4 (2)	3 (2)	7 (2)	-	10 (11)	0 (0)	8 (3)	-	5 (1)	5 (2)	7 (1)	-	5 (1)	4 (1)	7 (1)
Ja, på heltid under längre tid än 30 dagar		-	1 (1)	1 (1)	1 (0)	-	0 (0)	1 (1)	1 (1)	-	0 (0)	14 (11)	2 (1)	-	0 (0)	0 (0)	1 (0)	-	0 (0)	1 (1)	1 (0)
Ja, på deltid under kortare tid än 7 dagar		-	11 (3)	4 (2)	11 (2)	-	8 (2)	6 (2)	9 (2)	-	7 (9)	15 (12)	8 (3)	-	9 (2)	4 (1)	10 (1)	-	9 (2)	5 (2)	10 (1)
Ja, på deltid i mellan 7 och 30 dagar		-	1 (1)	3 (2)	3 (1)	-	2 (1)	1 (1)	2 (1)	-	0 (0)	0 (0)	2 (1)	-	1 (1)	2 (1)	3 (1)	-	1 (1)	2 (1)	3 (1)
Ja, på deltid under längre tid än 30 dagar		-	1 (1)	1 (1)	1 (1)	-	0 (0)	0 (0)	1 (1)	-	0 (0)	0 (0)	2 (1)	-	1 (0)	1 (1)	1 (0)	-	1 (0)	1 (1)	1 (0)
Nej		-	53 (4)	63 (5)	55 (3)	-	60 (4)	64 (5)	59 (3)	-	56 (17)	58 (16)	58 (5)	-	56 (3)	64 (4)	57 (2)	-	56 (3)	63 (4)	57 (2)
Summa ⁴		-	102	101	102	-	101	102	101	-	100	100	103	-	102	101	101	-	102	101	102

1 Undersökningarna 2013-2017 skickades ut senare på terminen, vilket kan påverka hur stor andel som varit sjuka.

2 Frågan ställdes för första gången 2015.

3 I inledningen av denna tabellbilaga förklaras det vilka som ingår i de olika grupperna.

4 Flervalsfråga. Summan kan därför bli högre än 100 procent.

Fråga 43

Anmälde du din sjukdom till Försäkringskassan?¹ (Andel i procent)

Svarsalternativ	År	Grupp ²				Kön				Studietakt								Samtliga			
		Kvinna 2013	Kvinna 2015	Kvinna 2017	Kvinna 2022	Man 2013	Man 2015	Man 2017	Man 2022	Deltid 2013	Deltid 2015	Deltid 2017	Deltid 2022	Heltid 2013	Heltid 2015	Heltid 2017	Heltid 2022	Samtliga 2013	Samtliga 2015	Samtliga 2017	Samtliga 2022
Ja		-	10 (4)	11 (6)	14 (3)	-	4 (3)	9 (5)	9 (3)	-	6 (14)	46 (35)	35 (7)	-	8 (3)	9 (4)	10 (2)	-	8 (3)	10 (4)	12 (2)
Nej, jag visste inte att man ska anmäla den till Försäkringskassan ³		-	39 (7)	45 (9)	44 (4)	-	43 (7)	41 (8)	46 (5)	-	36 (27)	37 (34)	23 (6)	-	41 (5)	44 (6)	47 (4)	-	40 (5)	44 (6)	45 (3)
Nej, jag visste att man ska anmäla sjukdom, men inte till vem ⁴		-	2 (2)	2 (3)	2 (1)	-	1 (2)	1 (2)	2 (1)	-	0 (0)	0 (0)	1 (2)	-	2 (1)	2 (2)	2 (1)	-	2 (1)	2 (2)	2 (1)
Nej, jag såg ingen anledning till det		-	42 (7)	33 (9)	28 (4)	-	42 (7)	40 (8)	34 (5)	-	32 (26)	17 (26)	31 (7)	-	42 (5)	37 (6)	30 (3)	-	42 (5)	36 (6)	30 (3)
Nej, jag gjorde det inte av en annan anledning ⁵		-	7 (3)	8 (5)	13 (3)	-	9 (4)	8 (5)	9 (3)	-	25 (24)	0 (0)	11 (5)	-	7 (3)	9 (4)	11 (2)	-	8 (3)	8 (3)	11 (2)
Summa ⁶		-	100	100	100	-	100	100	100	-	100	100	100	-	100	100	100	-	100	100	100

1 Denna fråga ställdes för första gången i 2015 års undersökning. Den besvarades enbart av de som svarat ja på fråga 42.

2 I inledningen av denna tabellbilaga förklaras det vilka som ingår i de olika grupperna.

3 Svarsalternativet var något annorlunda utformat 2015, då löd det "Nej, jag visste inte att man kan anmäla".

4 Svarsalternativet var något annorlunda utformat 2015, då löd det "Nej, jag visste att man kan anmäla sjukdom, men inte till vem".

5 Svarsalternativet var något annorlunda utformat 2013-2017, då löd det "Nej, jag gjorde det inte av någon annan anledning".

6 På grund av automatisk avrundning kan summan av andelarna vid en manuell sammanräkning bli högre eller lägre än 100 procent.

Fråga 44

Har du nedsatt funktion, besvär efter olycksfall, långvarig sjukdom eller annat långvarigt hälsoproblem? (Andel i procent)

Svarsalternativ	År	Grupp ¹				Kön				Studietakt								Samtliga			
		Kvinna 2013	Kvinna 2015	Kvinna 2017	Kvinna 2022	Man 2013	Man 2015	Man 2017	Man 2022	Deltid 2013	Deltid 2015	Deltid 2017	Deltid 2022	Heltid 2013	Heltid 2015	Heltid 2017	Heltid 2022	Samtliga 2013	Samtliga 2015	Samtliga 2017	Samtliga 2022
Nej		84 (5)	80 (4)	74 (5)	85 (2)	86 (6)	84 (3)	77 (4)	88 (2)	100 (0)	79 (14)	67 (16)	82 (4)	85 (4)	82 (2)	76 (3)	87 (2)	85 (4)	82 (2)	75 (3)	86 (1)
Ja ²		16 (5)	20 (4)	26 (5)	15 (2)	14 (6)	16 (3)	23 (4)	12 (2)	0 (0)	21 (14)	33 (16)	18 (4)	15 (4)	18 (2)	24 (3)	13 (2)	15 (4)	18 (2)	25 (3)	14 (1)
Summa ³		100	100	100	100	100	100	100	100	100	100	100	100	100	100	100	100	100	100	100	100

1 I inledningen av denna tabellbilaga förklaras det vilka som ingår i de olika grupperna.

2 Nytt svarsalternativ från och med 2022 års undersökning.

3 På grund av automatisk avrundning kan summan av andelarna vid en manuell sammanräkning bli högre eller lägre än 100 procent.

Fråga 45

Är dina besvär... Du kan markera flera svarsalternativ.¹ (Andel i procent)

Svarsalternativ	År	Grupp ²				Kön				Studietakt							Samtliga				
		Kvinna 2013	Kvinna 2015	Kvinna 2017	Kvinna 2022	Man 2013	Man 2015	Man 2017	Man 2022	Deltid 2013	Deltid 2015	Deltid 2017	Deltid 2022	Heltid 2013	Heltid 2015	Heltid 2017	Heltid 2022	Samtliga 2013	Samtliga 2015	Samtliga 2017	Samtliga 2022
fysiska besvär		61 (18)	59 (10)	59 (11)	69 (6)	68 (19)	74 (9)	75 (8)	67 (9)	0	81 (29)	81 (23)	79 (9)	64 (13)	65 (7)	64 (7)	67 (6)	64 (13)	65 (7)	65 (7)	68 (5)
psyksiska besvär		50 (18)	49 (10)	54 (11)	62 (7)	45 (21)	35 (9)	41 (9)	48 (9)	0	19 (29)	29 (27)	44 (11)	48 (14)	44 (7)	51 (7)	57 (6)	48 (14)	43 (7)	49 (7)	56 (5)
Summa ³		111	108	113	130	114	109	115	115	0	100	109	123	112	109	114	124	112	108	114	124

1 Denna fråga besvarades endast av dem som svarat "Ja" på fråga 44.

2 I inledningen av denna tabellbilaga förklaras det vilka som ingår i de olika grupperna.

3 Flervalsfråga. Summan kan därför bli högre än 100 procent.

Fråga 46

Medför dessa besvär att din studieförmåga är nedsatt?¹ (Andel i procent)

Svarsalternativ	År	Grupp ²				Kön				Studietakt							Samtliga				
		Kvinna 2013	Kvinna 2015	Kvinna 2017	Kvinna 2022	Man 2013	Man 2015	Man 2017	Man 2022	Deltid 2013	Deltid 2015	Deltid 2017	Deltid 2022	Heltid 2013	Heltid 2015	Heltid 2017	Heltid 2022	Samtliga 2013	Samtliga 2015	Samtliga 2017	Samtliga 2022
Nej, inte alls		64 (18)	44 (10)	39 (5)	34 (7)	50 (21)	53 (10)	54 (5)	42 (9)	0	81 (29)	38 (16)	56 (11)	58 (14)	47 (7)	45 (4)	35 (6)	58 (14)	48 (7)	44 (4)	37 (5)
Ja, delvis		36 (18)	48 (10)	59 (6)	58 (7)	45 (21)	40 (10)	37 (5)	51 (9)	0	19 (29)	62 (16)	34 (11)	40 (14)	46 (7)	50 (4)	58 (6)	40 (14)	45 (7)	51 (4)	55 (5)
Ja, i hög grad		0 (0)	8 (5)	3 (2)	8 (4)	5 (9)	6 (5)	9 (3)	6 (4)	0	0 (0)	0 (0)	10 (7)	2 (4)	7 (4)	5 (2)	7 (3)	2 (4)	7 (4)	5 (2)	7 (3)
Summa ³		100	100	100	100	100	100	100	100	0	100	100	100	100	100	100	100	100	100	100	100

1 Denna fråga besvarades endast av dem som svarat "Ja" på fråga 44.

2 I inledningen av denna tabellbilaga förklaras det vilka som ingår i de olika grupperna.

3 På grund av automatisk avrundning till heltal kan summan av andelarna vid en manuell sammanräkning bli högre eller lägre än 100 procent.

Fråga 47

Får du på grund av dessa besvär något särskilt stöd för att klara studierna? Du kan markera flera svarsalternativ.¹ (Andel i procent)

Svarsalternativ	År	Grupp ²				Kön				Studietakt							Samtliga				
		Kvinna 2013	Kvinna 2015	Kvinna 2017	Kvinna 2022	Man 2013	Man 2015	Man 2017	Man 2022	Deltid 2013	Deltid 2015	Deltid 2017	Deltid 2022	Heltid 2013	Heltid 2015	Heltid 2017	Heltid 2022	Samtliga 2013	Samtliga 2015	Samtliga 2017	Samtliga 2022
Ja, från skolan		7 (8)	4 (5)	-	25 (8)	9 (11)	4 (6)	-	4 (5)	0	0 (0)	-	16 (13)	8 (7)	4 (4)	-	17 (6)	8 (7)	4 (4)	-	17 (5)
Ja, från någon annan		26 (14)	21 (10)	-	21 (7)	14 (13)	18 (11)	-	13 (8)	0	100 (0)	-	11 (11)	21 (10)	19 (7)	-	19 (6)	21 (10)	20 (8)	-	18 (6)
Nej, men jag vill gärna få särskilt stöd från skolan		56 (15)	10 (8)	-	20 (7)	68 (17)	12 (9)	-	23 (10)	0	0 (0)	-	18 (13)	61 (12)	10 (6)	-	22 (6)	61 (12)	10 (6)	-	22 (6)
Nej, men jag vill gärna få särskilt stöd från någon annan		15 (11)	20 (10)	-	15 (6)	9 (11)	19 (11)	-	24 (11)	0	0 (0)	-	24 (15)	12 (8)	20 (8)	-	18 (6)	12 (8)	20 (8)	-	18 (6)
Nej, jag vill inte ha något särskilt stöd		11 (10)	47 (13)	-	35 (8)	9 (11)	48 (14)	-	56 (12)	0	0 (0)	-	50 (17)	10 (7)	48 (9)	-	42 (8)	10 (7)	48 (9)	-	43 (7)
Summa ³		115	102	-	117	109	101	-	120	0	100	-	120	112	102	-	118	112	102	-	118

1 Denna fråga besvarades endast av dem som svarat "Ja" på fråga 44. Tyvärr konstruerades denna fråga fel i webbversionen av enkäten 2017. De kunde bara ange ett svarsalternativ. Detta påverkar kvaliteten i resultatet och vi väljer att inte redovisa det för 2017.

2 I inledningen av denna tabellbilaga förklaras det vilka som ingår i de olika grupperna.

3 Flervalsfråga. Summan kan därför bli högre än 100 procent.

Fråga 48

Har du blivit utsatt för kränkningar, trakasserier eller diskriminering i samband med dina studier under vårterminen 2022?¹ (Andel i procent)

Svarsalternativ	År	Grupp ²				Kön				Studietakt							Samtliga				
		Kvinna 2013	Kvinna 2015	Kvinna 2017	Kvinna 2022	Man 2013	Man 2015	Man 2017	Man 2022	Deltid 2013	Deltid 2015	Deltid 2017	Deltid 2022	Heltid 2013	Heltid 2015	Heltid 2017	Heltid 2022	Samtliga 2013	Samtliga 2015	Samtliga 2017	Samtliga 2022
Nej		-	-	-	94 (1)	-	-	-	95 (1)	-	-	-	97 (2)	-	-	-	94 (1)	-	-	-	95 (1)
Ja, någon gång		-	-	-	5 (1)	-	-	-	4 (1)	-	-	-	3 (2)	-	-	-	5 (1)	-	-	-	5 (1)
Ja, flera gånger		-	-	-	1 (0)	-	-	-	1 (1)	-	-	-	0 (0)	-	-	-	1 (0)	-	-	-	1 (0)
Summa ³		-	-	-	100	-	-	-	100	-	-	-	100	-	-	-	100	-	-	-	100

1 Denna fråga ställdes för första gången i 2022 års undersökning.

2 I inledningen av denna tabellbilaga förklaras det vilka som ingår i de olika grupperna.

3 På grund av automatisk avrundning till heltal kan summan av andelarna vid en manuell sammanräkning bli högre eller lägre än 100 procent.

Fråga 49

Om du har blivit kränkt, trakasserad eller diskriminerad i samband med dina studier, vilken diskrimineringsgrund eller annan orsak låg enligt din bedömning bakom att du blev utsatt? Du kan markera flera svarsalternativ.¹ (Andel i procent)

Svarsalternativ	År	Grupp ²				Kön				Deltid				Studietakt				Samtliga			
		Kvinna 2013	Kvinna 2015	Kvinna 2017	Kvinna 2022	Man 2013	Man 2015	Man 2017	Man 2022	Deltid 2013	Deltid 2015	Deltid 2017	Deltid 2022	Heltid 2013	Heltid 2015	Heltid 2017	Heltid 2022	Samtliga 2013	Samtliga 2015	Samtliga 2017	Samtliga 2022
kön		36 (28)	33 (14)	34 (19)	27 (10)	11 (21)	9 (10)	7 (9)	7 (8)	0	0	0 (0)	21 (23)	25 (19)	26 (10)	24 (11)	19 (8)	25 (19)	26 (10)	23 (11)	19 (7)
könsöverskridande identitet eller uttryck etnisk tillhörighet (här ingår exempelvis utländsk bakgrund)		0 (0)	4 (6)	5 (8)	15 (8)	11 (21)	0 (0)	10 (10)	0 (0)	0	0	0 (0)	0 (0)	5 (9)	3 (4)	7 (7)	9 (6)	5 (9)	3 (4)	7 (7)	9 (5)
sexuell läggning		0 (0)	2 (4)	9 (11)	4 (4)	0 (0)	3 (6)	16 (13)	8 (8)	0	0	0 (0)	6 (14)	0 (0)	2 (3)	12 (9)	5 (4)	0 (0)	2 (3)	12 (8)	5 (4)
funktionsnedsättning		0 (0)	2 (4)	14 (14)	11 (7)	0 (0)	3 (6)	13 (12)	4 (6)	0	0	0 (0)	7 (14)	0 (0)	2 (3)	14 (9)	8 (5)	0 (0)	2 (3)	13 (9)	8 (5)
ålder		36 (28)	22 (12)	27 (18)	19 (9)	0 (0)	28 (15)	31 (16)	4 (6)	0	0	0 (0)	44 (28)	20 (18)	24 (9)	29 (12)	12 (6)	20 (18)	24 (9)	29 (12)	13 (6)
religion eller trosuppfattning		0 (0)	0 (0)	0 (0)	2 (3)	0 (0)	11 (10)	7 (9)	16 (12)	0	0	0 (0)	7 (14)	0 (0)	3 (4)	3 (4)	8 (5)	0 (0)	3 (4)	3 (4)	8 (5)
annat, nämligen		45 (29)	27 (13)	25 (17)	36 (11)	44 (32)	27 (15)	26 (15)	41 (16)	0	0	100 (0)	40 (28)	45 (22)	27 (10)	25 (11)	38 (9)	45 (22)	27 (10)	26 (11)	38 (9)
Summa ³		127	121	123	135	111	110	136	126	0	0	100	157	120	118	128	130	120	118	128	132

1 Denna fråga besvarades endast av dem som svarat "Ja" på fråga 48.

2 I inledningen av denna tabellbilaga förklaras det vilka som ingår i de olika grupperna.

3 Flervalsfråga. Summan kan därför bli högre än 100 procent.

Fråga 50

Vem har du blivit kränkt, trakasserad eller diskriminerad av? Du kan markera flera svarsalternativ.¹ (Andel i procent)

Svarsalternativ	År	Grupp ²				Kön				Deltid				Studietakt				Samtliga			
		Kvinna 2013	Kvinna 2015	Kvinna 2017	Kvinna 2022	Man 2013	Man 2015	Man 2017	Man 2022	Deltid 2013	Deltid 2015	Deltid 2017	Deltid 2022	Heltid 2013	Heltid 2015	Heltid 2017	Heltid 2022	Samtliga 2013	Samtliga 2015	Samtliga 2017	Samtliga 2022
Andra studerande		44 (31)	50 (15)	52 (20)	45 (11)	86 (24)	57 (16)	67 (17)	65 (15)	0	0	0 (0)	52 (26)	62 (22)	52 (11)	58 (13)	53 (10)	62 (22)	52 (11)	58 (13)	53 (9)
Lärare eller handledare på min skola ³		-	-	55 (20)	42 (11)	-	-	35 (17)	29 (15)	-	-	0 (0)	10 (16)	-	-	48 (13)	38 (10)	-	-	47 (13)	37 (9)
Lärare eller handledare på min praktikplats ³		-	-	30 (18)	11 (7)	-	-	12 (12)	5 (7)	-	-	0 (0)	0 (0)	-	-	23 (11)	9 (6)	-	-	23 (11)	9 (5)
Administrativ personal på min skola		0 (0)	4 (6)	5 (8)	3 (4)	0 (0)	13 (11)	11 (11)	8 (9)	0	0	0 (0)	0 (0)	0 (0)	7 (5)	7 (7)	5 (4)	0 (0)	7 (5)	7 (7)	5 (4)
Arbetsgivare eller arbetskamrater		22 (26)	26 (13)	25 (17)	8 (6)	0 (0)	7 (8)	9 (10)	11 (10)	0	0	0 (0)	38 (25)	13 (15)	20 (9)	19 (11)	8 (5)	13 (15)	20 (9)	19 (10)	9 (5)
Min egen familj eller släkt		0 (0)	20 (12)	5 (8)	3 (4)	0 (0)	3 (6)	25 (15)	4 (7)	0	0	0 (0)	5 (12)	0 (0)	15 (8)	12 (9)	3 (4)	0 (0)	15 (8)	12 (9)	4 (3)
CSN		11 (19)	0 (0)	5 (8)	3 (4)	0 (0)	6 (8)	4 (7)	0 (0)	0	0	0 (0)	0 (0)	6 (11)	2 (3)	4 (5)	2 (2)	6 (11)	2 (3)	4 (5)	2 (2)
Annan myndighet eller organisation, nämligen		0 (0)	20 (12)	0 (0)	5 (5)	0 (0)	5 (7)	11 (11)	8 (9)	0	0	0 (0)	10 (16)	0 (0)	15 (8)	4 (5)	6 (5)	0 (0)	15 (8)	4 (5)	6 (5)
Någon annan, nämligen		11 (19)	10 (9)	7 (10)	11 (7)	14 (24)	6 (8)	4 (7)	12 (10)	0	0	100 (0)	11 (17)	12 (15)	9 (6)	4 (5)	12 (6)	12 (15)	9 (6)	6 (6)	12 (6)
Summa ⁴		89	129	182	131	100	98	176	141	0	0	100	126	94	120	181	136	94	120	179	135

1 Denna fråga besvarades endast av dem som svarat "Ja" på fråga 48.

2 I inledningen av denna tabellbilaga förklaras det vilka som ingår i de olika grupperna.

3 Svarsalternativet var ihopslaget år 2013 och 2015 och är inte jämförbart med resultaten från 2017 och 2022.

4 Flervalsfråga. Summan kan därför bli högre än 100 procent. För år 2013 och 2015 blir summan lägre då svarsalternativen två och tre var ihopsagna dessa år.

Fråga 51

Har du ekonomiskt ansvar för barn? (Andel i procent)

Svarsalternativ	År	Grupp ¹				Kön				Deltid				Studietakt				Samtliga			
		Kvinna 2013	Kvinna 2015	Kvinna 2017	Kvinna 2022	Man 2013	Man 2015	Man 2017	Man 2022	Deltid 2013	Deltid 2015	Deltid 2017	Deltid 2022	Heltid 2013	Heltid 2015	Heltid 2017	Heltid 2022	Samtliga 2013	Samtliga 2015	Samtliga 2017	Samtliga 2022
Nej		-	-	50 (6)	57 (3)	-	-	65 (5)	75 (3)	-	-	32 (15)	43 (5)	-	-	57 (4)	67 (2)	-	-	56 (4)	65 (2)
Ja ²		-	-	50 (6)	43 (3)	-	-	35 (5)	25 (3)	-	-	68 (15)	57 (5)	-	-	43 (4)	33 (2)	-	-	44 (4)	35 (2)
Summa ³		-	-	100	100	-	-	100	100	-	-	100	100	-	-	100	100	-	-	100	100

1 I inledningen av denna tabellbilaga förklaras det vilka som ingår i de olika grupperna.

2 Frågan var annorlunda utformad 2013 och 2015. Svaren redovisas inte eftersom de inte är jämförbara med resultaten från 2017 och 2022.

3 På grund av automatisk avrundning till heltal kan summan av andelarna vid en manuell sammanräkning bli högre eller lägre än 100 procent.

Fråga 52

Har du invandrat till Sverige? (Andel i procent)

Svarsalternativ	År	Grupp ¹				Kön				Studietakt							Samtliga				
		Kvinna 2013	Kvinna 2015	Kvinna 2017	Kvinna 2022	Man 2013	Man 2015	Man 2017	Man 2022	Deltid 2013	Deltid 2015	Deltid 2017	Deltid 2022	Heltid 2013	Heltid 2015	Heltid 2017	Heltid 2022	Samtliga 2013	Samtliga 2015	Samtliga 2017	Samtliga 2022
Nej		91 (4)	86 (3)	88 (4)	82 (2)	85 (6)	87 (3)	84 (4)	77 (3)	72 (33)	82 (13)	79 (14)	82 (4)	89 (4)	87 (2)	87 (3)	80 (2)	88 (4)	87 (2)	87 (2)	80 (2)
Ja, från ett land i Europa ²		5 (3)	4 (2)	6 (3)	6 (1)	7 (4)	6 (2)	7 (3)	7 (2)	0 (0)	8 (9)	15 (12)	5 (2)	6 (3)	5 (1)	6 (2)	7 (1)	6 (3)	5 (1)	7 (2)	7 (1)
Ja, från ett land utanför Europa		4 (3)	9 (3)	6 (3)	11 (2)	8 (5)	6 (2)	9 (3)	16 (2)	28 (33)	11 (11)	6 (8)	14 (3)	5 (3)	8 (2)	7 (2)	13 (2)	6 (3)	8 (2)	7 (2)	13 (1)
Summa ³		100	100	100	100	100	100	100	100	100	100	100	100	100	100	100	100	100	100	100	100

1 I inledningen av denna tabellbilaga förklaras det vilka som ingår i de olika grupperna.

2 I undersökningarna 2013-2017 var denna fråga uppdelad på två - "Ja, från ett land i Norden" och "Ja, från ett land i Europa utanför Norden".

3 På grund av automatisk avrundning till heltal kan summan av andelarna vid en manuell sammanräkning bli högre eller lägre än 100 procent.

Fråga 53:1

Har någon av dina föräldrar invandrat till Sverige?¹ Förälder 1 (Andel i procent)

Svarsalternativ	År	Grupp ²				Kön				Studietakt							Samtliga				
		Kvinna 2013	Kvinna 2015	Kvinna 2017	Kvinna 2022	Man 2013	Man 2015	Man 2017	Man 2022	Deltid 2013	Deltid 2015	Deltid 2017	Deltid 2022	Heltid 2013	Heltid 2015	Heltid 2017	Heltid 2022	Samtliga 2013	Samtliga 2015	Samtliga 2017	Samtliga 2022
Nej		-	-	-	81 (2)	-	-	-	72 (3)	-	-	-	82 (4)	-	-	-	77 (2)	-	-	-	77 (2)
Ja, från ett land i Europa		-	-	-	8 (1)	-	-	-	12 (2)	-	-	-	10 (3)	-	-	-	10 (1)	-	-	-	10 (1)
Ja, från ett land utanför Europa		-	-	-	10 (2)	-	-	-	16 (2)	-	-	-	8 (3)	-	-	-	13 (2)	-	-	-	13 (1)
Vet inte		-	-	-	0 (0)	-	-	-	0 (0)	-	-	-	0 (0)	-	-	-	0 (0)	-	-	-	0 (0)
Summa ³		-	-	-	100	-	-	-	100	-	-	-	100	-	-	-	100	-	-	-	100

1 Frågan var annorlunda utformad i 2022 års undersökning och resultaten kan inte jämföras med tidigare år.

2 I inledningen av denna tabellbilaga förklaras det vilka som ingår i de olika grupperna.

3 På grund av automatisk avrundning till heltal kan summan av andelarna vid en manuell sammanräkning bli högre eller lägre än 100 procent.

Fråga 53:2

Har någon av dina föräldrar invandrat till Sverige?¹ Förälder 2 (Andel i procent)

Svarsalternativ	År	Grupp ²				Kön				Studietakt							Samtliga				
		Kvinna 2013	Kvinna 2015	Kvinna 2017	Kvinna 2022	Man 2013	Man 2015	Man 2017	Man 2022	Deltid 2013	Deltid 2015	Deltid 2017	Deltid 2022	Heltid 2013	Heltid 2015	Heltid 2017	Heltid 2022	Samtliga 2013	Samtliga 2015	Samtliga 2017	Samtliga 2022
Nej		-	-	-	87 (2)	-	-	-	79 (3)	-	-	-	87 (3)	-	-	-	83 (2)	-	-	-	83 (2)
Ja, från ett land i Europa		-	-	-	5 (1)	-	-	-	8 (2)	-	-	-	5 (2)	-	-	-	6 (1)	-	-	-	6 (1)
Ja, från ett land utanför Europa		-	-	-	8 (1)	-	-	-	12 (2)	-	-	-	8 (3)	-	-	-	10 (1)	-	-	-	10 (1)
Vet inte		-	-	-	1 (0)	-	-	-	1 (1)	-	-	-	0 (1)	-	-	-	1 (0)	-	-	-	1 (0)
Summa ³		-	-	-	100	-	-	-	100	-	-	-	100	-	-	-	100	-	-	-	100

1 Frågan var annorlunda utformad i 2022 års undersökning och resultaten kan inte jämföras med tidigare år.

2 I inledningen av denna tabellbilaga förklaras det vilka som ingår i de olika grupperna.

3 På grund av automatisk avrundning till heltal kan summan av andelarna vid en manuell sammanräkning bli högre eller lägre än 100 procent.

Fråga 54:1

Vilken är eller var dina föräldrars högsta utbildningsnivå?¹ Förälder 1 (Andel i procent)

Svarsalternativ	År	Grupp ²				Kön				Studietakt							Samtliga				
		Kvinna 2013	Kvinna 2015	Kvinna 2017	Kvinna 2022	Man 2013	Man 2015	Man 2017	Man 2022	Deltid 2013	Deltid 2015	Deltid 2017	Deltid 2022	Heltid 2013	Heltid 2015	Heltid 2017	Heltid 2022	Samtliga 2013	Samtliga 2015	Samtliga 2017	Samtliga 2022
Har inte studerat		-	-	-	2 (1)	-	-	-	4 (1)	-	-	-	3 (2)	-	-	-	3 (1)	-	-	-	3 (1)
Grundskola eller motsvarande		-	-	-	16 (2)	-	-	-	10 (2)	-	-	-	23 (4)	-	-	-	13 (2)	-	-	-	13 (1)
Gymnasieskola eller motsvarande		-	-	-	39 (3)	-	-	-	35 (3)	-	-	-	39 (5)	-	-	-	37 (2)	-	-	-	37 (2)
Högskola eller motsvarande		-	-	-	40 (3)	-	-	-	47 (3)	-	-	-	31 (4)	-	-	-	44 (2)	-	-	-	43 (2)
Vet inte		-	-	-	3 (1)	-	-	-	5 (1)	-	-	-	4 (2)	-	-	-	4 (1)	-	-	-	4 (1)
Summa ³		-	-	-	100	-	-	-	100	-	-	-	100	-	-	-	100	-	-	-	100

1 Frågan var annorlunda utformad i 2022 års undersökning och resultaten kan inte jämföras med tidigare år.

2 I inledningen av denna tabellbilaga förklaras det vilka som ingår i de olika grupperna.

3 På grund av automatisk avrundning till heltal kan summan av andelarna vid en manuell sammanräkning bli högre eller lägre än 100 procent.

Fråga 54:2

Vilken är eller var dina föräldrars högsta utbildningsnivå?¹ Förälder 2 (Andel i procent)

Svarsalternativ	År	Grupp ²				Kön				Studietakt							Samtliga				
		Kvinna 2013	Kvinna 2015	Kvinna 2017	Kvinna 2022	Man 2013	Man 2015	Man 2017	Man 2022	Deltid 2013	Deltid 2015	Deltid 2017	Deltid 2022	Heltid 2013	Heltid 2015	Heltid 2017	Heltid 2022	Samtliga 2013	Samtliga 2015	Samtliga 2017	Samtliga 2022
Har inte studerat		-	-	-	3 (1)	-	-	-	5 (1)	-	-	-	3 (2)	-	-	-	4 (1)	-	-	-	4 (1)
Grundskola eller motsvarande		-	-	-	18 (2)	-	-	-	14 (2)	-	-	-	23 (4)	-	-	-	16 (2)	-	-	-	16 (2)
Gymnasieskola eller motsvarande		-	-	-	43 (3)	-	-	-	40 (3)	-	-	-	42 (5)	-	-	-	42 (2)	-	-	-	42 (2)
Högskola eller motsvarande		-	-	-	30 (2)	-	-	-	33 (3)	-	-	-	25 (4)	-	-	-	32 (2)	-	-	-	31 (2)
Vet inte		-	-	-	5 (1)	-	-	-	9 (2)	-	-	-	8 (3)	-	-	-	7 (1)	-	-	-	7 (1)
Summa ³		-	-	-	100	-	-	-	100	-	-	-	100	-	-	-	100	-	-	-	100

1 Frågan var annorlunda utformad i 2022 års undersökning och resultaten kan inte jämföras med tidigare år.

2 I inledningen av denna tabellbilaga förklaras det vilka som ingår i de olika grupperna.

3 På grund av automatisk avrundning till heltal kan summan av andelarna vid en manuell sammanräkning bli högre eller lägre än 100 procent.

Tabellbilaga. Resultaten i tabeller fördelat på åldersgrupp

Studerande med studiemedel i Sverige under vårterminen 2022. Den som har fått studiemedel för heltidsstudier någon vecka anses vara heltidsstuderande.

Resultaten har ett konfidensintervall (en felmarginal) med konfidensgraden 95 procent. Den redovisas inom parentes bredvid respektive andel. I vissa fall när det är få svarande kan felmarginalen överstiga procentandelen. Det ska tolkas om att felmarginalen är lika med punktskattningen. Om exempelvis punktskattningen är 4 och felmarginalen 6, ska det tolkas som att felmarginalen är lika med punktskattningen.

Grupp

Åldersgrupp: yngre än 25 år, 25-34 år, 35-44 år och äldre än 44 år

Fråga 2:1

Varför började du studera på yrkeshögskola? För att det var självklart att jag skulle studera. (Andel i procent)

Svarsalternativ	År	Grupp ¹				Ålder												Samtliga				
		< 25 år	< 25 år	< 25 år	< 25 år	25-34 år	25-34 år	25-34 år	25-34 år	35-44 år	35-44 år	35-44 år	35-44 år	35-44 år	> 44 år	> 44 år	> 44 år	> 44 år	Samtliga	Samtliga	Samtliga	Samtliga
		2013	2015	2017	2022	2013	2015	2017	2022	2013	2015	2017	2022	2013	2015	2017	2022	2013	2015	2017	2022	
Stämmer inte alls		12 (6)	14 (4)	7 (4)	6 (2)	25 (8)	21 (4)	17 (4)	10 (2)	45 (15)	26 (6)	22 (6)	12 (3)	28 (18)	38 (11)	17 (7)	14 (3)	24 (5)	21 (2)	16 (3)	10 (1)	
Stämmer till viss del		26 (9)	23 (5)	35 (7)	35 (5)	37 (9)	35 (4)	40 (5)	35 (3)	29 (14)	33 (7)	36 (6)	33 (4)	22 (17)	31 (10)	30 (8)	40 (4)	30 (5)	31 (3)	37 (3)	35 (2)	
Stämmer till stor del		25 (9)	28 (5)	24 (7)	24 (4)	19 (7)	26 (4)	27 (5)	24 (3)	10 (9)	19 (6)	24 (6)	29 (4)	46 (20)	13 (7)	27 (8)	24 (3)	22 (5)	24 (3)	26 (3)	25 (2)	
Stämmer helt		38 (10)	35 (5)	34 (7)	36 (5)	19 (7)	18 (4)	16 (4)	30 (3)	17 (11)	23 (6)	18 (5)	26 (4)	3 (7)	19 (9)	26 (8)	22 (3)	23 (5)	24 (3)	21 (3)	30 (2)	
Summa ²		100	100	100	100	100	100	100	100	100	100	100	100	100	100	100	100	100	100	100	100	

1 I inledningen av denna tabellbilaga förklaras det vilka som ingår i de olika grupperna.

2 På grund av automatisk avrundning kan summan av andelarna vid en manuell sammanräkning bli högre eller lägre än 100 procent.

Fråga 2:2

Varför började du studera på yrkeshögskola? För att öka mina chanser att få ett arbete. (Andel i procent)

Svarsalternativ	År	Grupp ¹				Ålder												Samtliga				
		< 25 år	< 25 år	< 25 år	< 25 år	25-34 år	25-34 år	25-34 år	25-34 år	35-44 år	35-44 år	35-44 år	35-44 år	35-44 år	> 44 år	> 44 år	> 44 år	> 44 år	Samtliga	Samtliga	Samtliga	Samtliga
		2013	2015	2017	2022	2013	2015	2017	2022	2013	2015	2017	2022	2013	2015	2017	2022	2013	2015	2017	2022	
Stämmer inte alls		4 (4)	2 (2)	6 (4)	3 (2)	2 (2)	5 (2)	6 (2)	4 (1)	11 (9)	7 (4)	13 (5)	6 (2)	3 (7)	7 (6)	6 (4)	9 (2)	4 (2)	5 (1)	8 (2)	5 (1)	
Stämmer till viss del		5 (4)	4 (2)	14 (5)	15 (3)	11 (5)	7 (2)	18 (4)	16 (2)	13 (10)	9 (4)	17 (5)	16 (3)	10 (12)	9 (6)	18 (7)	24 (3)	9 (3)	7 (2)	17 (3)	17 (1)	
Stämmer till stor del		16 (7)	20 (5)	31 (7)	30 (4)	30 (8)	22 (4)	28 (5)	26 (3)	24 (12)	21 (6)	27 (6)	25 (4)	50 (20)	20 (9)	23 (8)	22 (3)	26 (5)	21 (2)	28 (3)	26 (2)	
Stämmer helt		75 (8)	74 (5)	49 (8)	53 (5)	58 (8)	65 (4)	49 (5)	53 (3)	52 (14)	63 (7)	43 (7)	53 (4)	38 (20)	64 (10)	53 (9)	45 (4)	61 (5)	67 (3)	48 (3)	52 (2)	
Summa ²		100	100	100	100	100	100	100	100	100	100	100	100	100	100	100	100	100	100	100	100	

1 I inledningen av denna tabellbilaga förklaras det vilka som ingår i de olika grupperna.

2 På grund av automatisk avrundning kan summan av andelarna vid en manuell sammanräkning bli högre eller lägre än 100 procent.

Fråga 2:3

Varför började du studera på yrkeshögskola? För att få ekonomiskt stöd, t.ex. studiemedel, så att jag kan försörja mig. (Andel i procent)

Svarsalternativ	År	Grupp ¹				Ålder												Samtliga				
		< 25 år	< 25 år	< 25 år	< 25 år	25-34 år	25-34 år	25-34 år	25-34 år	35-44 år	35-44 år	35-44 år	35-44 år	35-44 år	> 44 år	> 44 år	> 44 år	> 44 år	Samtliga	Samtliga	Samtliga	Samtliga
		2013	2015	2017	2022	2013	2015	2017	2022	2013	2015	2017	2022	2013	2015	2017	2022	2013	2015	2017	2022	
Stämmer inte alls		77 (8)	78 (5)	75 (7)	63 (5)	85 (6)	79 (4)	83 (4)	70 (3)	95 (6)	88 (5)	89 (4)	76 (4)	100 (0)	89 (7)	82 (7)	71 (4)	85 (4)	81 (2)	83 (3)	70 (2)	
Stämmer till viss del		17 (7)	15 (4)	19 (6)	23 (4)	12 (6)	13 (3)	14 (4)	18 (3)	2 (5)	5 (3)	6 (3)	13 (3)	0 (0)	10 (7)	11 (6)	16 (3)	11 (4)	12 (2)	12 (2)	18 (2)	
Stämmer till stor del		6 (5)	3 (2)	6 (4)	7 (2)	2 (2)	7 (2)	1 (1)	5 (1)	0 (0)	4 (3)	3 (3)	5 (2)	0 (0)	0 (0)	3 (3)	6 (2)	3 (2)	5 (1)	3 (1)	5 (1)	
Stämmer helt		1 (2)	4 (2)	0 (1)	7 (2)	2 (2)	1 (1)	2 (2)	7 (2)	2 (5)	3 (3)	2 (2)	6 (2)	0 (0)	1 (2)	3 (3)	7 (2)	1 (1)	2 (1)	2 (1)	7 (1)	
Summa ²		100	100	100	100	100	100	100	100	100	100	100	100	100	100	100	100	100	100	100	100	

1 I inledningen av denna tabellbilaga förklaras det vilka som ingår i de olika grupperna.

2 På grund av automatisk avrundning kan summan av andelarna vid en manuell sammanräkning bli högre eller lägre än 100 procent.

Fråga 2:4

Varför började du studera på yrkeshögskola? För att det krävs utbildning för det jag vill arbeta med. (Andel i procent)

Svarsalternativ	År	Grupp ¹				Ålder												Samtliga					
		< 25 år	< 25 år	< 25 år	< 25 år	25-34 år	25-34 år	25-34 år	25-34 år	35-44 år	35-44 år	35-44 år	35-44 år	35-44 år	> 44 år	> 44 år	> 44 år	> 44 år	Samtliga	Samtliga	Samtliga	Samtliga	
		2013	2015	2017	2022	2013	2015	2017	2022	2013	2015	2017	2022	2013	2015	2017	2022	2013	2015	2017	2022	2013	2015
Stämmer inte alls		3 (3)	3 (2)	2 (2)	4 (2)	5 (4)	3 (1)	4 (2)	4 (1)	2 (5)	2 (2)	3 (2)	2 (1)	3 (7)	10 (6)	3 (3)	5 (2)	4 (2)	3 (1)	3 (1)	4 (1)		
Stämmer till viss del		16 (7)	17 (4)	22 (7)	21 (4)	23 (7)	15 (3)	22 (4)	21 (3)	27 (13)	8 (4)	20 (6)	16 (3)	6 (10)	12 (7)	16 (7)	20 (3)	19 (5)	14 (2)	21 (3)	20 (2)		
Stämmer till stor del		24 (8)	26 (5)	29 (7)	31 (4)	24 (7)	30 (4)	30 (5)	30 (3)	29 (14)	24 (6)	23 (6)	33 (4)	18 (16)	23 (9)	30 (8)	28 (4)	24 (5)	27 (3)	28 (3)	30 (2)		
Stämmer helt		57 (10)	54 (6)	47 (8)	43 (5)	48 (9)	52 (4)	44 (5)	46 (3)	41 (15)	67 (7)	54 (7)	50 (4)	73 (18)	54 (10)	51 (9)	47 (4)	53 (6)	56 (3)	48 (3)	46 (2)		
Summa ²		100	100	100	100	100	100	100	100	100	100	100	100	100	100	100	100	100	100	100	100		

1 I inledningen av denna tabellbilaga förklaras det vilka som ingår i de olika grupperna.

2 På grund av automatisk avrundning kan summan av andelarna vid en manuell sammanräkning bli högre eller lägre än 100 procent.

Fråga 2:5

Varför började du studera på yrkeshögskola? För att bli mer allmänbildad och få större kunskaper. (Andel i procent)

Svarsalternativ	År	Grupp ¹				Ålder												Samtliga					
		< 25 år	< 25 år	< 25 år	< 25 år	25-34 år	25-34 år	25-34 år	25-34 år	35-44 år	35-44 år	35-44 år	35-44 år	35-44 år	> 44 år	> 44 år	> 44 år	> 44 år	Samtliga	Samtliga	Samtliga	Samtliga	
		2013	2015	2017	2022	2013	2015	2017	2022	2013	2015	2017	2022	2013	2015	2017	2022	2013	2015	2017	2022	2013	2015
Stämmer inte alls		7 (5)	8 (3)	9 (5)	5 (2)	15 (6)	10 (3)	8 (3)	8 (2)	14 (11)	15 (5)	14 (5)	7 (2)	6 (9)	21 (9)	12 (6)	10 (2)	11 (4)	11 (2)	10 (2)	7 (1)		
Stämmer till viss del		19 (8)	28 (5)	32 (7)	22 (4)	21 (7)	27 (4)	30 (5)	25 (3)	36 (15)	34 (7)	42 (7)	27 (4)	24 (17)	23 (9)	32 (9)	26 (4)	23 (5)	28 (3)	34 (3)	25 (2)		
Stämmer till stor del		38 (9)	33 (5)	30 (7)	41 (5)	41 (8)	35 (4)	36 (5)	37 (3)	17 (11)	27 (6)	27 (6)	33 (4)	47 (20)	23 (9)	34 (9)	30 (4)	37 (6)	32 (3)	32 (3)	36 (2)		
Stämmer helt		36 (9)	31 (5)	29 (7)	31 (4)	22 (7)	29 (4)	26 (5)	31 (3)	33 (14)	24 (6)	17 (5)	32 (4)	24 (17)	33 (11)	22 (8)	34 (4)	29 (5)	29 (3)	24 (3)	32 (2)		
Summa ²		100	100	100	100	100	100	100	100	100	100	100	100	100	100	100	100	100	100	100	100		

1 I inledningen av denna tabellbilaga förklaras det vilka som ingår i de olika grupperna.

2 På grund av automatisk avrundning kan summan av andelarna vid en manuell sammanräkning bli högre eller lägre än 100 procent.

Fråga 2:6

Varför började du studera på yrkeshögskola? För att studera till ett annat yrke än det jag har nu. (Andel i procent)

Svarsalternativ	År	Grupp ¹				Ålder												Samtliga					
		< 25 år	< 25 år	< 25 år	< 25 år	25-34 år	25-34 år	25-34 år	25-34 år	35-44 år	35-44 år	35-44 år	35-44 år	35-44 år	> 44 år	> 44 år	> 44 år	> 44 år	Samtliga	Samtliga	Samtliga	Samtliga	
		2013	2015	2017	2022	2013	2015	2017	2022	2013	2015	2017	2022	2013	2015	2017	2022	2013	2015	2017	2022	2013	2015
Stämmer inte alls		-	-	-	31 (4)	-	-	-	11 (2)	-	-	-	8 (2)	-	-	-	12 (3)	-	-	-	15 (1)		
Stämmer till viss del		-	-	-	22 (4)	-	-	-	14 (2)	-	-	-	8 (2)	-	-	-	18 (3)	-	-	-	15 (1)		
Stämmer till stor del		-	-	-	17 (4)	-	-	-	18 (3)	-	-	-	17 (3)	-	-	-	16 (3)	-	-	-	18 (2)		
Stämmer helt		-	-	-	30 (4)	-	-	-	57 (3)	-	-	-	67 (4)	-	-	-	54 (4)	-	-	-	53 (2)		
Summa ²		-	-	-	100	-	-	-	100	-	-	-	100	-	-	-	100	-	-	-	100		

1 I inledningen av denna tabellbilaga förklaras det vilka som ingår i de olika grupperna.

2 På grund av automatisk avrundning kan summan av andelarna vid en manuell sammanräkning bli högre eller lägre än 100 procent.

Fråga 3

Studerar du på distans, med eller utan fysiska träffar, under vårterminen 2022?¹ (Andel i procent)

Svarsalternativ	År	Grupp ²				Ålder												Samtliga			
		< 25 år	< 25 år	< 25 år	< 25 år	25-34 år	25-34 år	25-34 år	25-34 år	35-44 år	35-44 år	35-44 år	35-44 år	> 44 år	> 44 år	> 44 år	> 44 år	Samtliga	Samtliga	Samtliga	Samtliga
		2013	2015	2017	2022	2013	2015	2017	2022	2013	2015	2017	2022	2013	2015	2017	2022	2013	2015	2017	2022
Nej		89 (6)	92 (3)	86 (5)	50 (5)	90 (5)	85 (3)	83 (4)	42 (3)	71 (13)	83 (5)	77 (6)	40 (4)	78 (16)	69 (9)	68 (8)	36 (4)	86 (4)	86 (2)	81 (3)	43 (2)
Ja, jag läser vissa kurser på distans ³		6 (4)	5 (3)	7 (4)	31 (4)	8 (5)	9 (3)	8 (3)	33 (3)	17 (11)	9 (4)	11 (4)	28 (4)	17 (14)	18 (8)	17 (7)	26 (3)	10 (3)	9 (2)	9 (2)	31 (2)
Ja, jag läser enbart kurser ⁴		6 (4)	3 (2)	7 (4)	20 (4)	2 (2)	5 (2)	10 (3)	24 (3)	13 (9)	8 (4)	11 (4)	31 (4)	6 (9)	13 (7)	15 (6)	38 (4)	5 (2)	6 (1)	10 (2)	26 (2)
Summa ⁵		100	100	100	100	100	100	100	100	100	100	100	100	100	100	100	100	100	100	100	100

1 Frågans svarsalternativ har ändrats inför 2015. Förut var svarsalternativen mer uppdelade.

2 I inledningen av denna tabellbilaga förklaras det vilka som ingår i de olika grupperna.

3 Under 2015 och 2017 var svarsalternativet "Ja, delvis".

4 Under 2015 och 2017 var svarsalternativet "Ja, helt".

5 På grund av automatisk avrundning kan summan av andelarna vid en manuell sammanräkning bli högre eller lägre än 100 procent.

Fråga 4

Studerar du på distans under vårterminen 2022 på grund av restriktioner i samband med covid-19?^{1,2} (Andel i procent)

Svarsalternativ	År	Grupp ³				Ålder												Samtliga			
		< 25 år	< 25 år	< 25 år	< 25 år	25-34 år	25-34 år	25-34 år	25-34 år	35-44 år	35-44 år	35-44 år	35-44 år	> 44 år	> 44 år	> 44 år	> 44 år	Samtliga	Samtliga	Samtliga	Samtliga
		2013	2015	2017	2022	2013	2015	2017	2022	2013	2015	2017	2022	2013	2015	2017	2022	2013	2015	2017	2022
Nej, min utbildning eller kurs går normalt på distans		-	-	-	29 (6)	-	-	-	40 (4)	-	-	-	50 (5)	-	-	-	63 (5)	-	-	-	42 (2)
Ja, vissa av mina kurser går på distans på grund av covid-19		-	-	-	48 (7)	-	-	-	45 (4)	-	-	-	37 (5)	-	-	-	26 (4)	-	-	-	42 (2)
Ja, alla mina kurser går på distans på grund av covid-19		-	-	-	24 (6)	-	-	-	15 (3)	-	-	-	13 (3)	-	-	-	11 (3)	-	-	-	16 (2)
Summa ⁴		-	-	-	100	-	-	-	100	-	-	-	100	-	-	-	100	-	-	-	100

1 Nytt svarsalternativ från och med 2022 års undersökning.

2 Frågan har endast besvarats av dem som svarat att de studerar på distans i fråga 3.

3 I inledningen av denna tabellbilaga förklaras det vilka som ingår i de olika grupperna.

4 På grund av automatisk avrundning kan summan av andelarna vid en manuell sammanräkning bli högre eller lägre än 100 procent.

Fråga 5

Utifrån dina studier under vårterminen 2022, hur upplever du din nuvarande studiesituation? (Andel i procent)

Svarsalternativ	År	Grupp ¹				Ålder												Samtliga			
		< 25 år	< 25 år	< 25 år	< 25 år	25-34 år	25-34 år	25-34 år	25-34 år	35-44 år	35-44 år	35-44 år	35-44 år	> 44 år	> 44 år	> 44 år	> 44 år	Samtliga	Samtliga	Samtliga	Samtliga
		2013	2015	2017	2022	2013	2015	2017	2022	2013	2015	2017	2022	2013	2015	2017	2022	2013	2015	2017	2022
Mycket dålig		0 (0)	1 (1)	2 (2)	1 (1)	0 (0)	1 (1)	0 (1)	1 (1)	0 (0)	1 (1)	1 (1)	1 (1)	0 (0)	1 (2)	0 (0)	1 (1)	0 (0)	1 (1)	1 (1)	1 (0)
Dålig		1 (2)	3 (2)	5 (3)	2 (1)	4 (3)	3 (2)	3 (2)	3 (1)	0 (0)	3 (2)	3 (2)	3 (1)	0 (0)	2 (3)	3 (3)	4 (2)	2 (2)	3 (1)	4 (1)	3 (1)
Varken bra eller dålig		10 (6)	10 (3)	10 (5)	17 (4)	9 (5)	9 (3)	10 (3)	13 (2)	11 (9)	9 (4)	6 (3)	10 (3)	6 (9)	9 (6)	8 (5)	10 (2)	9 (3)	9 (2)	9 (2)	13 (1)
Bra		45 (10)	49 (6)	51 (8)	53 (5)	57 (8)	50 (4)	51 (5)	52 (3)	54 (14)	53 (7)	47 (7)	54 (4)	39 (18)	51 (10)	54 (9)	55 (4)	51 (6)	51 (3)	50 (3)	53 (2)
Mycket bra		42 (10)	37 (5)	33 (7)	27 (4)	30 (8)	36 (4)	35 (5)	31 (3)	35 (14)	35 (6)	42 (7)	32 (4)	55 (19)	37 (10)	35 (9)	30 (4)	38 (5)	36 (3)	37 (3)	30 (2)
Inte aktuellt ²		1 (2)	1 (1)	0 (0)	-	0 (0)	1 (1)	0 (0)	-	0 (0)	0 (0)	1 (1)	-	0 (0)	0 (0)	0 (0)	-	0 (1)	0 (0)	0 (0)	-
Summa ³		100	100	100	100	100	100	100	100	100	100	100	100	100	100	100	100	100	100	100	100

1 I inledningen av denna tabellbilaga förklaras det vilka som ingår i de olika grupperna.

2 Detta svarsalternativ är inte med i 2022 års undersökning.

3 På grund av automatisk avrundning kan summan av andelarna vid en manuell sammanräkning bli högre eller lägre än 100 procent.

Fråga 6

Ungefär hur många timmar per vecka ägnar du i genomsnitt åt dina nuvarande studier, det vill säga både lärarledd undervisning och studier på egen hand eller i samarbete med andra?¹ (Andel i procent)

Svarsalternativ	År	Grupp ²				Ålder												Samtliga			
		< 25 år	< 25 år	< 25 år	< 25 år	25-34 år	25-34 år	25-34 år	25-34 år	35-44 år	35-44 år	35-44 år	35-44 år	> 44 år	> 44 år	> 44 år	> 44 år	Samtliga	Samtliga	Samtliga	Samtliga
		2013	2015	2017	2022	2013	2015	2017	2022	2013	2015	2017	2022	2013	2015	2017	2022	2013	2015	2017	2022
0-10		-	-	-	3 (2)	-	-	-	3 (1)	-	-	-	3 (1)	-	-	-	3 (1)	-	-	-	3 (1)
11-20		-	-	-	8 (3)	-	-	-	8 (2)	-	-	-	9 (2)	-	-	-	11 (2)	-	-	-	8 (1)
21-30		-	-	-	17 (4)	-	-	-	17 (2)	-	-	-	15 (3)	-	-	-	19 (3)	-	-	-	17 (1)
31-40		-	-	-	42 (5)	-	-	-	42 (3)	-	-	-	43 (4)	-	-	-	37 (4)	-	-	-	42 (2)
41-50		-	-	-	25 (4)	-	-	-	23 (3)	-	-	-	24 (4)	-	-	-	20 (3)	-	-	-	24 (2)
51 eller mer		-	-	-	5 (2)	-	-	-	7 (2)	-	-	-	6 (2)	-	-	-	9 (2)	-	-	-	7 (1)
Summa ³		-	-	-	100	-	-	-	100	-	-	-	100	-	-	-	100	-	-	-	100

1 Frågan är annorlunda utformad i 2022 års undersökning och inte jämförbar med motsvarande frågor i tidigare års undersökningar.

2 I inledningen av denna tabellbilaga förklaras det vilka som ingår i de olika grupperna.

3 På grund av automatisk avrundning kan summan av andelarna vid en manuell sammanräkning bli högre eller lägre än 100 procent.

Fråga 7

Hur upplever du studietempot i dina nuvarande studier? (Andel i procent)

Svarsalternativ	År	Grupp ¹				Ålder												Samtliga			
		< 25 år	< 25 år	< 25 år	< 25 år	25-34 år	25-34 år	25-34 år	25-34 år	35-44 år	35-44 år	35-44 år	35-44 år	> 44 år	> 44 år	> 44 år	> 44 år	Samtliga	Samtliga	Samtliga	Samtliga
		2013	2015	2017	2022	2013	2015	2017	2022	2013	2015	2017	2022	2013	2015	2017	2022	2013	2015	2017	2022
Det är för lågt		13 (6)	13 (4)	16 (6)	5 (2)	15 (6)	14 (3)	11 (3)	7 (2)	13 (9)	9 (4)	11 (4)	5 (2)	0 (0)	9 (6)	11 (6)	5 (2)	12 (4)	12 (2)	12 (2)	6 (1)
Det är lagom		79 (8)	75 (5)	71 (7)	81 (4)	69 (8)	72 (4)	78 (4)	79 (3)	77 (12)	74 (6)	75 (6)	80 (3)	89 (12)	80 (8)	71 (8)	79 (3)	76 (5)	74 (3)	75 (3)	80 (2)
Det är för högt		8 (5)	13 (4)	13 (5)	14 (3)	16 (6)	14 (3)	11 (3)	14 (2)	11 (9)	18 (5)	13 (5)	15 (3)	11 (12)	11 (7)	18 (7)	16 (3)	12 (4)	14 (2)	13 (2)	14 (1)
Summa ²		100	100	100	100	100	100	100	100	100	100	100	100	100	100	100	100	100	100	100	100

1 I inledningen av denna tabellbilaga förklaras det vilka som ingår i de olika grupperna.

2 På grund av automatisk avrundning kan summan av andelarna vid en manuell sammanräkning bli högre eller lägre än 100 procent.

Fråga 8

Upplever du att du lyckas med dina studier? (Andel i procent)

Svarsalternativ	År	Grupp ¹				Ålder												Samtliga			
		< 25 år	< 25 år	< 25 år	< 25 år	25-34 år	25-34 år	25-34 år	25-34 år	35-44 år	35-44 år	35-44 år	35-44 år	> 44 år	> 44 år	> 44 år	> 44 år	Samtliga	Samtliga	Samtliga	Samtliga
		2013	2015	2017	2022	2013	2015	2017	2022	2013	2015	2017	2022	2013	2015	2017	2022	2013	2015	2017	2022
Ja, helt		83 (7)	67 (5)	64 (8)	74 (4)	77 (7)	68 (4)	71 (5)	80 (3)	85 (10)	79 (5)	76 (6)	81 (3)	84 (14)	81 (8)	76 (8)	78 (3)	81 (4)	71 (3)	72 (3)	79 (2)
Ja, delvis		17 (7)	31 (5)	34 (8)	26 (4)	23 (7)	31 (4)	28 (5)	18 (3)	15 (10)	21 (5)	24 (6)	18 (3)	16 (14)	17 (8)	23 (8)	21 (3)	19 (4)	28 (3)	27 (3)	20 (2)
Nej, inte alls		0 (0)	1 (1)	2 (2)	0 (0)	0 (0)	1 (1)	1 (1)	2 (1)	0 (0)	0 (0)	0 (0)	1 (1)	0 (0)	2 (3)	0 (1)	1 (1)	0 (0)	1 (1)	1 (1)	1 (0)
Summa ²		100	100	100	100	100	100	100	100	100	100	100	100	100	100	100	100	100	100	100	100

1 I inledningen av denna tabellbilaga förklaras det vilka som ingår i de olika grupperna.

2 På grund av automatisk avrundning kan summan av andelarna vid en manuell sammanräkning bli högre eller lägre än 100 procent.

Fråga 9

Tror du att dina studier kommer att ge dig en ljus framtid?¹ (Andel i procent)

Svarsalternativ	År	Grupp ²				Ålder												Samtliga			
		< 25 år	< 25 år	< 25 år	< 25 år	25-34 år	25-34 år	25-34 år	25-34 år	35-44 år	35-44 år	35-44 år	35-44 år	> 44 år	> 44 år	> 44 år	> 44 år	Samtliga	Samtliga	Samtliga	Samtliga
		2013	2015	2017	2022	2013	2015	2017	2022	2013	2015	2017	2022	2013	2015	2017	2022	2013	2015	2017	2022
Ja		-	-	-	94 (2)	-	-	-	96 (1)	-	-	-	98 (1)	-	-	-	95 (2)	-	-	-	96 (1)
Nej		-	-	-	6 (2)	-	-	-	4 (1)	-	-	-	2 (1)	-	-	-	5 (2)	-	-	-	4 (1)
Summa ³		-	-	-	100	-	-	-	100	-	-	-	100	-	-	-	100	-	-	-	100

1 Frågan är annorlunda utformad i 2022 års undersökning och inte jämförbar med motsvarande frågor i tidigare års undersökningar.

2 I inledningen av denna tabellbilaga förklaras det vilka som ingår i de olika grupperna.

3 På grund av automatisk avrundning kan summan av andelarna vid en manuell sammanräkning bli högre eller lägre än 100 procent.

Fråga 10

Hur upplever du att din ekonomi är under studietiden? (Andel i procent)

Svarsalternativ	År	Grupp ¹																Samtliga			
		< 25 år				25-34 år				35-44 år				> 44 år				Samtliga	Samtliga	Samtliga	Samtliga
		2013	2015	2017	2022	2013	2015	2017	2022	2013	2015	2017	2022	2013	2015	2017	2022	2013	2015	2017	2022
Den är mycket bra		7 (5)	8 (3)	7 (4)	8 (3)	8 (4)	4 (2)	3 (2)	6 (2)	0 (0)	4 (2)	3 (2)	4 (2)	0 (0)	5 (4)	2 (2)	3 (1)	6 (3)	5 (1)	4 (1)	6 (1)
Den är bra		26 (8)	18 (4)	21 (7)	22 (4)	14 (6)	14 (3)	17 (4)	19 (3)	22 (12)	11 (4)	18 (5)	17 (3)	19 (15)	21 (8)	16 (7)	16 (3)	19 (4)	15 (2)	18 (3)	19 (2)
Den är ganska bra		39 (9)	38 (5)	31 (8)	39 (5)	45 (8)	38 (4)	37 (5)	38 (3)	46 (14)	46 (7)	31 (6)	39 (4)	62 (18)	34 (10)	35 (9)	33 (4)	45 (6)	40 (3)	34 (3)	38 (2)
Den är ganska dålig		16 (7)	23 (5)	28 (8)	22 (4)	17 (6)	22 (4)	24 (5)	23 (3)	24 (12)	22 (6)	30 (6)	25 (4)	6 (8)	17 (8)	21 (8)	28 (4)	16 (4)	22 (2)	26 (3)	24 (2)
Den är dålig		9 (6)	7 (3)	5 (4)	6 (2)	12 (6)	14 (3)	13 (4)	8 (2)	2 (4)	12 (4)	12 (4)	11 (3)	8 (10)	11 (6)	13 (6)	10 (2)	9 (3)	12 (2)	11 (2)	8 (1)
Den är mycket dålig		4 (4)	5 (3)	8 (5)	3 (2)	5 (4)	8 (2)	7 (3)	6 (2)	7 (7)	6 (3)	6 (3)	4 (2)	6 (8)	12 (7)	13 (6)	10 (2)	5 (2)	7 (2)	7 (2)	5 (1)
Summa ²		100	100	100	100	100	100	100	100	100	100	100	100	100	100	100	100	100	100	100	100

1 I inledningen av denna tabellbilaga förklaras det vilka som ingår i de olika grupperna.

2 På grund av automatisk avrundning kan summan av andelarna vid en manuell sammanräkning bli högre eller lägre än 100 procent.

Fråga 11

Hur försörjer du dig under vårterminen 2022? Markera de svarsalternativ som är aktuella för dig.¹ (Andel i procent)

Svarsalternativ	År	Grupp ²																Samtliga			
		< 25 år				25-34 år				35-44 år				> 44 år				Samtliga	Samtliga	Samtliga	Samtliga
		2013	2015	2017	2022	2013	2015	2017	2022	2013	2015	2017	2022	2013	2015	2017	2022	2013	2015	2017	2022
Studielån och studiebidrag från CSN		55 (9)	69 (5)	71 (7)	71 (4)	80 (7)	84 (3)	83 (4)	89 (2)	82 (11)	80 (5)	71 (6)	83 (3)	49 (18)	70 (9)	59 (9)	69 (4)	68 (5)	78 (2)	75 (3)	82 (2)
Endast studiebidrag från CSN		44 (9)	31 (5)	27 (7)	27 (4)	20 (7)	16 (3)	14 (4)	10 (2)	18 (11)	19 (5)	25 (6)	15 (3)	25 (16)	27 (9)	36 (9)	27 (4)	29 (5)	21 (2)	21 (3)	16 (1)
Lön		51 (9)	38 (5)	38 (8)	40 (5)	49 (8)	40 (4)	34 (5)	40 (3)	33 (14)	31 (6)	31 (6)	34 (4)	57 (18)	39 (10)	29 (8)	37 (4)	48 (5)	37 (3)	34 (3)	38 (2)
Sparade medel		42 (9)	33 (5)	28 (7)	40 (5)	41 (8)	38 (4)	23 (4)	36 (3)	38 (14)	26 (6)	21 (5)	32 (4)	33 (17)	34 (10)	19 (7)	34 (4)	40 (5)	34 (3)	23 (3)	36 (2)
Ekonomiskt stöd från föräldrar		20 (8)	16 (4)	14 (6)	16 (4)	14 (6)	11 (3)	8 (3)	10 (2)	11 (9)	7 (3)	2 (2)	5 (2)	8 (10)	4 (4)	3 (3)	4 (2)	15 (4)	11 (2)	7 (2)	9 (1)
Mat och boende hos föräldrar ³		9 (5)	11 (4)	6 (4)	22 (4)	5 (4)	2 (1)	2 (2)	6 (2)	0 (0)	1 (1)	1 (1)	1 (1)	0 (0)	0 (0)	0 (1)	0 (0)	5 (2)	4 (1)	2 (1)	8 (1)
Ekonomiskt stöd från make/maka, partner, sambo eller pojkvän/flickvän		9 (6)	6 (3)	3 (3)	5 (2)	32 (8)	22 (4)	14 (4)	19 (3)	47 (14)	34 (6)	23 (6)	29 (4)	48 (18)	32 (10)	13 (6)	27 (3)	28 (5)	21 (2)	15 (2)	19 (2)
Barnbidrag		0 (0)	0 (1)	1 (1)	0 (1)	16 (6)	12 (3)	10 (3)	16 (2)	36 (14)	34 (6)	22 (6)	40 (4)	40 (18)	18 (8)	12 (6)	21 (3)	16 (4)	14 (2)	12 (2)	18 (2)
Bostadsbidrag		6 (4)	7 (3)	5 (4)	3 (2)	8 (5)	3 (2)	3 (2)	4 (1)	11 (9)	6 (3)	3 (2)	5 (2)	3 (6)	5 (4)	1 (2)	6 (2)	7 (3)	5 (1)	3 (1)	4 (1)
Föräldrapenning		1 (2)	1 (1)	1 (2)	0 (1)	2 (2)	2 (1)	1 (1)	2 (1)	9 (8)	4 (2)	2 (2)	4 (2)	5 (8)	1 (2)	1 (2)	1 (1)	3 (2)	2 (1)	1 (1)	2 (1)
Underhållsstöd		0 (0)	0 (0)	1 (1)	0 (1)	2 (2)	1 (1)	1 (1)	1 (1)	0 (0)	1 (2)	3 (2)	3 (1)	0 (0)	6 (5)	0 (0)	4 (1)	1 (1)	1 (1)	2 (1)	2 (1)
Aktivitetsstöd för arbetsmarknadspolitiska åtgärder ⁴		0 (0)	0 (0)	1 (1)	0 (0)	1 (1)	0 (0)	0 (0)	0 (0)	0 (0)	0 (0)	0 (0)	0 (0)	3 (6)	0 (0)	0 (0)	2 (1)	1 (1)	0 (0)	0 (0)	0 (0)
Ersättning från a-kassa		1 (2)	0 (0)	1 (1)	0 (0)	1 (1)	0 (0)	0 (0)	0 (0)	0 (0)	0 (0)	0 (0)	0 (1)	0 (0)	0 (0)	0 (0)	0 (0)	1 (1)	0 (0)	0 (0)	0 (0)
Försörjningsstöd (socialbidrag)		1 (2)	0 (0)	0 (0)	0 (0)	0 (0)	0 (0)	0 (0)	0 (0)	0 (0)	0 (0)	0 (0)	0 (0)	0 (0)	1 (2)	0 (0)	0 (0)	0 (1)	0 (0)	0 (0)	0 (0)
Sjukpenning/sjukersättning/ aktivitetsersättning		0 (0)	0 (0)	1 (1)	0 (0)	1 (1)	0 (1)	0 (0)	0 (0)	0 (0)	0 (0)	0 (0)	0 (0)	0 (0)	2 (3)	1 (1)	1 (1)	0 (1)	0 (0)	0 (0)	0 (0)
Ersättning för studier från arbetsgivaren ⁵		1 (2)	1 (1)	0 (0)	0 (0)	3 (3)	1 (1)	1 (1)	0 (0)	2 (4)	1 (1)	2 (2)	0 (0)	3 (6)	4 (4)	0 (0)	1 (1)	2 (2)	1 (1)	1 (1)	0 (0)
Stipendium		2 (3)	1 (1)	1 (1)	1 (1)	1 (1)	1 (1)	0 (0)	1 (1)	2 (4)	0 (1)	0 (1)	0 (0)	0 (0)	1 (2)	0 (1)	1 (1)	1 (1)	1 (1)	0 (0)	1 (0)
Lån från bank eller kreditbolag		0 (0)	0 (0)	1 (2)	1 (1)	4 (3)	2 (1)	1 (1)	1 (1)	2 (4)	3 (2)	0 (1)	1 (1)	0 (0)	1 (2)	0 (1)	2 (1)	2 (1)	1 (1)	1 (1)	1 (0)
Pension ⁶		0 (0)	0 (0)	0 (0)	-	2 (2)	0 (1)	0 (0)	-	0 (0)	1 (1)	0 (0)	-	0 (0)	0 (0)	0 (0)	-	1 (1)	0 (0)	0 (0)	-
Annat		2 (3)	1 (1)	0 (0)	1 (1)	2 (2)	1 (1)	1 (1)	3 (1)	0 (0)	1 (1)	2 (2)	4 (2)	8 (10)	1 (2)	0 (1)	5 (2)	2 (2)	1 (1)	1 (1)	3 (1)
Summa ⁷		244	216	198	227	285	238	196	237	291	248	207	255	281	243	177	240	272	235	198	239

1 Frågan var något annorlunda utformad 2013 och 2015 - då löd frågan "Vad av följande använde du dig av för att försörja dig under vårterminen 201X?".

2 I inledningen av denna tabellbilaga förklaras det vilka som ingår i de olika grupperna.

3 I undersökningarna 2013-2017 var detta svarsalternativ utformat "Kost och logi hos föräldrar".

4 I undersökningarna 2013-2017 var detta svarsalternativ utformat "Aktivitetsstöd".

5 I undersökningarna 2013-2017 var detta svarsalternativ utformat "Bidrag eller lön för studier från arbetsgivaren".

6 Detta svarsalternativ var inte med i undersökningen 2022.

7 Flervalsfråga. Summan kan därför bli högre än 100 procent.

Fråga 12

Arbetar du vid sidan av dina studier under vårterminen 2022?¹ (Andel i procent)

Svarsalternativ	År	Grupp ²				Ålder								Samtliga							
		< 25 år 2013	< 25 år 2015	< 25 år 2017	< 25 år 2022	25-34 år 2013	25-34 år 2015	25-34 år 2017	25-34 år 2022	35-44 år 2013	35-44 år 2015	35-44 år 2017	35-44 år 2022	> 44 år 2013	> 44 år 2015	> 44 år 2017	> 44 år 2022	Samtliga 2013	Samtliga 2015	Samtliga 2017	Samtliga 2022
Nej		-	-	-	51 (5)	-	-	-	48 (3)	-	-	-	53 (4)	-	-	-	51 (4)	-	-	-	50 (2)
Ja, inom det område jag utbildar mig		-	-	-	13 (3)	-	-	-	21 (3)	-	-	-	22 (3)	-	-	-	29 (4)	-	-	-	20 (2)
Ja, men inte inom det område jag utbildar mig		-	-	-	35 (5)	-	-	-	30 (3)	-	-	-	25 (4)	-	-	-	20 (3)	-	-	-	29 (2)
Summa ³		-	-	-	100	-	-	-	100	-	-	-	100	-	-	-	100	-	-	-	100

1 Frågan är annorlunda utformad i 2022 års undersökning och inte jämförbar med motsvarande frågor i tidigare års undersökningar.

2 I inledningen av denna tabellbilaga förklaras det vilka som ingår i de olika grupperna.

3 På grund av automatisk avrundning kan summan av andelarna vid en manuell sammanräkning bli högre eller lägre än 100 procent.

Fråga 13

Vad var den huvudsakliga orsaken till att du inte arbetar vid sidan av dina studier? Markera endast ett svarsalternativ.¹ (Andel i procent)

Svarsalternativ	År	Grupp ²				Ålder								Samtliga							
		< 25 år 2013	< 25 år 2015	< 25 år 2017	< 25 år 2022	25-34 år 2013	25-34 år 2015	25-34 år 2017	25-34 år 2022	35-44 år 2013	35-44 år 2015	35-44 år 2017	35-44 år 2022	> 44 år 2013	> 44 år 2015	> 44 år 2017	> 44 år 2022	Samtliga 2013	Samtliga 2015	Samtliga 2017	Samtliga 2022
Jag ville koncentrera mig på mina studier		56 (13)	46 (7)	50 (11)	57 (7)	49 (12)	40 (6)	49 (7)	55 (5)	44 (18)	59 (8)	46 (9)	51 (6)	#####	57 (14)	68 (11)	48 (6)	49 (8)	47 (4)	50 (5)	54 (3)
Jag ville egentligen arbeta men studierna var för krävande		19 (10)	19 (6)	19 (8)	19 (6)	10 (7)	16 (4)	16 (5)	17 (4)	7 (9)	8 (5)	16 (7)	17 (5)	0 (0)	3 (5)	3 (4)	18 (4)	12 (5)	14 (3)	15 (3)	17 (2)
Min familjesituation gjorde att jag inte hade möjlighet att arbeta		2 (3)	1 (1)	0 (0)	2 (2)	12 (8)	12 (4)	15 (5)	7 (3)	17 (13)	15 (6)	18 (7)	21 (5)	7 (14)	9 (8)	13 (8)	9 (3)	9 (4)	10 (2)	13 (3)	9 (2)
Jag ville vara med familj och vänner		2 (3)	2 (2)	1 (2)	1 (1)	5 (5)	7 (3)	2 (2)	3 (2)	13 (12)	6 (4)	6 (4)	1 (1)	7 (13)	6 (6)	3 (4)	1 (1)	5 (3)	5 (2)	3 (2)	2 (1)
Jag behövde inte mer pengar		2 (3)	8 (4)	11 (7)	1 (1)	3 (4)	6 (3)	4 (3)	3 (2)	0 (0)	4 (3)	2 (3)	1 (1)	14 (18)	8 (8)	4 (5)	2 (1)	3 (3)	6 (2)	4 (2)	2 (1)
Jag ville arbeta, men fick inget arbete		12 (9)	12 (5)	6 (5)	13 (5)	12 (8)	8 (3)	4 (3)	8 (3)	10 (11)	5 (4)	5 (4)	6 (3)	21 (21)	4 (5)	6 (6)	12 (4)	12 (5)	8 (2)	5 (2)	9 (2)
Jag ville arbeta men gjorde det inte p.g.a friberoppsgränsen ³		5 (6)	5 (3)	4 (4)	-	6 (6)	5 (3)	4 (3)	-	7 (9)	2 (2)	2 (3)	-	15 (18)	7 (7)	4 (5)	-	7 (4)	4 (2)	3 (2)	-
Annan orsak, nämligen		2 (3)	6 (4)	8 (6)	8 (4)	3 (4)	6 (3)	6 (4)	9 (3)	3 (6)	1 (2)	5 (4)	4 (3)	0 (0)	7 (7)	0 (0)	11 (3)	2 (2)	5 (2)	6 (2)	8 (2)
Summa ⁴		100	100	100	100	100	100	100	100	100	100	100	100	64	100	100	100	100	100	100	100

1 Frågan besvarades endast av dem som svarat "Nej" på fråga 12 - Arbetar du vid sidan av dina studier under vårterminen 2022?

2 I inledningen av denna tabellbilaga förklaras det vilka som ingår i de olika grupperna.

3 Svarsalternativet var inte med i 2022 års undersökning

4 På grund av automatisk avrundning till heltal kan summan av andelarna vid en manuell sammanräkning bli högre eller lägre än 100 procent.

Fråga 14

Ungefär hur många timmar per vecka arbetar du i genomsnitt vid sidan av dina studier under vårterminen 2022?^{1,2} (Andel i procent)

Svarsalternativ	År	Grupp ³				Ålder								Samtliga							
		< 25 år 2013	< 25 år 2015	< 25 år 2017	< 25 år 2022	25-34 år 2013	25-34 år 2015	25-34 år 2017	25-34 år 2022	35-44 år 2013	35-44 år 2015	35-44 år 2017	35-44 år 2022	> 44 år 2013	> 44 år 2015	> 44 år 2017	> 44 år 2022	Samtliga 2013	Samtliga 2015	Samtliga 2017	Samtliga 2022
Mindre än 4 timmar		-	-	-	24 (6)	-	-	-	21 (4)	-	-	-	24 (5)	-	-	-	14 (4)	-	-	-	22 (2)
4-9 timmar		-	-	-	21 (6)	-	-	-	32 (4)	-	-	-	26 (5)	-	-	-	23 (5)	-	-	-	28 (2)
10-19 timmar		-	-	-	37 (7)	-	-	-	25 (4)	-	-	-	26 (5)	-	-	-	25 (5)	-	-	-	28 (2)
20-29 timmar		-	-	-	11 (4)	-	-	-	12 (3)	-	-	-	11 (4)	-	-	-	19 (4)	-	-	-	12 (2)
30-39 timmar		-	-	-	3 (2)	-	-	-	7 (2)	-	-	-	8 (3)	-	-	-	12 (4)	-	-	-	7 (1)
40 timmar eller mer		-	-	-	3 (3)	-	-	-	3 (2)	-	-	-	5 (3)	-	-	-	7 (3)	-	-	-	4 (1)
Summa ⁴		-	-	-	100	-	-	-	100	-	-	-	100	-	-	-	100	-	-	-	100

1 Frågan har endast besvarats av dem som svarat "Ja" på fråga 12 - Arbetar du vid sidan av dina studier under vårterminen 2022?

2 Frågan är annorlunda utformad i 2022 års undersökning och inte jämförbar med motsvarande frågor i tidigare års undersökningar.

3 I inledningen av denna tabellbilaga förklaras det vilka som ingår i de olika grupperna.

4 På grund av automatisk avrundning till heltal kan summan av andelarna vid en manuell sammanräkning bli högre eller lägre än 100 procent.

Fråga 15

Varken är den främsta orsaken till att du arbetar vid sidan av dina studier under vårterminen 2022? Markera endast ett svarsalternativ.¹ (Andel i procent)

Svarsalternativ	År	Grupp ²				Ålder												Samtliga			
		< 25 år 2013	< 25 år 2015	< 25 år 2017	< 25 år 2022	25-34 år 2013	25-34 år 2015	25-34 år 2017	25-34 år 2022	35-44 år 2013	35-44 år 2015	35-44 år 2017	35-44 år 2022	> 44 år 2013	> 44 år 2015	> 44 år 2017	> 44 år 2022	Samtliga 2013	Samtliga 2015	Samtliga 2017	Samtliga 2022
För att ha råd att studera		-	-	-	28 (6)	-	-	-	31 (4)	-	-	-	28 (5)	-	-	-	32 (5)	-	-	-	30 (3)
För att få extrapengar		-	-	-	45 (7)	-	-	-	32 (4)	-	-	-	25 (5)	-	-	-	15 (4)	-	-	-	32 (3)
För att få arbetslivserfarenhet		-	-	-	11 (5)	-	-	-	16 (3)	-	-	-	9 (3)	-	-	-	12 (4)	-	-	-	13 (2)
Jag måste försörja andra (barn, partner, föräldrar, släktingar) ³		-	-	-	3 (2)	-	-	-	10 (3)	-	-	-	23 (5)	-	-	-	18 (4)	-	-	-	12 (2)
För att kunna ta mindre studielån/avstå från att ta studielån		-	-	-	6 (3)	-	-	-	3 (2)	-	-	-	4 (2)	-	-	-	7 (3)	-	-	-	4 (1)
För att min arbetsgivare/mitt företag krävde det		-	-	-	0 (0)	-	-	-	1 (1)	-	-	-	2 (2)	-	-	-	5 (3)	-	-	-	2 (1)
För att min utbildning krävde det		-	-	-	1 (2)	-	-	-	1 (1)	-	-	-	1 (1)	-	-	-	1 (1)	-	-	-	1 (1)
För att det fanns en annan huvudsaklig orsak, nämligen		-	-	-	6 (3)	-	-	-	6 (2)	-	-	-	7 (3)	-	-	-	9 (3)	-	-	-	7 (1)
Summa ⁴		-	-	-	100	-	-	-	100	-	-	-	100	-	-	-	100	-	-	-	100

1 Frågan har endast besvarats av dem som svarat "Ja" på fråga 12 - Arbetar du vid sidan av dina studier under vårterminen 2022?

2 I inledningen av denna tabellbilaga förklaras det vilka som ingår i de olika grupperna.

3 Nytt svarsalternativ från och med 2022 års undersökning.

4 På grund av automatisk avrundning kan summan av andelarna vid en manuell sammanräkning bli högre eller lägre än 100 procent.

Fråga 16

Upplever du att arbetet under vårterminen 2022 påverkar dina studier?¹ (Andel i procent)

Svarsalternativ	År	Grupp ²				Ålder												Samtliga			
		< 25 år 2013	< 25 år 2015	< 25 år 2017	< 25 år 2022	25-34 år 2013	25-34 år 2015	25-34 år 2017	25-34 år 2022	35-44 år 2013	35-44 år 2015	35-44 år 2017	35-44 år 2022	> 44 år 2013	> 44 år 2015	> 44 år 2017	> 44 år 2022	Samtliga 2013	Samtliga 2015	Samtliga 2017	Samtliga 2022
Nej		50 (15)	67 (8)	55 (12)	57 (7)	62 (12)	57 (7)	59 (8)	52 (5)	69 (23)	64 (11)	60 (10)	62 (6)	64 (28)	80 (12)	53 (13)	57 (6)	59 (8)	62 (4)	58 (5)	55 (3)
Ja, främst negativt ³		12 (10)	17 (7)	29 (11)	21 (6)	20 (10)	27 (6)	28 (7)	28 (4)	6 (12)	23 (9)	17 (8)	21 (5)	15 (21)	17 (11)	36 (13)	23 (5)	15 (6)	23 (4)	26 (4)	25 (2)
Ja, främst positivt ⁴		37 (14)	16 (7)	17 (9)	21 (6)	18 (10)	16 (5)	13 (5)	20 (4)	25 (21)	13 (8)	23 (9)	18 (4)	20 (24)	3 (5)	10 (8)	21 (5)	26 (7)	15 (3)	16 (4)	20 (2)
Summa ⁵		100	100	100	100	100	100	100	100	100	100	100	100	100	100	100	100	100	100	100	100

1 Frågan har endast besvarats av dem som svarat "Ja" på fråga 12 - Arbetar du vid sidan av dina studier under vårterminen 2022?

2 I inledningen av denna tabellbilaga förklaras det vilka som ingår i de olika grupperna.

3 Svarsalternativet var något annorlunda utformat 2013-2017, då löd det: Ja, negativt.

4 Svarsalternativet var något annorlunda utformat 2013-2017, då löd det: Ja, positivt.

5 På grund av automatisk avrundning kan summan av andelarna vid en manuell sammanräkning bli högre eller lägre än 100 procent.

Fråga 17

Medför arbetet att det kommer att ta längre tid för dig att bli klar med dina studier, jämfört med om du inte hade arbetat vid sidan av studierna?¹ (Andel i procent)

Svarsalternativ	År	Grupp ²				Ålder												Samtliga			
		< 25 år 2013	< 25 år 2015	< 25 år 2017	< 25 år 2022	25-34 år 2013	25-34 år 2015	25-34 år 2017	25-34 år 2022	35-44 år 2013	35-44 år 2015	35-44 år 2017	35-44 år 2022	> 44 år 2013	> 44 år 2015	> 44 år 2017	> 44 år 2022	Samtliga 2013	Samtliga 2015	Samtliga 2017	Samtliga 2022
Nej		100 (0)	97 (3)	93 (6)	87 (5)	98 (3)	98 (2)	93 (4)	90 (3)	94 (11)	97 (4)	94 (5)	89 (4)	95 (13)	95 (6)	87 (9)	91 (3)	98 (2)	97 (1)	93 (3)	89 (2)
Ja, det fördröjer studierna med mindre än en termin		0 (0)	2 (2)	6 (6)	4 (3)	2 (3)	1 (1)	4 (3)	3 (2)	6 (11)	2 (3)	1 (2)	3 (2)	5 (13)	1 (4)	1 (3)	2 (2)	2 (2)	2 (1)	3 (2)	3 (1)
Ja, det fördröjer studierna med mer än en termin		0 (0)	0 (0)	1 (3)	3 (2)	0 (0)	0 (1)	0 (1)	2 (1)	0 (0)	1 (2)	2 (3)	1 (1)	0 (0)	3 (5)	6 (6)	4 (2)	0 (0)	1 (1)	2 (1)	2 (1)
Ja, det fördröjer studierna, men jag vet inte med hur mycket ³		-	-	-	7 (4)	-	-	-	5 (2)	-	-	-	8 (3)	-	-	-	4 (2)	-	-	-	6 (1)
Ja, det fördröjer studierna med en termin ⁴		0 (0)	1 (2)	0 (0)	-	0 (0)	0 (1)	3 (2)	-	0 (0)	0 (0)	2 (3)	-	0 (0)	0 (0)	6 (6)	-	0 (0)	1 (1)	2 (2)	-
Summa ⁵		100	100	100	100	100	100	100	100	100	100	100	100	100	100	100	100	100	100	100	100

1 Frågan har endast besvarats av dem som svarat "Ja" på fråga 12 - Arbetade du vid sidan av dina studier under vårterminen 2022?

2 I inledningen av denna tabellbilaga förklaras det vilka som ingår i de olika grupperna.

3 Nytt svarsalternativ från och med 2022 års undersökning.

4 Detta svarsalternativ fanns inte med i undersökningen 2022.

5 På grund av automatisk avrundning kan summan av andelarna vid en manuell sammanräkning bli högre eller lägre än 100 procent.

Fråga 18

Bor du tillsammans med någon/några? Du kan markera flera svarsalternativ. (Andel i procent)

Svarsalternativ	År	Grupp ¹				Ålder												Samtliga			
		< 25 år 2013	< 25 år 2015	< 25 år 2017	< 25 år 2022	25-34 år 2013	25-34 år 2015	25-34 år 2017	25-34 år 2022	35-44 år 2013	35-44 år 2015	35-44 år 2017	35-44 år 2022	> 44 år 2013	> 44 år 2015	> 44 år 2017	> 44 år 2022	Samtliga 2013	Samtliga 2015	Samtliga 2017	Samtliga 2022
Nej		17 (7)	34 (5)	27 (8)	27 (4)	25 (7)	25 (4)	25 (5)	31 (3)	8 (8)	14 (5)	10 (4)	13 (3)	14 (13)	17 (8)	11 (6)	17 (3)	19 (4)	25 (3)	19 (3)	25 (2)
Ja, med andra studerande eller vänner		12 (6)	11 (4)	17 (6)	6 (2)	4 (3)	7 (2)	8 (3)	3 (1)	0 (0)	2 (2)	1 (1)	2 (1)	0 (0)	0 (0)	0 (0)	1 (1)	6 (3)	7 (1)	7 (2)	3 (1)
Ja, med make/maka, partner eller sambo		36 (9)	26 (5)	30 (8)	23 (4)	46 (8)	46 (4)	33 (5)	35 (3)	44 (14)	28 (6)	19 (6)	22 (3)	23 (15)	42 (10)	29 (8)	27 (4)	40 (5)	36 (3)	28 (3)	29 (2)
Ja, tillsammans med make/maka/partner/sambo och med barn eller ungdomar under 21 år (t.ex. syskon, egna barn, partners barn)		3 (3)	1 (1)	1 (1)	2 (1)	18 (6)	19 (3)	25 (5)	21 (3)	54 (14)	60 (6)	59 (7)	53 (4)	64 (18)	42 (10)	49 (9)	42 (4)	24 (5)	24 (3)	33 (3)	26 (2)
Ja, tillsammans med barn eller ungdomar under 21 år (t.ex. syskon, egna barn, partners barn)		3 (3)	3 (2)	2 (2)	4 (2)	5 (4)	6 (2)	3 (2)	4 (1)	8 (8)	9 (4)	11 (4)	11 (3)	8 (10)	16 (7)	5 (4)	16 (3)	5 (2)	6 (1)	5 (2)	7 (1)
Ja, med någon av eller båda mina föräldrar		32 (9)	25 (5)	28 (8)	42 (5)	7 (4)	4 (2)	5 (2)	9 (2)	0 (0)	0 (1)	2 (2)	2 (1)	3 (6)	1 (2)	1 (2)	1 (1)	14 (4)	9 (2)	8 (2)	14 (1)
Ja, under andra förhållanden, nämligen		4 (4)	4 (2)	3 (3)	2 (1)	4 (3)	1 (1)	4 (2)	2 (1)	2 (4)	2 (2)	2 (2)	1 (1)	8 (10)	0 (0)	5 (4)	2 (1)	4 (2)	2 (1)	3 (1)	2 (1)
Summa ²		107	104	107	107	108	109	103	105	117	115	104	105	120	117	101	105	110	109	104	105

1 I inledningen av denna tabellbilaga förklaras det vilka som ingår i de olika grupperna.

2 Flervalsfråga. Summan kan därför bli högre än 100 procent.

Fråga 19

I vilken typ av bostad bor du? (Andel i procent)

Svarsalternativ	År	Grupp ¹				Ålder												Samtliga			
		< 25 år 2013	< 25 år 2015	< 25 år 2017	< 25 år 2022	25-34 år 2013	25-34 år 2015	25-34 år 2017	25-34 år 2022	35-44 år 2013	35-44 år 2015	35-44 år 2017	35-44 år 2022	> 44 år 2013	> 44 år 2015	> 44 år 2017	> 44 år 2022	Samtliga 2013	Samtliga 2015	Samtliga 2017	Samtliga 2022
Hyresrätt som är studentbostad		7 (5)	17 (4)	17 (6)	12 (3)	5 (4)	5 (2)	7 (3)	8 (2)	0 (0)	1 (1)	2 (2)	1 (1)	0 (0)	0 (0)	3 (3)	1 (1)	4 (2)	7 (2)	7 (2)	7 (1)
Hyresrätt som inte är studentbostad		40 (10)	39 (6)	30 (8)	36 (5)	42 (9)	45 (4)	39 (5)	43 (3)	23 (12)	26 (6)	25 (6)	34 (4)	23 (16)	25 (9)	20 (7)	31 (4)	36 (5)	38 (3)	32 (3)	38 (2)
Bostadsrätt		22 (8)	18 (4)	17 (6)	20 (4)	25 (7)	25 (4)	21 (5)	26 (3)	21 (11)	19 (5)	20 (6)	21 (3)	9 (11)	18 (8)	15 (7)	17 (3)	21 (5)	22 (2)	20 (3)	23 (2)
Villa eller radhus		15 (7)	14 (4)	22 (7)	25 (4)	21 (7)	18 (3)	21 (5)	18 (3)	50 (14)	52 (7)	50 (7)	42 (4)	68 (18)	55 (10)	56 (9)	49 (4)	29 (5)	27 (3)	33 (3)	28 (2)
Rum (inneboende)		12 (6)	9 (3)	10 (5)	5 (2)	4 (3)	4 (2)	10 (3)	3 (1)	2 (4)	1 (2)	2 (2)	1 (1)	0 (0)	1 (2)	5 (4)	1 (1)	6 (3)	4 (1)	7 (2)	3 (1)
Annat, nämligen		4 (4)	3 (2)	2 (3)	2 (2)	4 (3)	3 (1)	2 (1)	2 (1)	4 (6)	1 (1)	1 (2)	2 (1)	0 (0)	1 (2)	1 (1)	2 (1)	3 (2)	2 (1)	2 (1)	2 (1)
Summa ²		100	100	100	100	100	100	100	100	100	100	100	100	100	100	100	100	100	100	100	100

1 I inledningen av denna tabellbilaga förklaras det vilka som ingår i de olika grupperna.

2 På grund av automatisk avrundning kan summan av andelarna vid en manuell sammanräkning bli högre eller lägre än 100 procent.

Fråga 20

Hur mycket betalar du för ditt boende per månad?¹ Inklusive hyra, el, amortering och ränta på bolån. Ange din del av kostnaden för boendet ifall du delar boende med andra. (Andel i procent)

Svarsalternativ	År	Grupp ²				Ålder												Samtliga			
		< 25 år 2013	< 25 år 2015	< 25 år 2017	< 25 år 2022	25-34 år 2013	25-34 år 2015	25-34 år 2017	25-34 år 2022	35-44 år 2013	35-44 år 2015	35-44 år 2017	35-44 år 2022	> 44 år 2013	> 44 år 2015	> 44 år 2017	> 44 år 2022	Samtliga 2013	Samtliga 2015	Samtliga 2017	Samtliga 2022
Jag betalar inget för mitt boende		-	20 (5)	26 (7)	27 (5)	-	6 (2)	4 (2)	4 (1)	-	8 (4)	5 (3)	4 (2)	-	2 (3)	7 (5)	2 (1)	-	10 (2)	8 (2)	9 (1)
1-2 000 kronor		-	8 (3)	5 (4)	10 (3)	-	3 (2)	3 (2)	4 (1)	-	4 (3)	3 (2)	2 (1)	-	7 (5)	1 (2)	2 (1)	-	5 (1)	3 (1)	4 (1)
2 001-3 000 kronor		-	19 (4)	13 (6)	9 (3)	-	10 (3)	8 (3)	7 (2)	-	5 (3)	9 (4)	4 (2)	-	6 (5)	7 (5)	4 (2)	-	11 (2)	9 (2)	7 (1)
3 001-4 000 kronor		-	21 (5)	23 (7)	13 (3)	-	19 (3)	17 (4)	13 (2)	-	14 (5)	10 (4)	8 (2)	-	16 (8)	18 (7)	9 (2)	-	18 (2)	16 (3)	11 (1)
4 001-5 000 kronor		-	17 (4)	9 (5)	15 (4)	-	20 (4)	26 (5)	17 (3)	-	19 (5)	16 (5)	12 (3)	-	16 (8)	16 (7)	13 (3)	-	19 (2)	19 (3)	15 (1)
5 001-7 000 kronor		-	11 (4)	19 (6)	19 (4)	-	26 (4)	29 (5)	30 (3)	-	25 (6)	26 (6)	26 (4)	-	31 (10)	27 (8)	27 (4)	-	22 (2)	26 (3)	27 (2)
7 001 kronor eller mer		-	4 (2)	5 (4)	7 (3)	-	16 (3)	14 (4)	25 (3)	-	25 (6)	30 (6)	44 (4)	-	22 (9)	22 (8)	44 (4)	-	15 (2)	18 (3)	27 (2)
Summa ³		-	100	100	100	-	100	100	100	-	100	100	100	-	100	100	100	-	100	100	100

1 Frågan ställdes för första gången år 2015.

2 I inledningen av denna tabellbilaga förklaras det vilka som ingår i de olika grupperna.

3 På grund av automatisk avrundning kan summan av andelarna vid en manuell sammanräkning bli högre eller lägre än 100 procent.

Fråga 21

Skulle du/ditt hushåll inom en månad klara av att betala en övrig utgift på 12 000 kronor utan att låna eller be om hjälp?¹ (Andel i procent)

Svarsalternativ	År	Grupp ²				Ålder												Samtliga			
		< 25 år	< 25 år	< 25 år	< 25 år	25-34 år	25-34 år	25-34 år	25-34 år	35-44 år	35-44 år	35-44 år	35-44 år	> 44 år	> 44 år	> 44 år	> 44 år	Samtliga	Samtliga	Samtliga	Samtliga
		2013	2015	2017	2022	2013	2015	2017	2022	2013	2015	2017	2022	2013	2015	2017	2022	2013	2015	2017	2022
Ja		-	44 (6)	49 (8)	56 (5)	-	48 (4)	48 (6)	51 (3)	-	54 (7)	55 (7)	53 (4)	-	56 (10)	66 (9)	46 (4)	-	49 (3)	52 (4)	52 (2)
Nej		-	56 (6)	51 (8)	44 (5)	-	52 (4)	52 (6)	49 (3)	-	46 (7)	45 (7)	47 (4)	-	44 (10)	34 (9)	54 (4)	-	51 (3)	48 (4)	48 (2)
Summa ³		-	100	100	100	-	100	100	100	-	100	100	100	-	100	100	100	-	100	100	100

1 Frågan ställdes för första gången år 2015 och löd då "Skulle du/ditt hushåll inom en månad klara av att betala en övrig utgift på 11 000 kronor utan att låna eller be om hjälp?"

2 I inledningen av denna tabellbilaga förklaras det vilka som ingår i de olika grupperna.

3 På grund av automatisk avrundning kan summan av andelarna vid en manuell sammanräkning bli högre eller lägre än 100 procent.

Fråga 22

Om det inte hade varit möjligt att få studiestöd från CSN när du började studera, hade du ändå börjat?^{1,2} (Andel i procent)

Svarsalternativ	År	Grupp ³				Ålder												Samtliga			
		< 25 år	< 25 år	< 25 år	< 25 år	25-34 år	25-34 år	25-34 år	25-34 år	35-44 år	35-44 år	35-44 år	35-44 år	> 44 år	> 44 år	> 44 år	> 44 år	Samtliga	Samtliga	Samtliga	Samtliga
		2013	2015	2017	2022	2013	2015	2017	2022	2013	2015	2017	2022	2013	2015	2017	2022	2013	2015	2017	2022
Ja		17 (7)	13 (4)	12 (6)	18 (4)	9 (5)	6 (2)	9 (3)	8 (2)	10 (9)	10 (4)	9 (4)	9 (2)	31 (19)	6 (5)	12 (6)	11 (3)	14 (4)	9 (2)	10 (2)	11 (1)
Ja, troligen		33 (9)	38 (6)	27 (8)	27 (5)	25 (7)	24 (4)	20 (4)	17 (2)	15 (10)	21 (5)	23 (6)	16 (3)	19 (16)	28 (9)	21 (8)	19 (3)	25 (5)	27 (3)	22 (3)	19 (2)
Nej, troligen inte		42 (10)	38 (6)	55 (8)	41 (5)	45 (9)	54 (4)	54 (6)	50 (3)	46 (14)	49 (7)	43 (7)	44 (4)	38 (20)	48 (10)	45 (9)	43 (4)	43 (6)	48 (3)	50 (4)	46 (2)
Nej		8 (5)	10 (3)	6 (4)	14 (4)	22 (7)	16 (3)	16 (4)	25 (3)	29 (13)	20 (5)	25 (6)	31 (4)	13 (14)	18 (8)	22 (8)	27 (4)	17 (4)	15 (2)	18 (3)	24 (2)
Summa ⁴		100	100	100	100	100	100	100	100	100	100	100	100	100	100	100	100	100	100	100	100

1 Frågan var annorlunda utformad i 2013-2017 års undersökningar, då löd frågan: Om det inte hade funnits statligt studiestöd då du började studera, hade du ändå börjat?

2 Denna fråga besvarades endast av dem som någon gång haft studiestöd.

3 I inledningen av denna tabellbilaga förklaras det vilka som ingår i de olika grupperna.

4 På grund av automatisk avrundning kan summan av andelarna vid en manuell sammanräkning bli högre eller lägre än 100 procent.

Fråga 23

Kände du till att du endast kan få studiemedel i ett visst antal veckor per utbildningsnivå?¹ (Andel i procent)

Svarsalternativ	År	Grupp ²				Ålder												Samtliga			
		< 25 år	< 25 år	< 25 år	< 25 år	25-34 år	25-34 år	25-34 år	25-34 år	35-44 år	35-44 år	35-44 år	35-44 år	> 44 år	> 44 år	> 44 år	> 44 år	Samtliga	Samtliga	Samtliga	Samtliga
		2013	2015	2017	2022	2013	2015	2017	2022	2013	2015	2017	2022	2013	2015	2017	2022	2013	2015	2017	2022
Nej		-	-	-	45 (5)	-	-	-	30 (3)	-	-	-	27 (4)	-	-	-	33 (4)	-	-	-	33 (2)
Ja		-	-	-	55 (5)	-	-	-	70 (3)	-	-	-	73 (4)	-	-	-	67 (4)	-	-	-	67 (2)
Summa ³		-	-	-	100	-	-	-	100	-	-	-	100	-	-	-	100	-	-	-	100

1 Denna fråga ställdes för första gången i 2022 års undersökning.

2 I inledningen av denna tabellbilaga förklaras det vilka som ingår i de olika grupperna.

3 På grund av automatisk avrundning kan summan av andelarna vid en manuell sammanräkning bli högre eller lägre än 100 procent.

Fråga 24

Har din planering av dina studier påverkats av att du endast kan få studiemedel i ett visst antal veckor per utbildningsnivå?¹ Du kan markera flera svarsalternativ. (Andel i procent)

Svarsalternativ	År	Grupp ²				Ålder												Samtliga			
		< 25 år 2013	< 25 år 2015	< 25 år 2017	< 25 år 2022	25-34 år 2013	25-34 år 2015	25-34 år 2017	25-34 år 2022	35-44 år 2013	35-44 år 2015	35-44 år 2017	35-44 år 2022	> 44 år 2013	> 44 år 2015	> 44 år 2017	> 44 år 2022	Samtliga 2013	Samtliga 2015	Samtliga 2017	Samtliga 2022
Nej		-	-	-	73 (6)	-	-	-	72 (4)	-	-	-	67 (5)	-	-	-	69 (5)	-	-	-	71 (2)
Ja, jag har planerat mina studier mer noggrant		-	-	-	14 (5)	-	-	-	14 (3)	-	-	-	15 (4)	-	-	-	14 (3)	-	-	-	14 (2)
Ja, jag har koncentrerat mig mer på mina studier		-	-	-	7 (4)	-	-	-	8 (2)	-	-	-	9 (3)	-	-	-	8 (3)	-	-	-	8 (1)
Ja, jag har läst fler kurser per termin		-	-	-	2 (2)	-	-	-	1 (1)	-	-	-	2 (1)	-	-	-	2 (1)	-	-	-	2 (1)
Ja, jag har valt en kortare utbildning		-	-	-	6 (3)	-	-	-	10 (2)	-	-	-	9 (3)	-	-	-	7 (2)	-	-	-	9 (1)
Ja, jag har inte läst kurser vid sidan av min utbildningsinriktning, till exempel sommarkurser		-	-	-	2 (2)	-	-	-	3 (1)	-	-	-	3 (2)	-	-	-	3 (2)	-	-	-	3 (1)
Ja, jag har varit tvungen att hoppa över kurser som jag anser är viktiga för min utbildning		-	-	-	0 (0)	-	-	-	0 (0)	-	-	-	1 (1)	-	-	-	1 (1)	-	-	-	0 (0)
Ja, jag har valt att använda mindre studiemedel än jag har haft rätt till		-	-	-	1 (1)	-	-	-	2 (1)	-	-	-	1 (1)	-	-	-	3 (2)	-	-	-	2 (1)
Ja, på annat sätt, nämligen		-	-	-	2 (2)	-	-	-	2 (1)	-	-	-	3 (2)	-	-	-	2 (1)	-	-	-	2 (1)
Summa ³		-	-	-	108	-	-	-	112	-	-	-	111	-	-	-	108	-	-	-	111

1 Resultatet från tidigare års undersökningar är inte jämförbart med resultatet från 2022.

2 I inledningen av denna tabellbilaga förklaras det vilka som ingår i de olika grupperna.

3 Flervalsfråga. Summan kan därför bli högre än 100 procent.

Fråga 25:1

Hur ser du på studielån? Studielån är ett fördelaktigt lån. (Andel i procent)¹

Svarsalternativ	År	Grupp ²				Ålder												Samtliga			
		< 25 år 2013	< 25 år 2015	< 25 år 2017	< 25 år 2022	25-34 år 2013	25-34 år 2015	25-34 år 2017	25-34 år 2022	35-44 år 2013	35-44 år 2015	35-44 år 2017	35-44 år 2022	> 44 år 2013	> 44 år 2015	> 44 år 2017	> 44 år 2022	Samtliga 2013	Samtliga 2015	Samtliga 2017	Samtliga 2022
Stämmer inte alls		-	-	-	3 (2)	-	-	-	3 (1)	-	-	-	3 (1)	-	-	-	4 (2)	-	-	-	3 (1)
Stämmer till viss del		-	-	-	32 (5)	-	-	-	17 (3)	-	-	-	21 (3)	-	-	-	25 (4)	-	-	-	22 (2)
Stämmer till stor del		-	-	-	27 (5)	-	-	-	29 (3)	-	-	-	37 (4)	-	-	-	38 (4)	-	-	-	31 (2)
Stämmer helt		-	-	-	38 (5)	-	-	-	51 (3)	-	-	-	39 (4)	-	-	-	33 (4)	-	-	-	44 (2)
Summa ³		-	-	-	100	-	-	-	100	-	-	-	100	-	-	-	100	-	-	-	100

1 Denna fråga ställdes för första gången i 2022 års undersökning.

2 I inledningen av denna tabellbilaga förklaras det vilka som ingår i de olika grupperna.

3 På grund av automatisk avrundning kan summan av andelarna vid en manuell sammanräkning bli högre eller lägre än 100 procent.

Fråga 25:2

Hur ser du på studielån? Jag är rädd för att ta studielån. (Andel i procent)¹

Svarsalternativ	År	Grupp ²				Ålder												Samtliga			
		< 25 år 2013	< 25 år 2015	< 25 år 2017	< 25 år 2022	25-34 år 2013	25-34 år 2015	25-34 år 2017	25-34 år 2022	35-44 år 2013	35-44 år 2015	35-44 år 2017	35-44 år 2022	> 44 år 2013	> 44 år 2015	> 44 år 2017	> 44 år 2022	Samtliga 2013	Samtliga 2015	Samtliga 2017	Samtliga 2022
Stämmer inte alls		-	-	-	45 (5)	-	-	-	47 (3)	-	-	-	45 (4)	-	-	-	39 (4)	-	-	-	46 (2)
Stämmer till viss del		-	-	-	40 (5)	-	-	-	39 (3)	-	-	-	37 (4)	-	-	-	35 (4)	-	-	-	38 (2)
Stämmer till stor del		-	-	-	7 (3)	-	-	-	8 (2)	-	-	-	11 (3)	-	-	-	15 (3)	-	-	-	9 (1)
Stämmer helt		-	-	-	9 (3)	-	-	-	6 (2)	-	-	-	7 (2)	-	-	-	11 (3)	-	-	-	7 (1)
Summa ³		-	-	-	100	-	-	-	100	-	-	-	100	-	-	-	100	-	-	-	100

1 Denna fråga ställdes för första gången i 2022 års undersökning.

2 I inledningen av denna tabellbilaga förklaras det vilka som ingår i de olika grupperna.

3 På grund av automatisk avrundning kan summan av andelarna vid en manuell sammanräkning bli högre eller lägre än 100 procent.

Fråga 25:3

Hur ser du på studielån? Att ta studielån är oproblematiskt. (Andel i procent)¹

Svarsalternativ	År	Grupp ²				Ålder												Samtliga			
		< 25 år 2013	< 25 år 2015	< 25 år 2017	< 25 år 2022	25-34 år 2013	25-34 år 2015	25-34 år 2017	25-34 år 2022	35-44 år 2013	35-44 år 2015	35-44 år 2017	35-44 år 2022	> 44 år 2013	> 44 år 2015	> 44 år 2017	> 44 år 2022	Samtliga 2013	Samtliga 2015	Samtliga 2017	Samtliga 2022
Stämmer inte alls		-	-	-	18 (4)	-	-	-	14 (2)	-	-	-	14 (3)	-	-	-	15 (3)	-	-	-	15 (1)
Stämmer till viss del		-	-	-	45 (5)	-	-	-	43 (3)	-	-	-	43 (4)	-	-	-	42 (4)	-	-	-	43 (2)
Stämmer till stor del		-	-	-	24 (5)	-	-	-	26 (3)	-	-	-	28 (4)	-	-	-	25 (4)	-	-	-	26 (2)
Stämmer helt		-	-	-	12 (3)	-	-	-	17 (3)	-	-	-	16 (3)	-	-	-	17 (3)	-	-	-	16 (2)
Summa ³		-	-	-	100	-	-	-	100	-	-	-	100	-	-	-	100	-	-	-	100

1 Denna fråga ställdes för första gången i 2022 års undersökning.

2 I inledningen av denna tabellbilaga förklaras det vilka som ingår i de olika grupperna.

3 På grund av automatisk avrundning kan summan av andelarna vid en manuell sammanräkning bli högre eller lägre än 100 procent.

Fråga 25:4

Hur ser du på studielån? Räntan på studielånen är hög, det är bättre att ta andra lån. (Andel i procent)¹

Svarsalternativ	År	Grupp ²				Ålder												Samtliga			
		< 25 år 2013	< 25 år 2015	< 25 år 2017	< 25 år 2022	25-34 år 2013	25-34 år 2015	25-34 år 2017	25-34 år 2022	35-44 år 2013	35-44 år 2015	35-44 år 2017	35-44 år 2022	> 44 år 2013	> 44 år 2015	> 44 år 2017	> 44 år 2022	Samtliga 2013	Samtliga 2015	Samtliga 2017	Samtliga 2022
Stämmer inte alls		-	-	-	82 (4)	-	-	-	87 (2)	-	-	-	85 (3)	-	-	-	75 (4)	-	-	-	84 (2)
Stämmer till viss del		-	-	-	14 (4)	-	-	-	10 (2)	-	-	-	12 (3)	-	-	-	19 (3)	-	-	-	12 (1)
Stämmer till stor del		-	-	-	2 (2)	-	-	-	1 (1)	-	-	-	2 (1)	-	-	-	4 (2)	-	-	-	2 (1)
Stämmer helt		-	-	-	1 (1)	-	-	-	2 (1)	-	-	-	1 (1)	-	-	-	3 (1)	-	-	-	2 (1)
Summa ³		-	-	-	100	-	-	-	100	-	-	-	100	-	-	-	100	-	-	-	100

1 Denna fråga ställdes för första gången i 2022 års undersökning.

2 I inledningen av denna tabellbilaga förklaras det vilka som ingår i de olika grupperna.

3 På grund av automatisk avrundning kan summan av andelarna vid en manuell sammanräkning bli högre eller lägre än 100 procent.

Fråga 25:5

Hur ser du på studielån? Studielån riskerar att drabba min familj negativt. (Andel i procent)¹

Svarsalternativ	År	Grupp ²				Ålder												Samtliga			
		< 25 år 2013	< 25 år 2015	< 25 år 2017	< 25 år 2022	25-34 år 2013	25-34 år 2015	25-34 år 2017	25-34 år 2022	35-44 år 2013	35-44 år 2015	35-44 år 2017	35-44 år 2022	> 44 år 2013	> 44 år 2015	> 44 år 2017	> 44 år 2022	Samtliga 2013	Samtliga 2015	Samtliga 2017	Samtliga 2022
Stämmer inte alls		-	-	-	84 (4)	-	-	-	73 (3)	-	-	-	60 (4)	-	-	-	46 (4)	-	-	-	70 (2)
Stämmer till viss del		-	-	-	12 (3)	-	-	-	23 (3)	-	-	-	31 (4)	-	-	-	39 (4)	-	-	-	24 (2)
Stämmer till stor del		-	-	-	2 (1)	-	-	-	1 (1)	-	-	-	5 (2)	-	-	-	10 (2)	-	-	-	3 (1)
Stämmer helt		-	-	-	2 (2)	-	-	-	3 (1)	-	-	-	4 (2)	-	-	-	5 (2)	-	-	-	3 (1)
Summa ³		-	-	-	100	-	-	-	100	-	-	-	100	-	-	-	100	-	-	-	100

1 Denna fråga ställdes för första gången i 2022 års undersökning.

2 I inledningen av denna tabellbilaga förklaras det vilka som ingår i de olika grupperna.

3 På grund av automatisk avrundning kan summan av andelarna vid en manuell sammanräkning bli högre eller lägre än 100 procent.

Fråga 25:6

Hur ser du på studielån? Studielånet ger mig möjlighet att studera. (Andel i procent)¹

Svarsalternativ	År	Grupp ²				Ålder												Samtliga			
		< 25 år 2013	< 25 år 2015	< 25 år 2017	< 25 år 2022	25-34 år 2013	25-34 år 2015	25-34 år 2017	25-34 år 2022	35-44 år 2013	35-44 år 2015	35-44 år 2017	35-44 år 2022	> 44 år 2013	> 44 år 2015	> 44 år 2017	> 44 år 2022	Samtliga 2013	Samtliga 2015	Samtliga 2017	Samtliga 2022
Stämmer inte alls		-	-	-	12 (3)	-	-	-	4 (1)	-	-	-	5 (2)	-	-	-	10 (3)	-	-	-	6 (1)
Stämmer till viss del		-	-	-	17 (4)	-	-	-	6 (2)	-	-	-	7 (2)	-	-	-	14 (3)	-	-	-	9 (1)
Stämmer till stor del		-	-	-	22 (4)	-	-	-	23 (3)	-	-	-	22 (4)	-	-	-	21 (3)	-	-	-	22 (2)
Stämmer helt		-	-	-	50 (5)	-	-	-	68 (3)	-	-	-	66 (4)	-	-	-	55 (4)	-	-	-	62 (2)
Summa ³		-	-	-	100	-	-	-	100	-	-	-	100	-	-	-	100	-	-	-	100

1 Denna fråga ställdes för första gången i 2022 års undersökning.

2 I inledningen av denna tabellbilaga förklaras det vilka som ingår i de olika grupperna.

3 På grund av automatisk avrundning kan summan av andelarna vid en manuell sammanräkning bli högre eller lägre än 100 procent.

Fråga 25:7

Hur ser du på studielån? Att betala ränta strider mot min tro. (Andel i procent)¹

Svarsalternativ	År	Grupp ²				Ålder								Samtliga							
		< 25 år 2013	< 25 år 2015	< 25 år 2017	< 25 år 2022	25-34 år 2013	25-34 år 2015	25-34 år 2017	25-34 år 2022	35-44 år 2013	35-44 år 2015	35-44 år 2017	35-44 år 2022	> 44 år 2013	> 44 år 2015	> 44 år 2017	> 44 år 2022	Samtliga 2013	Samtliga 2015	Samtliga 2017	Samtliga 2022
Stämmer inte alls		-	-	-	78 (4)	-	-	-	75 (3)	-	-	-	79 (4)	-	-	-	81 (3)	-	-	-	77 (2)
Stämmer till viss del		-	-	-	14 (4)	-	-	-	18 (3)	-	-	-	14 (3)	-	-	-	12 (3)	-	-	-	16 (2)
Stämmer till stor del		-	-	-	4 (2)	-	-	-	4 (1)	-	-	-	3 (1)	-	-	-	4 (2)	-	-	-	4 (1)
Stämmer helt		-	-	-	5 (2)	-	-	-	3 (1)	-	-	-	4 (2)	-	-	-	3 (1)	-	-	-	3 (1)
Summa ³		-	-	-	100	-	-	-	100	-	-	-	100	-	-	-	100	-	-	-	100

1 Denna fråga ställdes för första gången i 2022 års undersökning.

2 I inledningen av denna tabellbilaga förklaras det vilka som ingår i de olika grupperna.

3 På grund av automatisk avrundning kan summan av andelarna vid en manuell sammanräkning bli högre eller lägre än 100 procent.

Fråga 25:8

Hur ser du på studielån? Studierna kommer inte att ge tillräckligt goda chanser att få ett arbete eller ger inte ett arbete med tillräckligt hög lön för att kunna betala tillbaka studielånet. (Andel i procent)¹

Svarsalternativ	År	Grupp ²				Ålder								Samtliga							
		< 25 år 2013	< 25 år 2015	< 25 år 2017	< 25 år 2022	25-34 år 2013	25-34 år 2015	25-34 år 2017	25-34 år 2022	35-44 år 2013	35-44 år 2015	35-44 år 2017	35-44 år 2022	> 44 år 2013	> 44 år 2015	> 44 år 2017	> 44 år 2022	Samtliga 2013	Samtliga 2015	Samtliga 2017	Samtliga 2022
Stämmer inte alls		-	-	-	63 (5)	-	-	-	63 (3)	-	-	-	62 (4)	-	-	-	53 (4)	-	-	-	62 (2)
Stämmer till viss del		-	-	-	23 (5)	-	-	-	26 (3)	-	-	-	28 (4)	-	-	-	29 (4)	-	-	-	26 (2)
Stämmer till stor del		-	-	-	8 (3)	-	-	-	7 (2)	-	-	-	7 (2)	-	-	-	13 (3)	-	-	-	8 (1)
Stämmer helt		-	-	-	6 (2)	-	-	-	5 (1)	-	-	-	3 (2)	-	-	-	5 (2)	-	-	-	5 (1)
Summa ³		-	-	-	100	-	-	-	100	-	-	-	100	-	-	-	100	-	-	-	100

1 Denna fråga ställdes för första gången i 2022 års undersökning.

2 I inledningen av denna tabellbilaga förklaras det vilka som ingår i de olika grupperna.

3 På grund av automatisk avrundning kan summan av andelarna vid en manuell sammanräkning bli högre eller lägre än 100 procent.

Fråga 25:9

Hur ser du på studielån? Att ta studielån är att ligga samhället till last. (Andel i procent)¹

Svarsalternativ	År	Grupp ²				Ålder								Samtliga							
		< 25 år 2013	< 25 år 2015	< 25 år 2017	< 25 år 2022	25-34 år 2013	25-34 år 2015	25-34 år 2017	25-34 år 2022	35-44 år 2013	35-44 år 2015	35-44 år 2017	35-44 år 2022	> 44 år 2013	> 44 år 2015	> 44 år 2017	> 44 år 2022	Samtliga 2013	Samtliga 2015	Samtliga 2017	Samtliga 2022
Stämmer inte alls		-	-	-	75 (5)	-	-	-	78 (3)	-	-	-	86 (3)	-	-	-	83 (3)	-	-	-	79 (2)
Stämmer till viss del		-	-	-	21 (4)	-	-	-	17 (3)	-	-	-	12 (3)	-	-	-	14 (3)	-	-	-	17 (2)
Stämmer till stor del		-	-	-	4 (2)	-	-	-	3 (1)	-	-	-	1 (1)	-	-	-	3 (1)	-	-	-	3 (1)
Stämmer helt		-	-	-	1 (1)	-	-	-	1 (1)	-	-	-	1 (1)	-	-	-	1 (1)	-	-	-	1 (0)
Summa ³		-	-	-	100	-	-	-	100	-	-	-	100	-	-	-	100	-	-	-	100

1 Denna fråga ställdes för första gången i 2022 års undersökning.

2 I inledningen av denna tabellbilaga förklaras det vilka som ingår i de olika grupperna.

3 På grund av automatisk avrundning kan summan av andelarna vid en manuell sammanräkning bli högre eller lägre än 100 procent.

Fråga 26

Studerar du, eller har du någon gång studerat, med studielån?¹ (Andel i procent)

Svarsalternativ	År	Grupp ²				Ålder												Samtliga			
		< 25 år	< 25 år	< 25 år	< 25 år	25-34 år	25-34 år	25-34 år	25-34 år	35-44 år	35-44 år	35-44 år	35-44 år	> 44 år	> 44 år	> 44 år	> 44 år	Samtliga	Samtliga	Samtliga	Samtliga
		2013	2015	2017	2022	2013	2015	2017	2022	2013	2015	2017	2022	2013	2015	2017	2022	2013	2015	2017	2022
Ja	-	76 (5)	75 (7)	71 (5)	-	89 (3)	88 (4)	91 (2)	-	88 (4)	85 (5)	88 (3)	-	86 (7)	80 (7)	81 (3)	-	85 (2)	84 (3)	85 (1)	
Nej	-	24 (5)	25 (7)	29 (5)	-	11 (3)	12 (4)	9 (2)	-	12 (4)	15 (5)	12 (3)	-	14 (7)	20 (7)	19 (3)	-	15 (2)	16 (3)	15 (1)	
Summa ³	-	100	100	100	-	100	100	100	-	100	100	100	-	100	100	100	-	100	100	100	

1 Frågan ställdes för första gången år 2015.

2 I inledningen av denna tabellbilaga förklaras det vilka som ingår i de olika grupperna.

3 På grund av automatisk avrundning kan summan av andelarna vid en manuell sammanräkning bli högre eller lägre än 100 procent.

Fråga 27

Vad är den huvudsakliga anledningen till att du valde att ta studielån?¹ Markera endast ett svarsalternativ. (Andel i procent)

Svarsalternativ	År	Grupp ²				Ålder												Samtliga			
		< 25 år	< 25 år	< 25 år	< 25 år	25-34 år	25-34 år	25-34 år	25-34 år	35-44 år	35-44 år	35-44 år	35-44 år	> 44 år	> 44 år	> 44 år	> 44 år	Samtliga	Samtliga	Samtliga	Samtliga
		2013	2015	2017	2022	2013	2015	2017	2022	2013	2015	2017	2022	2013	2015	2017	2022	2013	2015	2017	2022
Jag behöver studielånet för att ha råd att studera	-	-	-	64 (6)	-	-	-	79 (3)	-	-	-	73 (4)	-	-	-	78 (4)	-	-	-	75 (2)	
Jag vill spara hela eller delar av studielånet (t.ex. barn, partner, föräldrar, släktingar)	-	-	-	12 (4)	-	-	-	4 (1)	-	-	-	2 (1)	-	-	-	0 (1)	-	-	-	4 (1)	
Jag vill ha extrapengar	-	-	-	3 (2)	-	-	-	1 (1)	-	-	-	1 (1)	-	-	-	2 (1)	-	-	-	1 (1)	
Jag vill slippa arbeta samtidigt som jag studerar	-	-	-	10 (4)	-	-	-	6 (2)	-	-	-	7 (2)	-	-	-	6 (2)	-	-	-	7 (1)	
Jag vill inte att mina föräldrar/min partner ska behöva försörja mig	-	-	-	7 (3)	-	-	-	3 (1)	-	-	-	4 (2)	-	-	-	2 (1)	-	-	-	4 (1)	
Annan anledning, vilken	-	-	-	3 (2)	-	-	-	2 (1)	-	-	-	2 (1)	-	-	-	3 (2)	-	-	-	2 (1)	
Summa ³	-	-	-	100	-	-	-	100	-	-	-	100	-	-	-	100	-	-	-	100	

1 Denna fråga ställdes för första gången i 2022 års undersökning. Denna fråga besvarades endast av dem som någon gång haft studielån.

2 I inledningen av denna tabellbilaga förklaras det vilka som ingår i de olika grupperna.

3 På grund av automatisk avrundning kan summan av andelarna vid en manuell sammanräkning bli högre eller lägre än 100 procent.

Fråga 28

Skulle du ha börjat studera om du inte hade kunnat få studielån?¹ (Andel i procent)

Svarsalternativ	År	Grupp ²				Ålder												Samtliga			
		< 25 år	< 25 år	< 25 år	< 25 år	25-34 år	25-34 år	25-34 år	25-34 år	35-44 år	35-44 år	35-44 år	35-44 år	> 44 år	> 44 år	> 44 år	> 44 år	Samtliga	Samtliga	Samtliga	Samtliga
		2013	2015	2017	2022	2013	2015	2017	2022	2013	2015	2017	2022	2013	2015	2017	2022	2013	2015	2017	2022
Ja	20 (9)	15 (5)	12 (6)	17 (5)	13 (6)	7 (2)	5 (3)	7 (2)	2 (5)	8 (4)	6 (4)	5 (2)	36 (22)	10 (7)	12 (7)	5 (2)	16 (5)	9 (2)	7 (2)	8 (1)	
Ja, troligen	27 (10)	35 (6)	35 (9)	24 (5)	20 (7)	20 (4)	20 (5)	17 (3)	17 (11)	14 (5)	18 (6)	12 (3)	8 (12)	18 (9)	17 (8)	12 (3)	20 (5)	22 (3)	21 (3)	17 (2)	
Nej, troligen inte	39 (11)	39 (6)	48 (10)	42 (6)	42 (9)	49 (5)	58 (6)	48 (4)	52 (15)	49 (7)	40 (7)	50 (5)	34 (22)	45 (11)	44 (10)	49 (5)	42 (6)	47 (3)	50 (4)	48 (2)	
Nej	13 (8)	11 (4)	5 (4)	17 (5)	25 (8)	24 (4)	17 (4)	28 (3)	28 (14)	29 (7)	36 (7)	32 (4)	22 (19)	26 (10)	27 (9)	35 (4)	22 (5)	22 (3)	21 (3)	28 (2)	
Summa ³	100	100	100	100	100	100	100	100	100	100	100	100	100	100	100	100	100	100	100	100	

1 Denna fråga besvarades endast av dem som någon gång haft studielån.

2 I inledningen av denna tabellbilaga förklaras det vilka som ingår i de olika grupperna.

3 På grund av automatisk avrundning kan summan av andelarna vid en manuell sammanräkning bli högre eller lägre än 100 procent.

Fråga 29

Har du påverkats av att studielånet du tar, eller har tagit, ska betalas tillbaka? Du kan markera flera svarsalternativ.¹ (Andel i procent)

Svarsalternativ	År	Grupp ²				Ålder												Samtliga			
		< 25 år 2013	< 25 år 2015	< 25 år 2017	< 25 år 2022	25-34 år 2013	25-34 år 2015	25-34 år 2017	25-34 år 2022	35-44 år 2013	35-44 år 2015	35-44 år 2017	35-44 år 2022	> 44 år 2013	> 44 år 2015	> 44 år 2017	> 44 år 2022	Samtliga 2013	Samtliga 2015	Samtliga 2017	Samtliga 2022
Nej		69 (11)	73 (6)	66 (9)	63 (6)	77 (7)	68 (4)	67 (6)	67 (3)	71 (14)	76 (6)	65 (7)	65 (4)	41 (22)	68 (11)	76 (9)	57 (5)	70 (6)	71 (3)	67 (4)	65 (2)
Ja, jag har inte lånat alls under någon eller några terminer		3 (4)	4 (3)	2 (3)	1 (1)	5 (4)	5 (2)	5 (3)	3 (1)	2 (5)	5 (3)	5 (3)	3 (2)	0 (0)	8 (6)	6 (5)	3 (2)	4 (2)	5 (1)	5 (2)	3 (1)
Ja, jag har lånat mindre än jag haft möjlighet till under någon eller några terminer		4 (5)	4 (3)	3 (3)	3 (2)	6 (4)	8 (3)	6 (3)	3 (1)	5 (6)	5 (3)	8 (4)	4 (2)	44 (22)	12 (7)	4 (4)	6 (2)	9 (4)	7 (2)	6 (2)	4 (1)
Ja, jag har avstått från kurser som jag ansåg var viktiga för min utbildning ³		0 (0)	0 (0)	0 (0)	-	2 (2)	0 (1)	0 (1)	-	0 (0)	0 (0)	1 (1)	-	4 (9)	0 (0)	2 (3)	-	1 (1)	0 (0)	1 (1)	-
Ja, jag har koncentrerat mig mer på mina studier		9 (7)	6 (3)	10 (6)	21 (5)	6 (4)	7 (2)	6 (3)	16 (3)	5 (6)	5 (3)	7 (4)	14 (3)	4 (8)	7 (6)	5 (4)	21 (4)	6 (3)	6 (2)	7 (2)	17 (2)
Ja, jag har arbetat för att inte behöva låna så mycket		13 (8)	5 (3)	5 (4)	5 (3)	4 (4)	5 (2)	5 (3)	4 (1)	7 (8)	4 (3)	2 (2)	4 (2)	0 (0)	8 (6)	5 (4)	4 (2)	7 (3)	5 (1)	4 (2)	4 (1)
Ja, jag har läst fler kurser per termin		0 (0)	0 (0)	1 (2)	1 (2)	0 (0)	1 (1)	1 (1)	1 (1)	0 (0)	0 (0)	0 (0)	2 (1)	0 (0)	0 (0)	0 (0)	2 (1)	0 (0)	0 (0)	1 (1)	1 (1)
Ja, jag har valt en kortare utbildning		10 (7)	11 (4)	15 (7)	11 (4)	8 (5)	15 (3)	14 (4)	10 (2)	10 (9)	9 (4)	12 (5)	13 (3)	4 (9)	8 (6)	6 (5)	7 (2)	9 (3)	12 (2)	13 (3)	11 (1)
Ja, på annat sätt, nämligen		0 (0)	3 (2)	5 (4)	2 (2)	2 (2)	3 (1)	1 (1)	3 (1)	0 (0)	1 (2)	4 (3)	2 (1)	4 (8)	3 (4)	2 (3)	5 (2)	1 (1)	2 (1)	3 (1)	3 (1)
Summa ⁴		109	107	106	107	110	111	105	108	100	106	103	107	100	113	106	105	107	109	105	107

1 Denna fråga besvarades endast av dem som någon gång haft studielån.

2 I inledningen av denna tabellbilaga förklaras det vilka som ingår i de olika grupperna.

3 Detta svarsalternativ fanns inte med i undersökningen 2022.

4 Flervalsfråga. Summan kan därför bli högre än 100 procent.

Fråga 30

Vad är den huvudsakliga anledningen till att du inte har studerat med studielån? Markera endast ett svarsalternativ.¹ (Andel i procent)

Svarsalternativ	År	Grupp ²				Ålder												Samtliga			
		< 25 år 2013	< 25 år 2015	< 25 år 2017	< 25 år 2022	25-34 år 2013	25-34 år 2015	25-34 år 2017	25-34 år 2022	35-44 år 2013	35-44 år 2015	35-44 år 2017	35-44 år 2022	> 44 år 2013	> 44 år 2015	> 44 år 2017	> 44 år 2022	Samtliga 2013	Samtliga 2015	Samtliga 2017	Samtliga 2022
Jag behöver inte ta studielån för att försörja mig under mina studier		-	36 (11)	52 (17)	57 (9)	-	34 (13)	39 (15)	35 (10)	-	62 (19)	46 (20)	39 (11)	-	41 (28)	56 (24)	43 (9)	-	40 (8)	46 (9)	46 (5)
Jag vill inte belasta min ekonomi med den återbetalning som ska göras efter avslutade studier		-	64 (11)	39 (16)	27 (8)	-	60 (13)	44 (16)	36 (10)	-	26 (17)	47 (20)	41 (11)	-	53 (28)	41 (23)	36 (9)	-	56 (8)	43 (9)	33 (5)
Jag har enligt gällande regler inte rätt till studielån		-	0 (0)	0 (0)	4 (4)	-	0 (0)	4 (6)	6 (5)	-	0 (0)	2 (6)	4 (4)	-	0 (0)	0 (0)	5 (4)	-	0 (0)	2 (3)	5 (2)
Jag vill inte låna för jag tycker att det är fel att betala ränta på ett lån		-	0 (0)	7 (8)	7 (5)	-	2 (3)	7 (8)	7 (5)	-	3 (6)	5 (9)	2 (3)	-	0 (0)	0 (0)	3 (3)	-	1 (2)	6 (4)	5 (2)
Jag har tidigare haft en studieskuld och vill inte skuldsätta mig för studier igen		-	0 (0)	0 (0)	-	-	0 (0)	0 (0)	-	-	0 (0)	0 (0)	-	-	0 (0)	0 (0)	-	-	0 (0)	0 (0)	-
Annan anledning, nämligen		-	0 (0)	2 (5)	5 (4)	-	4 (5)	6 (7)	15 (7)	-	9 (11)	0 (0)	14 (8)	-	6 (13)	3 (8)	14 (6)	-	3 (3)	3 (3)	11 (3)
Summa ³		-	100	100	100	-	100	100	100	-	100	100	100	-	100	100	100	-	100	100	100

1 Denna fråga besvarades endast av dem som inte någon gång haft studielån.

2 I inledningen av denna tabellbilaga förklaras det vilka som ingår i de olika grupperna.

3 På grund av automatisk avrundning kan summan av andelarna vid en manuell sammanräkning bli högre eller lägre än 100 procent.

Fråga 31

I vilken utsträckning täcks dina levnadskostnader av dina studiemedel? Markera endast ett svarsalternativ. (Andel i procent)

Svarsalternativ	År	Grupp ¹				Ålder												Samtliga			
		< 25 år	< 25 år	< 25 år	< 25 år	25-34 år	25-34 år	25-34 år	25-34 år	35-44 år	35-44 år	35-44 år	35-44 år	> 44 år	> 44 år	> 44 år	> 44 år	Samtliga	Samtliga	Samtliga	Samtliga
		2013	2015	2017	2022	2013	2015	2017	2022	2013	2015	2017	2022	2013	2015	2017	2022	2013	2015	2017	2022
Mer än 100 procent		8 (5)	14 (5)	12 (6)	9 (3)	8 (5)	9 (3)	8 (3)	6 (2)	2 (4)	8 (4)	4 (3)	5 (2)	13 (14)	2 (3)	0 (0)	4 (2)	7 (3)	10 (2)	7 (2)	6 (1)
100 procent		19 (8)	21 (5)	18 (8)	22 (4)	15 (6)	23 (4)	32 (6)	26 (3)	27 (13)	19 (6)	16 (6)	22 (4)	0 (0)	17 (9)	18 (8)	11 (3)	17 (4)	21 (3)	24 (3)	23 (2)
75-99 procent		31 (9)	30 (6)	38 (10)	31 (5)	31 (8)	36 (5)	36 (6)	30 (3)	15 (10)	30 (7)	33 (7)	22 (4)	22 (17)	29 (11)	23 (9)	20 (3)	28 (5)	33 (3)	34 (4)	27 (2)
50-74 procent		28 (9)	27 (6)	28 (9)	22 (4)	27 (8)	19 (4)	18 (5)	25 (3)	23 (12)	23 (6)	27 (7)	26 (4)	30 (19)	21 (9)	27 (9)	25 (4)	27 (5)	22 (3)	23 (3)	25 (2)
25-49 procent		8 (5)	5 (3)	3 (4)	9 (3)	9 (5)	7 (3)	3 (2)	7 (2)	17 (11)	14 (5)	9 (4)	12 (3)	17 (16)	13 (8)	11 (6)	18 (3)	11 (4)	9 (2)	5 (2)	9 (1)
0-24 procent		7 (5)	3 (2)	1 (2)	7 (3)	10 (5)	5 (2)	4 (2)	6 (2)	17 (11)	6 (4)	10 (5)	13 (3)	18 (16)	18 (9)	21 (8)	23 (3)	11 (4)	6 (2)	7 (2)	9 (1)
Summa ²		100	100	100	100	100	100	100	100	100	100	100	100	100	100	100	100	100	100	100	100

1 I inledningen av denna tabellbilaga förklaras det vilka som ingår i de olika grupperna.

2 På grund av automatisk avrundning till heltal kan summan av andelarna vid en manuell sammanräkning bli högre eller lägre än 100 procent.

Fråga 32

Hur bedömer du ditt allmänna hälsotillstånd? (Andel i procent)

Svarsalternativ	År	Grupp ¹				Ålder												Samtliga			
		< 25 år	< 25 år	< 25 år	< 25 år	25-34 år	25-34 år	25-34 år	25-34 år	35-44 år	35-44 år	35-44 år	35-44 år	> 44 år	> 44 år	> 44 år	> 44 år	Samtliga	Samtliga	Samtliga	Samtliga
		2013	2015	2017	2022	2013	2015	2017	2022	2013	2015	2017	2022	2013	2015	2017	2022	2013	2015	2017	2022
Mycket bra		31 (9)	22 (5)	26 (8)	25 (5)	13 (6)	18 (3)	19 (4)	25 (3)	23 (12)	21 (5)	19 (6)	27 (4)	6 (8)	23 (9)	21 (8)	27 (4)	20 (4)	20 (2)	20 (3)	26 (2)
Bra		46 (9)	48 (6)	41 (8)	48 (5)	54 (9)	51 (4)	46 (6)	46 (3)	50 (14)	49 (7)	53 (7)	48 (4)	67 (17)	52 (10)	50 (9)	46 (4)	52 (6)	50 (3)	47 (4)	47 (2)
Någorlunda		21 (8)	25 (5)	28 (8)	19 (4)	26 (8)	25 (4)	31 (5)	23 (3)	25 (12)	26 (6)	25 (6)	18 (3)	24 (16)	21 (8)	25 (8)	20 (3)	24 (5)	25 (3)	28 (3)	21 (2)
Dåligt		1 (2)	4 (2)	5 (4)	7 (3)	6 (4)	5 (2)	4 (2)	5 (2)	2 (4)	3 (2)	2 (2)	6 (2)	3 (6)	1 (3)	4 (4)	5 (2)	3 (2)	4 (1)	3 (1)	6 (1)
Mycket dåligt		1 (2)	1 (1)	1 (1)	1 (1)	1 (2)	1 (1)	0 (1)	2 (1)	0 (0)	1 (1)	1 (1)	1 (1)	0 (0)	3 (4)	0 (0)	2 (1)	1 (1)	1 (1)	1 (1)	1 (0)
Summa ²		100	100	100	100	100	100	100	100	100	100	100	100	100	100	100	100	100	100	100	100

1 I inledningen av denna tabellbilaga förklaras det vilka som ingår i de olika grupperna.

2 På grund av automatisk avrundning till heltal kan summan av andelarna vid en manuell sammanräkning bli högre eller lägre än 100 procent.

Fråga 33

Hur bedömer du din hälsa idag jämfört med innan du började studera?¹ Du kan markera flera svarsalternativ. (Andel i procent)

Svarsalternativ	År	Grupp ²				Ålder												Samtliga			
		< 25 år	< 25 år	< 25 år	< 25 år	25-34 år	25-34 år	25-34 år	25-34 år	35-44 år	35-44 år	35-44 år	35-44 år	> 44 år	> 44 år	> 44 år	> 44 år	Samtliga	Samtliga	Samtliga	Samtliga
		2013	2015	2017	2022	2013	2015	2017	2022	2013	2015	2017	2022	2013	2015	2017	2022	2013	2015	2017	2022
Den är mycket bättre		-	5 (2)	10 (5)	13 (4)	-	10 (3)	13 (4)	19 (3)	-	16 (5)	16 (5)	17 (3)	-	16 (8)	8 (5)	16 (3)	-	10 (2)	13 (2)	17 (2)
Den är något bättre		-	24 (5)	26 (8)	20 (4)	-	19 (4)	20 (5)	25 (3)	-	21 (5)	23 (6)	25 (4)	-	28 (9)	23 (8)	22 (3)	-	21 (2)	22 (3)	24 (2)
Den är densamma		-	44 (6)	38 (8)	46 (5)	-	43 (4)	44 (6)	36 (3)	-	44 (7)	46 (7)	40 (4)	-	42 (10)	57 (9)	47 (4)	-	44 (3)	45 (4)	40 (2)
Den är något sämre		-	23 (5)	21 (7)	17 (4)	-	24 (4)	22 (5)	18 (3)	-	17 (5)	11 (5)	15 (3)	-	12 (7)	11 (6)	13 (3)	-	21 (2)	18 (3)	17 (2)
Den är mycket sämre		-	3 (2)	4 (3)	4 (2)	-	5 (2)	1 (1)	2 (1)	-	1 (1)	4 (3)	3 (1)	-	2 (3)	2 (3)	3 (1)	-	3 (1)	2 (1)	3 (1)
Summa ³		-	100	100	100	-	100	100	100	-	100	100	100	-	100	100	100	-	100	100	100

1 Frågan ställdes för första gången 2015.

2 I inledningen av denna tabellbilaga förklaras det vilka som ingår i de olika grupperna.

3 På grund av automatisk avrundning kan summan av andelarna vid en manuell sammanräkning bli högre eller lägre än 100 procent.

Fråga 34

Känner du dig för närvarande stressad? Med stress menas ett tillstånd då man känner sig spänd, rastlös, nervös och okoncentrerad. (Andel i procent)¹

Svarsalternativ	År	Grupp ²				Ålder												Samtliga			
		< 25 år	< 25 år	< 25 år	< 25 år	25-34 år	25-34 år	25-34 år	25-34 år	35-44 år	35-44 år	35-44 år	35-44 år	> 44 år	> 44 år	> 44 år	> 44 år	Samtliga	Samtliga	Samtliga	Samtliga
		2013	2015	2017	2022	2013	2015	2017	2022	2013	2015	2017	2022	2013	2015	2017	2022	2013	2015	2017	2022
Inte alls		-	-	-	17 (4)	-	-	-	14 (2)	-	-	-	18 (3)	-	-	-	25 (4)	-	-	-	17 (2)
I viss mån		-	-	-	50 (5)	-	-	-	53 (3)	-	-	-	56 (4)	-	-	-	51 (4)	-	-	-	53 (2)
Ganska mycket		-	-	-	19 (4)	-	-	-	19 (3)	-	-	-	14 (3)	-	-	-	16 (3)	-	-	-	17 (2)
Väldigt mycket		-	-	-	14 (4)	-	-	-	14 (2)	-	-	-	12 (3)	-	-	-	8 (2)	-	-	-	13 (1)
Summa ³		-	-	-	100	-	-	-	100	-	-	-	100	-	-	-	100	-	-	-	100

1 Denna fråga ställdes för första gången i 2022 års undersökning.

2 I inledningen av denna tabellbilaga förklaras det vilka som ingår i de olika grupperna.

3 På grund av automatisk avrundning kan summan av andelarna vid en manuell sammanräkning bli högre eller lägre än 100 procent.

Fråga 35

Upplever du krav, från dig själv eller andra, på att prestera i dina nuvarande studier?¹ (Andel i procent)

Svarsalternativ	År	Grupp ²				Ålder												Samtliga			
		< 25 år	< 25 år	< 25 år	< 25 år	25-34 år	25-34 år	25-34 år	25-34 år	35-44 år	35-44 år	35-44 år	35-44 år	> 44 år	> 44 år	> 44 år	> 44 år	Samtliga	Samtliga	Samtliga	Samtliga
		2013	2015	2017	2022	2013	2015	2017	2022	2013	2015	2017	2022	2013	2015	2017	2022	2013	2015	2017	2022
Nej, jag upplever inga krav		-	-	-	13 (4)	-	-	-	15 (2)	-	-	-	13 (3)	-	-	-	16 (3)	-	-	-	14 (1)
Ja, och det påverkar mig negativt		-	-	-	33 (5)	-	-	-	35 (3)	-	-	-	34 (4)	-	-	-	34 (4)	-	-	-	34 (2)
Ja, och det påverkar mig positivt		-	-	-	26 (5)	-	-	-	25 (3)	-	-	-	26 (4)	-	-	-	27 (4)	-	-	-	26 (2)
Ja, men det påverkar inte mig		-	-	-	28 (5)	-	-	-	25 (3)	-	-	-	27 (4)	-	-	-	22 (3)	-	-	-	26 (2)
Summa ³		-	-	-	100	-	-	-	100	-	-	-	100	-	-	-	100	-	-	-	100

1 Resultatet från tidigare års undersökningar är inte jämförbart med resultatet från 2022.

2 I inledningen av denna tabellbilaga förklaras det vilka som ingår i de olika grupperna.

3 På grund av automatisk avrundning kan summan av andelarna vid en manuell sammanräkning bli högre eller lägre än 100 procent.

Fråga 36:1

Har du något eller några av följande besvär eller symptom? Trötthet? (Andel i procent)¹

Svarsalternativ	År	Grupp ²				Ålder												Samtliga			
		< 25 år	< 25 år	< 25 år	< 25 år	25-34 år	25-34 år	25-34 år	25-34 år	35-44 år	35-44 år	35-44 år	35-44 år	> 44 år	> 44 år	> 44 år	> 44 år	Samtliga	Samtliga	Samtliga	Samtliga
		2013	2015	2017	2022	2013	2015	2017	2022	2013	2015	2017	2022	2013	2015	2017	2022	2013	2015	2017	2022
Nej		-	-	-	25 (5)	-	-	-	24 (3)	-	-	-	32 (4)	-	-	-	29 (4)	-	-	-	27 (2)
Ja, lätta besvär		-	-	-	58 (5)	-	-	-	58 (3)	-	-	-	53 (4)	-	-	-	58 (4)	-	-	-	57 (2)
Ja, svåra besvär		-	-	-	17 (4)	-	-	-	18 (3)	-	-	-	14 (3)	-	-	-	13 (3)	-	-	-	17 (2)
Summa ³		-	-	-	100	-	-	-	100	-	-	-	100	-	-	-	100	-	-	-	100

1 Denna fråga ställdes för första gången i 2022 års undersökning.

2 I inledningen av denna tabellbilaga förklaras det vilka som ingår i de olika grupperna.

3 På grund av automatisk avrundning kan summan av andelarna vid en manuell sammanräkning bli högre eller lägre än 100 procent.

Fråga 36:2

Har du något eller några av följande besvär eller symptom? Sömnsvårigheter? (Andel i procent)¹

Svarsalternativ	År	Grupp ²				Ålder												Samtliga			
		< 25 år	< 25 år	< 25 år	< 25 år	25-34 år	25-34 år	25-34 år	25-34 år	35-44 år	35-44 år	35-44 år	35-44 år	> 44 år	> 44 år	> 44 år	> 44 år	Samtliga	Samtliga	Samtliga	Samtliga
		2013	2015	2017	2022	2013	2015	2017	2022	2013	2015	2017	2022	2013	2015	2017	2022	2013	2015	2017	2022
Nej		-	-	-	54 (5)	-	-	-	49 (3)	-	-	-	55 (4)	-	-	-	49 (4)	-	-	-	51 (2)
Ja, lätta besvär		-	-	-	34 (5)	-	-	-	38 (3)	-	-	-	34 (4)	-	-	-	42 (4)	-	-	-	37 (2)
Ja, svåra besvär		-	-	-	12 (4)	-	-	-	14 (2)	-	-	-	11 (3)	-	-	-	9 (2)	-	-	-	12 (1)
Summa ³		-	-	-	100	-	-	-	100	-	-	-	100	-	-	-	100	-	-	-	100

1 Denna fråga ställdes för första gången i 2022 års undersökning.

2 I inledningen av denna tabellbilaga förklaras det vilka som ingår i de olika grupperna.

3 På grund av automatisk avrundning kan summan av andelarna vid en manuell sammanräkning bli högre eller lägre än 100 procent.

Fråga 36:3

Har du något eller några av följande besvär eller symptom? Känsla av ensamhet? (Andel i procent)¹

Svarsalternativ	År	Grupp ²				Ålder												Samtliga			
		< 25 år	< 25 år	< 25 år	< 25 år	25-34 år	25-34 år	25-34 år	25-34 år	35-44 år	35-44 år	35-44 år	35-44 år	> 44 år	> 44 år	> 44 år	> 44 år	Samtliga	Samtliga	Samtliga	Samtliga
		2013	2015	2017	2022	2013	2015	2017	2022	2013	2015	2017	2022	2013	2015	2017	2022	2013	2015	2017	2022
Nej		-	-	-	53 (5)	-	-	-	56 (3)	-	-	-	68 (4)	-	-	-	71 (4)	-	-	-	60 (2)
Ja, lätta besvär		-	-	-	33 (5)	-	-	-	34 (3)	-	-	-	23 (4)	-	-	-	24 (4)	-	-	-	30 (2)
Ja, svåra besvär		-	-	-	14 (4)	-	-	-	10 (2)	-	-	-	9 (2)	-	-	-	5 (2)	-	-	-	10 (1)
Summa ³		-	-	-	100	-	-	-	100	-	-	-	100	-	-	-	100	-	-	-	100

1 Denna fråga ställdes för första gången i 2022 års undersökning.

2 I inledningen av denna tabellbilaga förklaras det vilka som ingår i de olika grupperna.

3 På grund av automatisk avrundning kan summan av andelarna vid en manuell sammanräkning bli högre eller lägre än 100 procent.

Fråga 36:4

Har du något eller några av följande besvär eller symptom? Ängslan, oro eller ångest? (Andel i procent)¹

Svarsalternativ	År	Grupp ²				Ålder												Samtliga			
		< 25 år 2013	< 25 år 2015	< 25 år 2017	< 25 år 2022	25-34 år 2013	25-34 år 2015	25-34 år 2017	25-34 år 2022	35-44 år 2013	35-44 år 2015	35-44 år 2017	35-44 år 2022	> 44 år 2013	> 44 år 2015	> 44 år 2017	> 44 år 2022	Samtliga 2013	Samtliga 2015	Samtliga 2017	Samtliga 2022
Nej		-	-	-	36 (5)	-	-	-	31 (3)	-	-	-	45 (4)	-	-	-	51 (4)	-	-	-	37 (2)
Ja, lätta besvär		-	-	-	41 (5)	-	-	-	53 (3)	-	-	-	42 (4)	-	-	-	41 (4)	-	-	-	47 (2)
Ja, svåra besvär		-	-	-	23 (5)	-	-	-	16 (3)	-	-	-	13 (3)	-	-	-	8 (2)	-	-	-	16 (2)
Summa ³		-	-	-	100	-	-	-	100	-	-	-	100	-	-	-	100	-	-	-	100

1 Denna fråga ställdes för första gången i 2022 års undersökning.

2 I inledningen av denna tabellbilaga förklaras det vilka som ingår i de olika grupperna.

3 På grund av automatisk avrundning kan summan av andelarna vid en manuell sammanräkning bli högre eller lägre än 100 procent.

Fråga 36:5

Har du något eller några av följande besvär eller symptom? Nedstämdhet eller depression? (Andel i procent)¹

Svarsalternativ	År	Grupp ²				Ålder												Samtliga			
		< 25 år 2013	< 25 år 2015	< 25 år 2017	< 25 år 2022	25-34 år 2013	25-34 år 2015	25-34 år 2017	25-34 år 2022	35-44 år 2013	35-44 år 2015	35-44 år 2017	35-44 år 2022	> 44 år 2013	> 44 år 2015	> 44 år 2017	> 44 år 2022	Samtliga 2013	Samtliga 2015	Samtliga 2017	Samtliga 2022
Nej		-	-	-	58 (5)	-	-	-	55 (3)	-	-	-	65 (4)	-	-	-	66 (4)	-	-	-	59 (2)
Ja, lätta besvär		-	-	-	30 (5)	-	-	-	36 (3)	-	-	-	26 (4)	-	-	-	29 (4)	-	-	-	32 (2)
Ja, svåra besvär		-	-	-	12 (4)	-	-	-	9 (2)	-	-	-	9 (3)	-	-	-	5 (2)	-	-	-	9 (1)
Summa ³		-	-	-	100	-	-	-	100	-	-	-	100	-	-	-	100	-	-	-	100

1 Denna fråga ställdes för första gången i 2022 års undersökning.

2 I inledningen av denna tabellbilaga förklaras det vilka som ingår i de olika grupperna.

3 På grund av automatisk avrundning kan summan av andelarna vid en manuell sammanräkning bli högre eller lägre än 100 procent.

Fråga 36:6

Har du något eller några av följande besvär eller symptom? Ont i magen? (Andel i procent)¹

Svarsalternativ	År	Grupp ²				Ålder												Samtliga			
		< 25 år 2013	< 25 år 2015	< 25 år 2017	< 25 år 2022	25-34 år 2013	25-34 år 2015	25-34 år 2017	25-34 år 2022	35-44 år 2013	35-44 år 2015	35-44 år 2017	35-44 år 2022	> 44 år 2013	> 44 år 2015	> 44 år 2017	> 44 år 2022	Samtliga 2013	Samtliga 2015	Samtliga 2017	Samtliga 2022
Nej		-	-	-	70 (5)	-	-	-	69 (3)	-	-	-	73 (4)	-	-	-	78 (3)	-	-	-	71 (2)
Ja, lätta besvär		-	-	-	25 (5)	-	-	-	24 (3)	-	-	-	23 (4)	-	-	-	19 (3)	-	-	-	23 (2)
Ja, svåra besvär		-	-	-	5 (2)	-	-	-	7 (2)	-	-	-	4 (2)	-	-	-	3 (1)	-	-	-	6 (1)
Summa ³		-	-	-	100	-	-	-	100	-	-	-	100	-	-	-	100	-	-	-	100

1 Denna fråga ställdes för första gången i 2022 års undersökning.

2 I inledningen av denna tabellbilaga förklaras det vilka som ingår i de olika grupperna.

3 På grund av automatisk avrundning kan summan av andelarna vid en manuell sammanräkning bli högre eller lägre än 100 procent.

Fråga 36:7

Har du något eller några av följande besvär eller symptom? Huvudvärk eller migrän? (Andel i procent)¹

Svarsalternativ	År	Grupp ²				Ålder												Samtliga			
		< 25 år 2013	< 25 år 2015	< 25 år 2017	< 25 år 2022	25-34 år 2013	25-34 år 2015	25-34 år 2017	25-34 år 2022	35-44 år 2013	35-44 år 2015	35-44 år 2017	35-44 år 2022	> 44 år 2013	> 44 år 2015	> 44 år 2017	> 44 år 2022	Samtliga 2013	Samtliga 2015	Samtliga 2017	Samtliga 2022
Nej		-	-	-	57 (5)	-	-	-	56 (3)	-	-	-	61 (4)	-	-	-	63 (4)	-	-	-	58 (2)
Ja, lätta besvär		-	-	-	33 (5)	-	-	-	35 (3)	-	-	-	33 (4)	-	-	-	31 (4)	-	-	-	34 (2)
Ja, svåra besvär		-	-	-	10 (3)	-	-	-	8 (2)	-	-	-	6 (2)	-	-	-	6 (2)	-	-	-	8 (1)
Summa ³		-	-	-	100	-	-	-	100	-	-	-	100	-	-	-	100	-	-	-	100

1 Denna fråga ställdes för första gången i 2022 års undersökning.

2 I inledningen av denna tabellbilaga förklaras det vilka som ingår i de olika grupperna.

3 På grund av automatisk avrundning kan summan av andelarna vid en manuell sammanräkning bli högre eller lägre än 100 procent.

Fråga 36:8

Har du något eller några av följande besvär eller symptom? Andra psykiska besvär? (Andel i procent)¹

Svarsalternativ	År	Grupp ²				Ålder								Samtliga							
		< 25 år 2013	< 25 år 2015	< 25 år 2017	< 25 år 2022	25-34 år 2013	25-34 år 2015	25-34 år 2017	25-34 år 2022	35-44 år 2013	35-44 år 2015	35-44 år 2017	35-44 år 2022	> 44 år 2013	> 44 år 2015	> 44 år 2017	> 44 år 2022	Samtliga 2013	Samtliga 2015	Samtliga 2017	Samtliga 2022
Nej		-	-	-	81 (4)	-	-	-	76 (3)	-	-	-	81 (3)	-	-	-	83 (3)	-	-	-	79 (2)
Ja, lätta besvär		-	-	-	15 (4)	-	-	-	20 (3)	-	-	-	15 (3)	-	-	-	17 (3)	-	-	-	18 (2)
Ja, svåra besvär		-	-	-	4 (2)	-	-	-	4 (1)	-	-	-	4 (2)	-	-	-	1 (1)	-	-	-	4 (1)
Summa ³		-	-	-	100	-	-	-	100	-	-	-	100	-	-	-	100	-	-	-	100

1 Denna fråga ställdes för första gången i 2022 års undersökning.

2 I inledningen av denna tabellbilaga förklaras det vilka som ingår i de olika grupperna.

3 På grund av automatisk avrundning kan summan av andelarna vid en manuell sammanräkning bli högre eller lägre än 100 procent.

Fråga 37

Upplever du att de hälsobesvär du meddelat ovan är orsakade av din nuvarande ekonomiska situation?¹ (Andel i procent)

Svarsalternativ	År	Grupp ²				Ålder								Samtliga							
		< 25 år 2013	< 25 år 2015	< 25 år 2017	< 25 år 2022	25-34 år 2013	25-34 år 2015	25-34 år 2017	25-34 år 2022	35-44 år 2013	35-44 år 2015	35-44 år 2017	35-44 år 2022	> 44 år 2013	> 44 år 2015	> 44 år 2017	> 44 år 2022	Samtliga 2013	Samtliga 2015	Samtliga 2017	Samtliga 2022
Nej, mina hälsobesvär orsakas av något annat ³		52 (11)	43 (6)	53 (10)	54 (6)	41 (9)	42 (5)	52 (7)	47 (4)	58 (16)	52 (7)	66 (8)	49 (5)	78 (17)	46 (12)	71 (11)	46 (5)	51 (6)	44 (3)	58 (4)	49 (2)
Ja, delvis		26 (9)	36 (6)	32 (10)	28 (5)	40 (9)	43 (5)	31 (7)	35 (3)	29 (14)	39 (7)	27 (8)	34 (5)	13 (14)	42 (12)	8 (7)	39 (4)	31 (6)	40 (3)	28 (4)	34 (2)
Ja		9 (6)	6 (3)	2 (3)	6 (3)	7 (4)	6 (2)	5 (3)	6 (2)	10 (10)	4 (3)	3 (3)	8 (3)	9 (12)	7 (6)	8 (7)	7 (2)	8 (3)	6 (1)	4 (2)	7 (1)
Vet inte		14 (7)	15 (4)	13 (7)	13 (4)	13 (6)	9 (3)	11 (4)	11 (2)	3 (5)	5 (3)	4 (3)	9 (3)	0 (0)	5 (5)	12 (8)	8 (2)	10 (4)	10 (2)	9 (3)	11 (1)
Summa ⁴		100	100	100	100	100	100	100	100	100	100	100	100	100	100	100	100	100	100	100	100

1 Frågan var annorlunda utformad i 2013-2017 års undersökningar - då löd frågan: "Tror du att detta/dessa besvär beror på din nuvarande ekonomiska situation?" och besvarades bara av dem som på en tidigare fråga svarat att de haft någon form av besvär.

2 I inledningen av denna tabellbilaga förklaras det vilka som ingår i de olika grupperna.

3 År 2013-2017 löd detta svarsalternativ "Nej".

4 På grund av automatisk avrundning till heltal kan summan av andelarna vid en manuell sammanräkning bli högre eller lägre än 100 procent.

Fråga 39

Upplever du att de hälsobesvär du meddelat ovan är orsakade av din nuvarande studiesituation?¹ (Andel i procent)

Svarsalternativ	År	Grupp ²				Ålder								Samtliga							
		< 25 år 2013	< 25 år 2015	< 25 år 2017	< 25 år 2022	25-34 år 2013	25-34 år 2015	25-34 år 2017	25-34 år 2022	35-44 år 2013	35-44 år 2015	35-44 år 2017	35-44 år 2022	> 44 år 2013	> 44 år 2015	> 44 år 2017	> 44 år 2022	Samtliga 2013	Samtliga 2015	Samtliga 2017	Samtliga 2022
Nej, mina hälsobesvär orsakas av något annat ³		37 (10)	37 (6)	52 (11)	46 (6)	34 (9)	29 (4)	47 (7)	45 (4)	51 (16)	41 (7)	66 (8)	47 (5)	57 (20)	43 (12)	56 (12)	45 (5)	40 (6)	34 (3)	55 (4)	46 (2)
Ja, delvis		38 (10)	42 (6)	31 (10)	31 (5)	44 (9)	52 (5)	36 (7)	37 (4)	38 (16)	46 (7)	30 (8)	38 (5)	37 (19)	28 (11)	25 (10)	40 (4)	40 (6)	47 (3)	32 (4)	36 (2)
Ja		13 (7)	9 (4)	4 (4)	6 (3)	11 (6)	9 (3)	4 (3)	5 (2)	11 (10)	7 (4)	1 (2)	6 (2)	3 (7)	14 (9)	7 (6)	6 (2)	11 (4)	9 (2)	4 (2)	6 (1)
Vet inte		12 (7)	13 (4)	13 (7)	17 (4)	11 (6)	10 (3)	12 (5)	13 (2)	0 (0)	7 (4)	3 (3)	9 (3)	3 (7)	16 (9)	12 (8)	10 (3)	9 (3)	10 (2)	9 (3)	13 (1)
Summa ⁴		100	100	100	100	100	100	100	100	100	100	100	100	100	100	100	100	100	100	100	100

1 Frågan var annorlunda utformad i 2013-2017 års undersökningar - då löd frågan: "Tror du att detta/dessa besvär beror på din nuvarande studiesituation?" och besvarades bara av dem som på en tidigare fråga svarat att de haft någon form av besvär.

2 I inledningen av denna tabellbilaga förklaras det vilka som ingår i de olika grupperna.

3 År 2013-2017 löd detta svarsalternativ "Nej".

4 På grund av automatisk avrundning till heltal kan summan av andelarna vid en manuell sammanräkning bli högre eller lägre än 100 procent.

Fråga 42

Har du varit sjuk under vårterminen 2022?^{1,2} Du kan markera flera svarsalternativ. (Andel i procent)

Svarsalternativ	År	Grupp ³				Ålder												Samtliga			
		< 25 år 2013	< 25 år 2015	< 25 år 2017	< 25 år 2022	25-34 år 2013	25-34 år 2015	25-34 år 2017	25-34 år 2022	35-44 år 2013	35-44 år 2015	35-44 år 2017	35-44 år 2022	> 44 år 2013	> 44 år 2015	> 44 år 2017	> 44 år 2022	Samtliga 2013	Samtliga 2015	Samtliga 2017	Samtliga 2022
Ja, på heltid under kortare tid än 7 dagar		-	28 (5)	18 (7)	28 (5)	-	30 (4)	33 (5)	22 (3)	-	30 (6)	21 (6)	22 (4)	-	25 (9)	16 (7)	19 (3)	-	29 (3)	25 (3)	23 (2)
Ja, på heltid i mellan 7 och 30 dagar		-	7 (3)	6 (4)	7 (3)	-	5 (2)	4 (2)	7 (2)	-	2 (2)	4 (3)	7 (2)	-	4 (4)	4 (4)	6 (2)	-	5 (1)	4 (1)	7 (1)
Ja, på heltid under längre tid än 30 dagar		-	0 (0)	0 (0)	1 (1)	-	0 (1)	1 (1)	1 (1)	-	1 (1)	1 (1)	1 (1)	-	0 (0)	1 (2)	1 (1)	-	0 (0)	1 (1)	1 (0)
Ja, på deltid under kortare tid än 7 dagar		-	12 (4)	11 (5)	11 (3)	-	11 (3)	4 (2)	10 (2)	-	5 (3)	2 (2)	10 (3)	-	2 (3)	2 (2)	6 (2)	-	9 (2)	5 (2)	10 (1)
Ja, på deltid i mellan 7 och 30 dagar		-	2 (1)	8 (5)	5 (2)	-	1 (1)	1 (1)	2 (1)	-	1 (1)	1 (1)	2 (1)	-	0 (0)	0 (0)	1 (1)	-	1 (1)	2 (1)	3 (1)
Ja, på deltid under längre tid än 30 dagar		-	1 (1)	4 (3)	1 (1)	-	0 (1)	0 (0)	1 (1)	-	0 (0)	0 (0)	1 (1)	-	0 (0)	0 (0)	1 (1)	-	1 (0)	1 (1)	1 (0)
Nej		-	53 (6)	55 (9)	50 (5)	-	53 (4)	58 (6)	57 (3)	-	63 (6)	72 (6)	58 (4)	-	70 (10)	79 (8)	67 (4)	-	56 (3)	63 (4)	57 (2)
Summa ⁴		-	102	102	102	-	101	102	101	-	102	101	102	-	100	101	101	-	102	101	102

1 Undersökningarna 2013-2017 skickades ut senare på terminen, vilket kan påverka hur stor andel som varit sjuka.

2 Frågan ställdes för första gången 2015.

3 I inledningen av denna tabellbilaga förklaras det vilka som ingår i de olika grupperna.

4 Flervalsfråga. Summan kan därför bli högre än 100 procent.

Fråga 43

Anmälde du din sjukdom till Försäkringskassan?¹ (Andel i procent)

Svarsalternativ	År	Grupp ²				Ålder												Samtliga			
		< 25 år 2013	< 25 år 2015	< 25 år 2017	< 25 år 2022	25-34 år 2013	25-34 år 2015	25-34 år 2017	25-34 år 2022	35-44 år 2013	35-44 år 2015	35-44 år 2017	35-44 år 2022	> 44 år 2013	> 44 år 2015	> 44 år 2017	> 44 år 2022	Samtliga 2013	Samtliga 2015	Samtliga 2017	Samtliga 2022
Ja		-	14 (6)	16 (10)	10 (5)	-	5 (3)	6 (4)	11 (3)	-	6 (5)	12 (9)	13 (5)	-	6 (10)	24 (19)	17 (5)	-	8 (3)	10 (4)	12 (2)
Nej, jag visste inte att man ska anmäla den till Försäkringskassan ³		-	40 (9)	53 (13)	56 (8)	-	41 (7)	43 (9)	47 (5)	-	40 (11)	42 (13)	34 (6)	-	34 (19)	23 (19)	33 (7)	-	40 (5)	44 (6)	45 (3)
Nej, jag visste att man ska anmäla sjukdom, men inte till vem ⁴		-	3 (3)	4 (5)	3 (3)	-	1 (1)	2 (2)	1 (1)	-	2 (3)	0 (0)	2 (2)	-	0 (0)	0 (0)	2 (2)	-	2 (1)	2 (2)	2 (1)
Nej, jag såg ingen anledning till det		-	38 (9)	23 (11)	30 (7)	-	43 (7)	39 (9)	30 (5)	-	42 (11)	40 (13)	34 (6)	-	52 (20)	31 (21)	26 (6)	-	42 (5)	36 (6)	30 (3)
Nej, jag gjorde det inte av en annan anledning ⁵		-	5 (4)	3 (5)	2 (2)	-	9 (4)	10 (5)	11 (3)	-	10 (7)	6 (6)	17 (5)	-	9 (11)	21 (18)	23 (6)	-	8 (3)	8 (3)	11 (2)
Summa ⁶		-	100	100	100	-	100	100	100	-	100	100	100	-	100	100	100	-	100	100	100

1 Denna fråga ställdes för första gången i 2015 års undersökning. Den besvarades enbart av de som svarat ja på fråga 42.

2 I inledningen av denna tabellbilaga förklaras det vilka som ingår i de olika grupperna.

3 Svarsalternativet var något annorlunda utformat 2015, då löd det "Nej, jag visste inte att man kan anmäla".

4 Svarsalternativet var något annorlunda utformat 2015, då löd det "Nej, jag visste att man kan anmäla sjukdom, men inte till vem".

5 Svarsalternativet var något annorlunda utformat 2013-2017, då löd det "Nej, jag gjorde det inte av någon annan anledning".

6 På grund av automatisk avrundning kan summan av andelarna vid en manuell sammanräkning bli högre eller lägre än 100 procent.

Fråga 44

Har du nedsatt funktion, besvär efter olycksfall, långvarig sjukdom eller annat långvarigt hälsoproblem? (Andel i procent)

Svarsalternativ	År	Grupp ¹				Ålder												Samtliga			
		< 25 år 2013	< 25 år 2015	< 25 år 2017	< 25 år 2022	25-34 år 2013	25-34 år 2015	25-34 år 2017	25-34 år 2022	35-44 år 2013	35-44 år 2015	35-44 år 2017	35-44 år 2022	> 44 år 2013	> 44 år 2015	> 44 år 2017	> 44 år 2022	Samtliga 2013	Samtliga 2015	Samtliga 2017	Samtliga 2022
Nej		85 (7)	80 (5)	71 (8)	89 (3)	84 (6)	81 (3)	74 (5)	87 (2)	81 (11)	83 (5)	77 (6)	84 (3)	92 (10)	87 (7)	83 (7)	84 (3)	85 (4)	82 (2)	75 (3)	86 (1)
Ja ²		15 (7)	20 (5)	29 (8)	11 (3)	16 (6)	19 (3)	26 (5)	13 (2)	19 (11)	17 (5)	23 (6)	16 (3)	8 (10)	13 (7)	17 (7)	16 (3)	15 (4)	18 (2)	25 (3)	14 (1)
Summa ³		100	100	100	100	100	100	100	100	100	100	100	100	100	100	100	100	100	100	100	100

1 I inledningen av denna tabellbilaga förklaras det vilka som ingår i de olika grupperna.

2 Nytt svarsalternativ från och med 2022 års undersökning.

3 På grund av automatisk avrundning kan summan av andelarna vid en manuell sammanräkning bli högre eller lägre än 100 procent.

Fråga 45

Är dina besvär... Du kan markera flera svarsalternativ.¹ (Andel i procent)

Svarsalternativ	År	Grupp ²				Ålder								Samtliga							
		< 25 år	< 25 år	< 25 år	< 25 år	25-34 år	25-34 år	25-34 år	25-34 år	35-44 år	35-44 år	35-44 år	35-44 år	> 44 år	> 44 år	> 44 år	> 44 år	Samtliga	Samtliga	Samtliga	Samtliga
		2013	2015	2017	2022	2013	2015	2017	2022	2013	2015	2017	2022	2013	2015	2017	2022	2013	2015	2017	2022
fysiska besvär		56 (24)	73 (12)	44 (16)	70 (15)	67 (20)	61 (10)	67 (10)	63 (9)	70 (28)	63 (16)	72 (13)	71 (10)	66 (53)	61 (26)	86 (16)	82 (8)	64 (13)	65 (7)	65 (7)	68 (5)
psykiska besvär		63 (23)	35 (13)	66 (15)	48 (16)	43 (21)	47 (10)	48 (11)	63 (9)	40 (30)	46 (16)	41 (14)	55 (11)	34 (53)	50 (26)	35 (22)	42 (10)	48 (14)	43 (7)	49 (7)	56 (5)
Summa ³		119	108	110	118	109	108	116	125	110	110	113	125	100	111	122	124	112	108	114	124

1 Denna fråga besvarades endast av dem som svarat "Ja" på fråga 44.

2 I inledningen av denna tabellbilaga förklaras det vilka som ingår i de olika grupperna.

3 Flervalsfråga. Summan kan därför bli högre än 100 procent.

Fråga 46

Medför dessa besvär att din studieförmåga är nedsatt?¹ (Andel i procent)

Svarsalternativ	År	Grupp ²				Ålder								Samtliga							
		< 25 år	< 25 år	< 25 år	< 25 år	25-34 år	25-34 år	25-34 år	25-34 år	35-44 år	35-44 år	35-44 år	35-44 år	> 44 år	> 44 år	> 44 år	> 44 år	Samtliga	Samtliga	Samtliga	Samtliga
		2013	2015	2017	2022	2013	2015	2017	2022	2013	2015	2017	2022	2013	2015	2017	2022	2013	2015	2017	2022
Nej, inte alls		50 (25)	50 (14)	33 (8)	42 (16)	53 (21)	44 (10)	39 (6)	34 (9)	70 (28)	49 (16)	62 (7)	38 (10)	100 (0)	61 (27)	43 (9)	45 (11)	58 (14)	48 (7)	44 (4)	37 (5)
Ja, delvis		50 (25)	43 (13)	55 (9)	51 (16)	43 (21)	48 (10)	56 (6)	59 (9)	30 (28)	42 (16)	38 (7)	58 (11)	0 (0)	39 (27)	57 (9)	42 (10)	40 (14)	45 (7)	51 (4)	55 (5)
Ja, i hög grad		0 (0)	6 (7)	12 (6)	7 (8)	5 (9)	7 (5)	6 (3)	8 (5)	0 (0)	9 (9)	0 (0)	4 (4)	0 (0)	0 (0)	0 (0)	13 (7)	2 (4)	7 (4)	5 (2)	7 (3)
Summa ³		100	100	100	100	100	100	100	100	100	100	100	100	100	100	100	100	100	100	100	100

1 Denna fråga besvarades endast av dem som svarat "Ja" på fråga 44.

2 I inledningen av denna tabellbilaga förklaras det vilka som ingår i de olika grupperna.

3 På grund av automatisk avrundning till heltal kan summan av andelarna vid en manuell sammanräkning bli högre eller lägre än 100 procent.

Fråga 47

Får du på grund av dessa besvär något särskilt stöd för att klara studierna? Du kan markera flera svarsalternativ.¹ (Andel i procent)

Svarsalternativ	År	Grupp ²				Ålder								Samtliga							
		< 25 år	< 25 år	< 25 år	< 25 år	25-34 år	25-34 år	25-34 år	25-34 år	35-44 år	35-44 år	35-44 år	35-44 år	> 44 år	> 44 år	> 44 år	> 44 år	Samtliga	Samtliga	Samtliga	Samtliga
		2013	2015	2017	2022	2013	2015	2017	2022	2013	2015	2017	2022	2013	2015	2017	2022	2013	2015	2017	2022
Ja, från skolan		13 (14)	3 (7)	-	13 (14)	5 (8)	6 (6)	-	18 (9)	11 (19)	0 (0)	-	15 (10)	0 (0)	0 (0)	-	27 (13)	8 (7)	4 (4)	-	17 (5)
Ja, från någon annan		19 (16)	8 (10)	-	11 (13)	24 (16)	28 (12)	-	21 (10)	11 (19)	20 (17)	-	19 (11)	34 (38)	0 (0)	-	13 (10)	21 (10)	20 (8)	-	18 (6)
Nej, men jag vill gärna få särskilt stöd från skolan		56 (21)	18 (15)	-	22 (17)	62 (18)	8 (7)	-	21 (10)	66 (28)	4 (9)	-	24 (12)	66 (38)	21 (30)	-	15 (10)	61 (12)	10 (6)	-	22 (6)
Nej, men jag vill gärna få särskilt stöd från någon annan		6 (10)	21 (16)	-	12 (14)	19 (14)	11 (8)	-	20 (9)	11 (19)	35 (20)	-	21 (11)	0 (0)	56 (37)	-	12 (9)	12 (8)	20 (8)	-	18 (6)
Nej, jag vill inte ha något särskilt stöd		19 (16)	56 (19)	-	50 (21)	10 (11)	47 (13)	-	44 (12)	0 (0)	41 (21)	-	36 (13)	0 (0)	33 (35)	-	45 (14)	10 (7)	48 (9)	-	43 (7)
Summa ³		113	105	-	107	119	100	-	124	100	100	-	116	100	111	-	112	112	102	-	118

1 Denna fråga besvarades endast av dem som svarat "Ja" på fråga 44. Tyvärr konstruerades denna fråga fel i webbversionen av enkäten 2017. De kunde bara ange ett svarsalternativ. Detta påverkar kvaliteten i resultatet och vi väljer att inte redovisa det för 2017.

2 I inledningen av denna tabellbilaga förklaras det vilka som ingår i de olika grupperna.

3 Flervalsfråga. Summan kan därför bli högre än 100 procent.

Fråga 48

Har du blivit utsatt för kränkningar, trakasserier eller diskriminering i samband med dina studier under vårterminen 2022?¹ (Andel i procent)

Svarsalternativ	År	Grupp ²				Ålder								Samtliga							
		< 25 år	< 25 år	< 25 år	< 25 år	25-34 år	25-34 år	25-34 år	25-34 år	35-44 år	35-44 år	35-44 år	35-44 år	> 44 år	> 44 år	> 44 år	> 44 år	Samtliga	Samtliga	Samtliga	Samtliga
		2013	2015	2017	2022	2013	2015	2017	2022	2013	2015	2017	2022	2013	2015	2017	2022	2013	2015	2017	2022
Nej		-	-	-	96 (2)	-	-	-	94 (2)	-	-	-	96 (2)	-	-	-	94 (2)	-	-	-	95 (1)
Ja, någon gång		-	-	-	3 (2)	-	-	-	6 (2)	-	-	-	4 (2)	-	-	-	5 (2)	-	-	-	5 (1)
Ja, flera gånger		-	-	-	1 (1)	-	-	-	1 (1)	-	-	-	0 (0)	-	-	-	1 (1)	-	-	-	1 (0)
Summa ³		-	-	-	100	-	-	-	100	-	-	-	100	-	-	-	100	-	-	-	100

1 Denna fråga ställdes för första gången i 2022 års undersökning.

2 I inledningen av denna tabellbilaga förklaras det vilka som ingår i de olika grupperna.

3 På grund av automatisk avrundning till heltal kan summan av andelarna vid en manuell sammanräkning bli högre eller lägre än 100 procent.

Fråga 49

Om du har blivit kränkt, trakasserad eller diskriminerad i samband med dina studier, vilken diskrimineringsgrund eller annan orsak låg enligt din bedömning bakom att du blev utsatt? Du kan markera flera svarsalternativ. ¹ (Andel i procent)

Svarsalternativ	År	Grupp ²				Ålder												Samtliga			
		< 25 år 2013	< 25 år 2015	< 25 år 2017	< 25 år 2022	25-34 år 2013	25-34 år 2015	25-34 år 2017	25-34 år 2022	35-44 år 2013	35-44 år 2015	35-44 år 2017	35-44 år 2022	> 44 år 2013	> 44 år 2015	> 44 år 2017	> 44 år 2022	Samtliga 2013	Samtliga 2015	Samtliga 2017	Samtliga 2022
kön		51 (40)	41 (17)	15 (16)	38 (25)	20 (25)	20 (15)	31 (25)	17 (11)	0 (0)	16 (27)	28 (22)	11 (14)	0 (0)	0 (0)	19 (29)	9 (10)	25 (19)	26 (10)	23 (11)	19 (7)
könsöverskridande identitet eller uttryck etnisk tillhörighet (här ingår exempelvis utländsk bakgrund)		0 (0)	0 (0)	4 (8)	15 (18)	10 (18)	7 (9)	15 (19)	10 (9)	0 (0)	0 (0)	4 (10)	0 (0)	0 (0)	0 (0)	0 (0)	6 (8)	5 (9)	3 (4)	7 (7)	9 (5)
sexuell läggning		0 (0)	2 (5)	25 (19)	2 (6)	0 (0)	3 (7)	0 (0)	9 (8)	0 (0)	0 (0)	9 (14)	0 (0)	0 (0)	0 (0)	0 (0)	0 (0)	0 (0)	2 (3)	12 (8)	5 (4)
funktionsnedsättning		0 (0)	4 (6)	11 (14)	0 (0)	0 (0)	2 (5)	20 (22)	11 (9)	0 (0)	0 (0)	14 (17)	6 (10)	0 (0)	0 (0)	0 (0)	8 (9)	0 (0)	2 (3)	13 (9)	8 (5)
ålder		17 (30)	33 (16)	30 (20)	31 (23)	10 (19)	12 (12)	9 (16)	3 (5)	50 (69)	0 (0)	36 (24)	16 (16)	51 (69)	71 (28)	62 (36)	32 (16)	20 (18)	24 (9)	29 (12)	13 (6)
religion eller trosuppfattning		0 (0)	0 (0)	4 (8)	7 (13)	0 (0)	7 (9)	0 (0)	7 (8)	0 (0)	0 (0)	4 (10)	12 (14)	0 (0)	7 (16)	0 (0)	3 (5)	0 (0)	3 (4)	3 (4)	8 (5)
annat, nämligen		33 (38)	26 (15)	26 (19)	15 (18)	50 (31)	25 (16)	40 (27)	43 (14)	100 (0)	42 (37)	13 (16)	42 (22)	0 (0)	22 (25)	19 (29)	46 (17)	45 (22)	27 (10)	26 (11)	38 (9)
Summa ³		117	121	126	125	120	119	115	135	150	100	145	125	100	114	116	131	120	118	128	132

1 Denna fråga besvarades endast av dem som svarat "Ja" på fråga 48.

2 I inledningen av denna tabellbilaga förklaras det vilka som ingår i de olika grupperna.

3 Flervalsfråga. Summan kan därför bli högre än 100 procent.

Fråga 50

Vem har du blivit kränkt, trakasserad eller diskriminerad av? Du kan markera flera svarsalternativ. ¹ (Andel i procent)

Svarsalternativ	År	Grupp ²				Ålder												Samtliga			
		< 25 år 2013	< 25 år 2015	< 25 år 2017	< 25 år 2022	25-34 år 2013	25-34 år 2015	25-34 år 2017	25-34 år 2022	35-44 år 2013	35-44 år 2015	35-44 år 2017	35-44 år 2022	> 44 år 2013	> 44 år 2015	> 44 år 2017	> 44 år 2022	Samtliga 2013	Samtliga 2015	Samtliga 2017	Samtliga 2022
Andra studerande		50 (49)	67 (16)	73 (20)	60 (25)	62 (30)	38 (18)	50 (26)	50 (15)	100 (0)	42 (37)	52 (25)	54 (21)	49 (69)	64 (30)	35 (35)	51 (17)	62 (22)	52 (11)	58 (13)	53 (9)
Lärare eller handledare på min skola ³		-	-	39 (22)	23 (21)	-	-	61 (26)	44 (15)	-	-	48 (25)	38 (21)	-	-	38 (36)	22 (14)	-	-	47 (13)	37 (9)
Lärare eller handledare på min praktikplats ³		-	-	20 (18)	15 (18)	-	-	25 (23)	5 (7)	-	-	24 (22)	11 (13)	-	-	27 (33)	12 (11)	-	-	23 (11)	9 (5)
Administrativ personal på min skola		0 (0)	5 (7)	4 (8)	8 (13)	0 (0)	8 (10)	5 (11)	5 (7)	0 (0)	16 (27)	14 (18)	0 (0)	0 (0)	0 (0)	0 (0)	7 (9)	0 (0)	7 (5)	7 (7)	5 (4)
Arbetsgivare eller arbetskamrater		0 (0)	15 (12)	8 (12)	9 (15)	13 (21)	30 (17)	35 (25)	3 (5)	0 (0)	0 (0)	14 (18)	23 (18)	51 (69)	14 (21)	27 (33)	20 (13)	13 (15)	20 (9)	19 (10)	9 (5)
Min egen familj eller släkt		0 (0)	6 (8)	23 (19)	2 (6)	0 (0)	28 (16)	9 (15)	5 (6)	0 (0)	0 (0)	5 (11)	0 (0)	0 (0)	0 (0)	0 (0)	6 (8)	0 (0)	15 (8)	12 (9)	4 (3)
CSN		0 (0)	2 (5)	0 (0)	0 (0)	0 (0)	2 (5)	10 (16)	2 (4)	0 (0)	0 (0)	5 (11)	0 (0)	51 (69)	0 (0)	0 (0)	3 (6)	6 (11)	2 (3)	4 (5)	2 (2)
Annan myndighet eller organisation, nämligen		0 (0)	4 (6)	4 (8)	8 (13)	0 (0)	27 (16)	0 (0)	6 (7)	0 (0)	16 (27)	9 (15)	6 (10)	0 (0)	7 (16)	0 (0)	6 (8)	0 (0)	15 (8)	4 (5)	6 (5)
Någon annan, nämligen		0 (0)	10 (10)	4 (8)	17 (19)	25 (27)	10 (11)	0 (0)	12 (10)	0 (0)	10 (23)	10 (15)	6 (10)	0 (0)	0 (0)	19 (29)	11 (10)	12 (15)	9 (6)	6 (6)	12 (6)
Summa ⁴		50	110	173	141	100	143	195	132	100	84	181	137	151	85	146	138	94	120	179	135

1 Denna fråga besvarades endast av dem som svarat "Ja" på fråga 48.

2 I inledningen av denna tabellbilaga förklaras det vilka som ingår i de olika grupperna.

3 Svarsalternativet var ihopslaget år 2013 och 2015 och är inte jämförbart med resultaten från 2017 och 2022.

4 Flervalsfråga. Summan kan därför bli högre än 100 procent. För år 2013 och 2015 blir summan lägre då svarsalternativen två och tre var ihopslagna dessa år.

Fråga 51

Har du ekonomiskt ansvar för barn? (Andel i procent)

Svarsalternativ	År	Grupp ¹				Ålder												Samtliga			
		< 25 år 2013	< 25 år 2015	< 25 år 2017	< 25 år 2022	25-34 år 2013	25-34 år 2015	25-34 år 2017	25-34 år 2022	35-44 år 2013	35-44 år 2015	35-44 år 2017	35-44 år 2022	> 44 år 2013	> 44 år 2015	> 44 år 2017	> 44 år 2022	Samtliga 2013	Samtliga 2015	Samtliga 2017	Samtliga 2022
Nej		-	-	99 (2)	98 (1)	-	-	67 (5)	74 (3)	-	-	23 (6)	29 (4)	-	-	30 (9)	37 (4)	-	-	56 (4)	65 (2)
Ja ²		-	-	1 (2)	2 (1)	-	-	33 (5)	26 (3)	-	-	77 (6)	71 (4)	-	-	70 (9)	63 (4)	-	-	44 (4)	35 (2)
Summa ³		-	-	100	100	-	-	100	100	-	-	100	100	-	-	100	100	-	-	100	100

1 I inledningen av denna tabellbilaga förklaras det vilka som ingår i de olika grupperna.

2 Frågan var annorlunda utformad 2013 och 2015. Svaren redovisas inte eftersom de inte är jämförbara med resultaten från 2017 och 2022.

3 På grund av automatisk avrundning till heltal kan summan av andelarna vid en manuell sammanräkning bli högre eller lägre än 100 procent.

Fråga 52

Har du invandrat till Sverige? (Andel i procent)

Svarsalternativ	År	Grupp ¹				Ålder												Samtliga			
		< 25 år	< 25 år	< 25 år	< 25 år	25-34 år	25-34 år	25-34 år	25-34 år	35-44 år	35-44 år	35-44 år	35-44 år	> 44 år	> 44 år	> 44 år	> 44 år	Samtliga	Samtliga	Samtliga	Samtliga
		2013	2015	2017	2022	2013	2015	2017	2022	2013	2015	2017	2022	2013	2015	2017	2022	2013	2015	2017	2022
Nej		91 (6)	92 (3)	95 (4)	86 (4)	87 (6)	87 (3)	89 (4)	82 (3)	86 (10)	81 (5)	78 (6)	71 (4)	89 (12)	80 (8)	87 (6)	77 (3)	88 (4)	87 (2)	87 (2)	80 (2)
Ja, från ett land i Europa ²		5 (4)	2 (1)	3 (3)	5 (2)	8 (4)	5 (2)	5 (3)	6 (2)	6 (7)	9 (4)	11 (4)	9 (3)	3 (6)	12 (7)	4 (4)	8 (2)	6 (3)	5 (1)	7 (2)	7 (1)
Ja, från ett land utanför Europa		5 (4)	6 (3)	2 (2)	10 (3)	5 (4)	8 (2)	5 (3)	12 (2)	8 (8)	10 (4)	11 (4)	20 (3)	8 (10)	8 (6)	8 (5)	15 (3)	6 (3)	8 (2)	7 (2)	13 (1)
Summa ³		100	100	100	100	100	100	100	100	100	100	100	100	100	100	100	100	100	100	100	100

1 I inledningen av denna tabellbilaga förklaras det vilka som ingår i de olika grupperna.

2 I undersökningarna 2013-2017 var denna fråga uppdelad på två - "Ja, från ett land i Norden" och "Ja, från ett land i Europa utanför Norden".

3 På grund av automatisk avrundning till heltal kan summan av andelarna vid en manuell sammanräkning bli högre eller lägre än 100 procent.

Fråga 53:1

Har någon av dina föräldrar invandrat till Sverige?¹ Förälder 1 (Andel i procent)

Svarsalternativ	År	Grupp ²				Ålder												Samtliga			
		< 25 år	< 25 år	< 25 år	< 25 år	25-34 år	25-34 år	25-34 år	25-34 år	35-44 år	35-44 år	35-44 år	35-44 år	> 44 år	> 44 år	> 44 år	> 44 år	Samtliga	Samtliga	Samtliga	Samtliga
		2013	2015	2017	2022	2013	2015	2017	2022	2013	2015	2017	2022	2013	2015	2017	2022	2013	2015	2017	2022
Nej		-	-	-	74 (5)	-	-	-	75 (3)	-	-	-	84 (3)	-	-	-	81 (3)	-	-	-	77 (2)
Ja, från ett land i Europa		-	-	-	10 (3)	-	-	-	10 (2)	-	-	-	8 (2)	-	-	-	13 (3)	-	-	-	10 (1)
Ja, från ett land utanför Europa		-	-	-	16 (4)	-	-	-	15 (2)	-	-	-	8 (2)	-	-	-	6 (2)	-	-	-	13 (1)
Vet inte		-	-	-	0 (1)	-	-	-	0 (0)	-	-	-	0 (0)	-	-	-	0 (0)	-	-	-	0 (0)
Summa ³		-	-	-	100	-	-	-	100	-	-	-	100	-	-	-	100	-	-	-	100

1 Frågan var annorlunda utformad i 2022 års undersökning och resultaten kan inte jämföras med tidigare år.

2 I inledningen av denna tabellbilaga förklaras det vilka som ingår i de olika grupperna.

3 På grund av automatisk avrundning till heltal kan summan av andelarna vid en manuell sammanräkning bli högre eller lägre än 100 procent.

Fråga 53:2

Har någon av dina föräldrar invandrat till Sverige?¹ Förälder 2 (Andel i procent)

Svarsalternativ	År	Grupp ²				Ålder												Samtliga			
		< 25 år	< 25 år	< 25 år	< 25 år	25-34 år	25-34 år	25-34 år	25-34 år	35-44 år	35-44 år	35-44 år	35-44 år	> 44 år	> 44 år	> 44 år	> 44 år	Samtliga	Samtliga	Samtliga	Samtliga
		2013	2015	2017	2022	2013	2015	2017	2022	2013	2015	2017	2022	2013	2015	2017	2022	2013	2015	2017	2022
Nej		-	-	-	81 (4)	-	-	-	82 (3)	-	-	-	86 (3)	-	-	-	90 (3)	-	-	-	83 (2)
Ja, från ett land i Europa		-	-	-	6 (3)	-	-	-	6 (2)	-	-	-	6 (2)	-	-	-	6 (2)	-	-	-	6 (1)
Ja, från ett land utanför Europa		-	-	-	12 (3)	-	-	-	11 (2)	-	-	-	8 (2)	-	-	-	4 (2)	-	-	-	10 (1)
Vet inte		-	-	-	1 (1)	-	-	-	1 (1)	-	-	-	0 (0)	-	-	-	0 (0)	-	-	-	1 (0)
Summa ³		-	-	-	100	-	-	-	100	-	-	-	100	-	-	-	100	-	-	-	100

1 Frågan var annorlunda utformad i 2022 års undersökning och resultaten kan inte jämföras med tidigare år.

2 I inledningen av denna tabellbilaga förklaras det vilka som ingår i de olika grupperna.

3 På grund av automatisk avrundning till heltal kan summan av andelarna vid en manuell sammanräkning bli högre eller lägre än 100 procent.

Fråga 54:1

Vilken är eller var dina föräldrars högsta utbildningsnivå?¹ Förälder 1 (Andel i procent)

Svarsalternativ	År	Grupp ²				Ålder												Samtliga			
		< 25 år	< 25 år	< 25 år	< 25 år	25-34 år	25-34 år	25-34 år	25-34 år	35-44 år	35-44 år	35-44 år	35-44 år	> 44 år	> 44 år	> 44 år	> 44 år	Samtliga	Samtliga	Samtliga	Samtliga
		2013	2015	2017	2022	2013	2015	2017	2022	2013	2015	2017	2022	2013	2015	2017	2022	2013	2015	2017	2022
Har inte studerat		-	-	-	3 (2)	-	-	-	3 (1)	-	-	-	3 (2)	-	-	-	3 (1)	-	-	-	3 (1)
Grundskola eller motsvarande		-	-	-	6 (3)	-	-	-	11 (2)	-	-	-	17 (3)	-	-	-	33 (4)	-	-	-	13 (1)
Gymnasieskola eller motsvarande		-	-	-	35 (5)	-	-	-	40 (3)	-	-	-	38 (4)	-	-	-	27 (4)	-	-	-	37 (2)
Högskola eller motsvarande		-	-	-	50 (5)	-	-	-	43 (3)	-	-	-	39 (4)	-	-	-	34 (4)	-	-	-	43 (2)
Vet inte		-	-	-	6 (3)	-	-	-	4 (1)	-	-	-	3 (1)	-	-	-	2 (1)	-	-	-	4 (1)
Summa ³		-	-	-	100	-	-	-	100	-	-	-	100	-	-	-	100	-	-	-	100

1 Frågan var annorlunda utformad i 2022 års undersökning och resultaten kan inte jämföras med tidigare år.

2 I inledningen av denna tabellbilaga förklaras det vilka som ingår i de olika grupperna.

3 På grund av automatisk avrundning till heltal kan summan av andelarna vid en manuell sammanräkning bli högre eller lägre än 100 procent.

Fråga 54:2

Vilken är eller var dina föräldrars högsta utbildningsnivå?¹ Förälder 2 (Andel i procent)

Svarsalternativ	År	Grupp ²				Ålder												Samtliga			
		< 25 år	< 25 år	< 25 år	< 25 år	25-34 år	25-34 år	25-34 år	25-34 år	35-44 år	35-44 år	35-44 år	35-44 år	> 44 år	> 44 år	> 44 år	> 44 år	Samtliga	Samtliga	Samtliga	Samtliga
		2013	2015	2017	2022	2013	2015	2017	2022	2013	2015	2017	2022	2013	2015	2017	2022	2013	2015	2017	2022
Har inte studerat		-	-	-	3 (2)	-	-	-	4 (1)	-	-	-	4 (2)	-	-	-	3 (1)	-	-	-	4 (1)
Grundskola eller motsvarande		-	-	-	5 (2)	-	-	-	15 (3)	-	-	-	20 (4)	-	-	-	32 (4)	-	-	-	16 (2)
Gymnasieskola eller motsvarande		-	-	-	43 (5)	-	-	-	44 (3)	-	-	-	40 (4)	-	-	-	33 (4)	-	-	-	42 (2)
Högskola eller motsvarande		-	-	-	39 (5)	-	-	-	29 (3)	-	-	-	31 (4)	-	-	-	28 (4)	-	-	-	31 (2)
Vet inte		-	-	-	9 (3)	-	-	-	7 (2)	-	-	-	5 (2)	-	-	-	4 (2)	-	-	-	7 (1)
Summa ³		-	-	-	100	-	-	-	100	-	-	-	100	-	-	-	100	-	-	-	100

1 Frågan var annorlunda utformad i 2022 års undersökning och resultaten kan inte jämföras med tidigare år.

2 I inledningen av denna tabellbilaga förklaras det vilka som ingår i de olika grupperna.

3 På grund av automatisk avrundning till heltal kan summan av andelarna vid en manuell sammanräkning bli högre eller lägre än 100 procent.

Tabellbilaga. Resultaten i tabeller fördelat på grundlån och tilläggsbidrag

Studerande med studiemedel i Sverige under vårterminen 2022. Den som har fått studiemedel för heltidsstudier någon vecka anses vara heltidsstuderande.

Resultaten har ett konfidensintervall (en felmarginal) med konfidensgraden 95 procent. Den redovisas inom parentes bredvid respektive andel. I vissa fall när det är få svarande kan felmarginalen överstiga procentandelen. Det ska tolkas om att felmarginalen är lika med punktskattningen. Om exempelvis punktskattningen är 4 och felmarginalen 6, ska det tolkas som att felmarginalen är lika med punktskattningen.

Grupp

Grundlån: Har grundlån (Har lån) eller Har inte grundlån (Har ej lån)

Tilläggsbidrag: Har tilläggsbidrag (Har tbid) eller Har inte tilläggsbidrag (Har ej tbid)

Fråga 2:1

Varför började du studera på yrkeshögskola? För att det var självklart att jag skulle studera. (Andel i procent)

Svarsalternativ	År	Grupp ¹				Grundlån								Tilläggsbidrag						Samtliga					
		Har lån		Har ej lån		Har lån		Har ej lån		Har tbid		Har ej tbid		Har tbid		Har ej tbid		Samtliga		Samtliga		Samtliga			
		2013	2015	2017	2022	2013	2015	2017	2022	2013	2015	2017	2022	2013	2015	2017	2022	2013	2015	2017	2022	2013	2015	2017	2022
Stämmer inte alls		26 (6)	21 (3)	16 (3)	10 (1)	20 (9)	20 (5)	17 (5)	10 (2)	46 (12)	26 (5)	21 (5)	11 (2)	17 (5)	19 (3)	14 (3)	10 (1)	24 (5)	21 (2)	16 (3)	10 (1)				
Stämmer till viss del		34 (7)	32 (3)	40 (4)	35 (2)	22 (9)	27 (6)	31 (7)	33 (4)	29 (11)	35 (6)	37 (5)	35 (3)	31 (6)	29 (3)	38 (4)	35 (2)	30 (5)	31 (3)	37 (3)	35 (2)				
Stämmer till stor del		19 (5)	24 (3)	25 (3)	25 (2)	31 (10)	27 (6)	28 (6)	27 (4)	12 (8)	17 (4)	24 (5)	27 (3)	26 (6)	27 (3)	27 (4)	24 (2)	22 (5)	24 (3)	26 (3)	25 (2)				
Stämmer helt		22 (6)	23 (3)	19 (3)	30 (2)	27 (10)	26 (6)	24 (6)	30 (4)	13 (8)	21 (5)	18 (4)	27 (3)	27 (6)	25 (3)	21 (4)	31 (2)	23 (5)	24 (3)	21 (3)	30 (2)				
Summa ²		100	100	100	100	100	100	100	100	100	100	100	100	100	100	100	100	100	100	100	100				

1 I inledningen av denna tabellbilaga förklaras det vilka som ingår i de olika grupperna.

2 På grund av automatisk avrundning kan summan av andelarna vid en manuell sammanräkning bli högre eller lägre än 100 procent.

Fråga 2:2

Varför började du studera på yrkeshögskola? För att öka mina chanser att få ett arbete. (Andel i procent)

Svarsalternativ	År	Grupp ¹				Grundlån								Tilläggsbidrag						Samtliga					
		Har lån		Har ej lån		Har lån		Har ej lån		Har tbid		Har ej tbid		Har tbid		Har ej tbid		Samtliga		Samtliga		Samtliga			
		2013	2015	2017	2022	2013	2015	2017	2022	2013	2015	2017	2022	2013	2015	2017	2022	2013	2015	2017	2022	2013	2015	2017	2022
Stämmer inte alls		2 (2)	4 (1)	7 (2)	5 (1)	8 (6)	8 (4)	11 (5)	5 (2)	8 (6)	6 (3)	8 (3)	6 (2)	3 (2)	4 (1)	8 (2)	4 (1)	4 (2)	5 (1)	8 (2)	5 (1)				
Stämmer till viss del		10 (4)	7 (2)	17 (3)	16 (2)	8 (6)	5 (3)	15 (5)	19 (3)	13 (8)	7 (3)	21 (5)	16 (2)	8 (3)	7 (2)	15 (3)	17 (2)	9 (3)	7 (2)	17 (3)	17 (1)				
Stämmer till stor del		25 (6)	21 (3)	29 (4)	26 (2)	29 (10)	22 (6)	25 (6)	26 (4)	24 (10)	22 (5)	26 (5)	25 (3)	27 (6)	21 (3)	29 (4)	27 (2)	26 (5)	21 (2)	28 (3)	26 (2)				
Stämmer helt		62 (7)	67 (3)	47 (4)	53 (2)	55 (11)	65 (6)	48 (7)	49 (4)	55 (11)	65 (5)	45 (6)	53 (3)	63 (6)	68 (3)	49 (4)	52 (3)	61 (5)	67 (3)	48 (3)	52 (2)				
Summa ²		100	100	100	100	100	100	100	100	100	100	100	100	100	100	100	100	100	100	100	100				

1 I inledningen av denna tabellbilaga förklaras det vilka som ingår i de olika grupperna.

2 På grund av automatisk avrundning kan summan av andelarna vid en manuell sammanräkning bli högre eller lägre än 100 procent.

Fråga 2:3

Varför började du studera på yrkeshögskola? För att få ekonomiskt stöd, t.ex. studiemedel, så att jag kan försörja mig. (Andel i procent)

Svarsalternativ	År	Grupp ¹				Grundlån								Tilläggsbidrag						Samtliga					
		Har lån		Har ej lån		Har lån		Har ej lån		Har tbid		Har ej tbid		Har tbid		Har ej tbid		Samtliga		Samtliga		Samtliga			
		2013	2015	2017	2022	2013	2015	2017	2022	2013	2015	2017	2022	2013	2015	2017	2022	2013	2015	2017	2022	2013	2015	2017	2022
Stämmer inte alls		85 (5)	81 (3)	83 (3)	69 (2)	86 (7)	81 (5)	82 (6)	74 (4)	92 (6)	89 (4)	88 (4)	74 (3)	83 (5)	78 (3)	80 (4)	68 (2)	85 (4)	81 (2)	83 (3)	70 (2)				
Stämmer till viss del		11 (4)	11 (2)	12 (3)	18 (2)	10 (6)	14 (5)	13 (5)	17 (3)	6 (5)	6 (3)	7 (3)	14 (2)	13 (4)	14 (2)	15 (3)	20 (2)	11 (4)	12 (2)	12 (2)	18 (2)				
Stämmer till stor del		3 (2)	5 (2)	2 (1)	6 (1)	2 (3)	4 (3)	3 (3)	5 (2)	0 (0)	3 (2)	2 (2)	5 (1)	4 (2)	6 (2)	3 (2)	6 (1)	3 (2)	5 (1)	3 (1)	5 (1)				
Stämmer helt		1 (1)	3 (1)	2 (1)	7 (1)	2 (3)	1 (1)	2 (2)	4 (2)	3 (4)	1 (1)	3 (2)	6 (2)	1 (1)	3 (1)	1 (1)	7 (1)	1 (1)	2 (1)	2 (1)	7 (1)				
Summa ²		100	100	100	100	100	100	100	100	100	100	100	100	100	100	100	100	100	100	100	100				

1 I inledningen av denna tabellbilaga förklaras det vilka som ingår i de olika grupperna.

2 På grund av automatisk avrundning kan summan av andelarna vid en manuell sammanräkning bli högre eller lägre än 100 procent.

Fråga 2:4

Varför började du studera på yrkeshögskola? För att det krävs utbildning för det jag vill arbeta med. (Andel i procent)

Svarsalternativ	År	Grupp ¹				Grundlån							Tilläggsbidrag					Samtliga			
		Har lån 2013	Har lån 2015	Har lån 2017	Har lån 2022	Har ej lån 2013	Har ej lån 2015	Har ej lån 2017	Har ej lån 2022	Har tbid 2013	Har tbid 2015	Har tbid 2017	Har tbid 2022	Har ej tbid 2013	Har ej tbid 2015	Har ej tbid 2017	Har ej tbid 2022	Samtliga 2013	Samtliga 2015	Samtliga 2017	Samtliga 2022
Stämmer inte alls		4 (3)	3 (1)	3 (1)	3 (1)	3 (4)	4 (3)	3 (3)	5 (2)	5 (5)	2 (2)	4 (2)	3 (1)	3 (2)	3 (1)	3 (2)	4 (1)	4 (2)	3 (1)	3 (1)	4 (1)
Stämmer till viss del		21 (6)	13 (2)	20 (3)	19 (2)	16 (8)	18 (5)	25 (7)	21 (3)	19 (9)	10 (4)	19 (4)	17 (2)	19 (5)	15 (3)	23 (4)	20 (2)	19 (5)	14 (2)	21 (3)	20 (2)
Stämmer till stor del		23 (6)	28 (3)	28 (4)	30 (2)	27 (10)	25 (6)	27 (7)	31 (4)	26 (10)	23 (5)	25 (5)	31 (3)	23 (6)	29 (3)	30 (4)	30 (2)	24 (5)	27 (3)	28 (3)	30 (2)
Stämmer helt		52 (7)	56 (3)	49 (4)	47 (2)	54 (11)	53 (7)	45 (8)	43 (4)	49 (12)	64 (6)	52 (6)	48 (3)	55 (7)	52 (4)	44 (4)	45 (3)	53 (6)	56 (3)	48 (3)	46 (2)
Summa ²		100	100	100	100	100	100	100	100	100	100	100	100	100	100	100	100	100	100	100	100

1 I inledningen av denna tabellbilaga förklaras det vilka som ingår i de olika grupperna.

2 På grund av automatisk avrundning kan summan av andelarna vid en manuell sammanräkning bli högre eller lägre än 100 procent.

Fråga 2:5

Varför började du studera på yrkeshögskola? För att bli mer allmänbildad och få större kunskaper. (Andel i procent)

Svarsalternativ	År	Grupp ¹				Grundlån							Tilläggsbidrag					Samtliga			
		Har lån 2013	Har lån 2015	Har lån 2017	Har lån 2022	Har ej lån 2013	Har ej lån 2015	Har ej lån 2017	Har ej lån 2022	Har tbid 2013	Har tbid 2015	Har tbid 2017	Har tbid 2022	Har ej tbid 2013	Har ej tbid 2015	Har ej tbid 2017	Har ej tbid 2022	Samtliga 2013	Samtliga 2015	Samtliga 2017	Samtliga 2022
Stämmer inte alls		12 (4)	11 (2)	9 (2)	7 (1)	11 (7)	10 (4)	14 (5)	7 (2)	14 (8)	12 (4)	13 (4)	8 (2)	11 (4)	10 (2)	9 (3)	7 (1)	11 (4)	11 (2)	10 (2)	7 (1)
Stämmer till viss del		25 (6)	27 (3)	34 (4)	26 (2)	21 (9)	30 (6)	34 (7)	20 (3)	28 (10)	29 (5)	34 (5)	25 (3)	21 (5)	28 (3)	34 (4)	25 (2)	23 (5)	28 (3)	34 (3)	25 (2)
Stämmer till stor del		36 (7)	33 (3)	33 (4)	37 (2)	38 (10)	29 (6)	31 (7)	36 (4)	28 (10)	34 (6)	34 (5)	35 (3)	40 (6)	32 (3)	32 (4)	37 (2)	37 (6)	32 (3)	32 (3)	36 (2)
Stämmer helt		27 (6)	28 (3)	23 (3)	30 (2)	31 (10)	30 (6)	22 (6)	37 (4)	30 (10)	25 (5)	19 (5)	32 (3)	28 (6)	30 (3)	26 (4)	31 (2)	29 (5)	29 (3)	24 (3)	32 (2)
Summa ²		100	100	100	100	100	100	100	100	100	100	100	100	100	100	100	100	100	100	100	100

1 I inledningen av denna tabellbilaga förklaras det vilka som ingår i de olika grupperna.

2 På grund av automatisk avrundning kan summan av andelarna vid en manuell sammanräkning bli högre eller lägre än 100 procent.

Fråga 2:6

Varför började du studera på yrkeshögskola? För att studera till ett annat yrke än det jag har nu. (Andel i procent)

Svarsalternativ	År	Grupp ¹				Grundlån							Tilläggsbidrag					Samtliga			
		Har lån 2013	Har lån 2015	Har lån 2017	Har lån 2022	Har ej lån 2013	Har ej lån 2015	Har ej lån 2017	Har ej lån 2022	Har tbid 2013	Har tbid 2015	Har tbid 2017	Har tbid 2022	Har ej tbid 2013	Har ej tbid 2015	Har ej tbid 2017	Har ej tbid 2022	Samtliga 2013	Samtliga 2015	Samtliga 2017	Samtliga 2022
Stämmer inte alls		-	-	-	13 (2)	-	-	-	24 (4)	-	-	-	11 (2)	-	-	-	16 (2)	-	-	-	15 (1)
Stämmer till viss del		-	-	-	14 (2)	-	-	-	20 (3)	-	-	-	11 (2)	-	-	-	17 (2)	-	-	-	15 (1)
Stämmer till stor del		-	-	-	17 (2)	-	-	-	19 (3)	-	-	-	16 (2)	-	-	-	18 (2)	-	-	-	18 (2)
Stämmer helt		-	-	-	56 (2)	-	-	-	37 (4)	-	-	-	62 (3)	-	-	-	49 (3)	-	-	-	53 (2)
Summa ²		-	-	-	100	-	-	-	100	-	-	-	100	-	-	-	100	-	-	-	100

1 I inledningen av denna tabellbilaga förklaras det vilka som ingår i de olika grupperna.

2 På grund av automatisk avrundning kan summan av andelarna vid en manuell sammanräkning bli högre eller lägre än 100 procent.

Fråga 3

Studerar du på distans, med eller utan fysiska träffar, under vårterminen 2022?¹ (Andel i procent)

Svarsalternativ	År	Grupp ²				Ålder								Samtliga								
		Har lån	Har lån	Har lån	Har lån	Har ej lån	Har ej lån	Har ej lån	Har ej lån	Har ej lån	Har tbid	Har tbid	Har tbid	Har tbid	Har ej tbid	Har ej tbid	Har ej tbid	Har ej tbid	Samtliga	Samtliga	Samtliga	Samtliga
		2013	2015	2017	2022	2013	2015	2017	2022	2013	2015	2017	2022	2013	2015	2017	2022	2013	2015	2017	2022	
Nej		86 (5)	86 (2)	84 (3)	44 (2)	84 (8)	83 (5)	70 (7)	38 (4)	77 (9)	79 (5)	76 (5)	39 (3)	89 (4)	89 (2)	84 (3)	45 (2)	86 (4)	86 (2)	81 (3)	43 (2)	
Ja, jag läser vissa kurser på distans ³		10 (4)	8 (2)	7 (2)	32 (2)	10 (6)	10 (4)	17 (5)	29 (4)	17 (8)	11 (3)	11 (3)	28 (3)	7 (3)	8 (2)	9 (2)	32 (2)	10 (3)	9 (2)	9 (2)	31 (2)	
Ja, jag läser enbart kurser eller program på distans ⁴		5 (3)	5 (2)	9 (2)	24 (2)	6 (5)	7 (3)	13 (5)	34 (4)	6 (5)	11 (3)	14 (4)	32 (3)	5 (3)	4 (1)	7 (2)	23 (2)	5 (2)	6 (1)	10 (2)	26 (2)	
Summa ⁵		100	100	100	100	100	100	100	100	100	100	100	100	100	100	100	100	100	100	100	100	

1 Frågans svarsalternativ har ändrats inför 2015. Förtur var svarsalternativen mer uppdelade.

2 I inledningen av denna tabellbilaga förklaras det vilka som ingår i de olika grupperna.

3 Under 2015 och 2017 var svarsalternativet "Ja, delvis".

4 Under 2015 och 2017 var svarsalternativet "Ja, helt".

5 På grund av automatisk avrundning kan summan av andelarna vid en manuell sammanräkning bli högre eller lägre än 100 procent.

Fråga 4

Studerar du på distans under vårterminen 2022 på grund av restriktioner i samband med covid-19?^{1,2} (Andel i procent)

Svarsalternativ	År	Grupp ³				Grundlån				Tilläggsbidrag				Samtliga							
		Har lån	Har lån	Har lån	Har lån	Har ej lån	Har ej lån	Har ej lån	Har ej lån	Har tbid	Har tbid	Har tbid	Har tbid	Har ej tbid	Har ej tbid	Har ej tbid	Har ej tbid	Samtliga	Samtliga	Samtliga	Samtliga
		2013	2015	2017	2022	2013	2015	2017	2022	2013	2015	2017	2022	2013	2015	2017	2022	2013	2015	2017	2022
Nej, min utbildning eller kurs går normalt på distans		-	-	-	39 (3)	-	-	-	55 (5)	-	-	-	54 (4)	-	-	-	37 (3)	-	-	-	42 (2)
Ja, vissa av mina kurser går på distans på grund av covid-19		-	-	-	45 (3)	-	-	-	30 (4)	-	-	-	33 (4)	-	-	-	46 (3)	-	-	-	42 (2)
Ja, alla mina kurser går på distans på grund av covid-19		-	-	-	16 (2)	-	-	-	15 (3)	-	-	-	14 (3)	-	-	-	17 (2)	-	-	-	16 (2)
Summa ⁴		-	-	-	100	-	-	-	100	-	-	-	100	-	-	-	100	-	-	-	100

1 Nytt svarsalternativ från och med 2022 års undersökning.

2 Frågan har endast besvarats av dem som svarat att de studerar på distans i fråga 3.

3 I inledningen av denna tabellbilaga förklaras det vilka som ingår i de olika grupperna.

4 På grund av automatisk avrundning kan summan av andelarna vid en manuell sammanräkning bli högre eller lägre än 100 procent.

Fråga 5

Utifrån dina studier under vårterminen 2022, hur upplever du din nuvarande studiesituation? (Andel i procent)

Svarsalternativ	År	Grupp ¹				Grundlån				Tilläggsbidrag				Samtliga							
		Har lån	Har lån	Har lån	Har lån	Har ej lån	Har ej lån	Har ej lån	Har ej lån	Har tbid	Har tbid	Har tbid	Har tbid	Har ej tbid	Har ej tbid	Har ej tbid	Har ej tbid	Samtliga	Samtliga	Samtliga	Samtliga
		2013	2015	2017	2022	2013	2015	2017	2022	2013	2015	2017	2022	2013	2015	2017	2022	2013	2015	2017	2022
Mycket dålig		0 (0)	1 (1)	1 (1)	1 (0)	0 (0)	1 (1)	1 (1)	0 (1)	0 (0)	1 (1)	1 (1)	1 (0)	0 (0)	1 (1)	1 (1)	1 (1)	0 (0)	1 (1)	1 (1)	1 (0)
Dålig		3 (2)	3 (1)	3 (1)	3 (1)	0 (0)	4 (3)	5 (3)	1 (1)	2 (3)	2 (2)	2 (2)	2 (1)	2 (2)	3 (1)	5 (2)	3 (1)	2 (2)	3 (1)	4 (1)	3 (1)
Varken bra eller dålig		11 (4)	9 (2)	8 (2)	13 (2)	6 (5)	11 (4)	11 (5)	14 (3)	8 (6)	8 (3)	7 (3)	8 (2)	10 (4)	10 (2)	10 (3)	16 (2)	9 (3)	9 (2)	9 (2)	13 (1)
Bra		51 (7)	52 (3)	51 (4)	52 (2)	48 (11)	47 (7)	49 (7)	55 (4)	56 (11)	52 (6)	51 (6)	54 (3)	49 (7)	50 (4)	49 (4)	52 (3)	51 (6)	51 (3)	50 (3)	53 (2)
Mycket bra		35 (6)	35 (3)	37 (4)	30 (2)	46 (11)	38 (6)	35 (7)	30 (4)	34 (10)	36 (5)	38 (5)	36 (3)	39 (6)	36 (3)	36 (4)	28 (2)	38 (5)	36 (3)	37 (3)	30 (2)
Inte aktuellt ²		0 (1)	0 (0)	0 (0)	-	0 (0)	0 (1)	0 (0)	-	0 (0)	0 (0)	1 (1)	-	0 (1)	0 (0)	0 (0)	-	0 (1)	0 (0)	0 (0)	-
Summa ³		100	100	100	100	100	100	100	100	100	100	100	100	100	100	100	100	100	100	100	100

1 I inledningen av denna tabellbilaga förklaras det vilka som ingår i de olika grupperna.

2 Detta svarsalternativ är inte med i 2022 års undersökning.

3 På grund av automatisk avrundning kan summan av andelarna vid en manuell sammanräkning bli högre eller lägre än 100 procent.

Fråga 6

Ungefär hur många timmar per vecka ägnar du i genomsnitt åt dina nuvarande studier, det vill säga både lärarledd undervisning och studier på egen hand eller i samarbete med andra?¹ (Andel i procent)

Svarsalternativ	År	Grupp ²			Grundlån						Tilläggsbidrag						Samtliga				
		Har lån PP	Har lån 2015	Har lån 2017	Har lån 2022	Har ej lån 2013	Har ej lån 2015	Har ej lån 2017	Har ej lån 2022	Har tbid 2013	Har tbid 2015	Har tbid 2017	Har tbid 2022	Har ej tbid 2013	Har ej tbid 2015	Har ej tbid 2017	Har ej tbid 2022	Samtliga 2013	Samtliga 2015	Samtliga 2017	Samtliga 2022
0–10		-	-	-	2 (1)	-	-	-	8 (2)	-	-	-	2 (1)	-	-	-	4 (1)	-	-	-	3 (1)
11–20		-	-	-	7 (1)	-	-	-	13 (3)	-	-	-	9 (2)	-	-	-	8 (1)	-	-	-	8 (1)
21–30		-	-	-	16 (2)	-	-	-	20 (3)	-	-	-	14 (2)	-	-	-	18 (2)	-	-	-	17 (1)
31–40		-	-	-	42 (2)	-	-	-	39 (4)	-	-	-	46 (3)	-	-	-	40 (2)	-	-	-	42 (2)
41–50		-	-	-	25 (2)	-	-	-	16 (3)	-	-	-	24 (3)	-	-	-	24 (2)	-	-	-	24 (2)
51 eller mer		-	-	-	7 (1)	-	-	-	5 (2)	-	-	-	5 (1)	-	-	-	7 (1)	-	-	-	7 (1)
Summa ³		-	-	-	100	-	-	-	100	-	-	-	100	-	-	-	100	-	-	-	100

1 Frågan är annorlunda utformad i 2022 års undersökning och inte jämförbar med motsvarande frågor i tidigare års undersökningar.

2 I inledningen av denna tabellbilaga förklaras det vilka som ingår i de olika grupperna.

3 På grund av automatisk avrundning kan summan av andelarna vid en manuell sammanräkning bli högre eller lägre än 100 procent.

Fråga 7

Hur upplever du studietempot i dina nuvarande studier? (Andel i procent)

Svarsalternativ	År	Grupp ¹			Grundlån						Tilläggsbidrag						Samtliga				
		Har lån 2013	Har lån 2015	Har lån 2017	Har lån 2022	Har ej lån 2013	Har ej lån 2015	Har ej lån 2017	Har ej lån 2022	Har tbid 2013	Har tbid 2015	Har tbid 2017	Har tbid 2022	Har ej tbid 2013	Har ej tbid 2015	Har ej tbid 2017	Har ej tbid 2022	Samtliga 2013	Samtliga 2015	Samtliga 2017	Samtliga 2022
Det är för lågt		14 (5)	11 (2)	12 (2)	6 (1)	9 (6)	15 (5)	13 (5)	4 (2)	10 (6)	10 (3)	11 (3)	5 (1)	13 (4)	13 (2)	13 (3)	6 (1)	12 (4)	12 (2)	12 (2)	6 (1)
Det är lagom		71 (6)	73 (3)	76 (3)	79 (2)	85 (8)	74 (6)	74 (6)	83 (3)	76 (9)	72 (5)	77 (5)	80 (3)	75 (6)	74 (3)	75 (4)	80 (2)	76 (5)	74 (3)	75 (3)	80 (2)
Det är för högt		15 (5)	15 (2)	12 (3)	15 (2)	6 (5)	11 (4)	13 (5)	13 (3)	15 (8)	18 (4)	12 (4)	15 (2)	11 (4)	13 (2)	13 (3)	14 (2)	12 (4)	14 (2)	13 (2)	14 (1)
Summa ²		100	100	100	100	100	100	100	100	100	100	100	100	100	100	100	100	100	100	100	100

1 I inledningen av denna tabellbilaga förklaras det vilka som ingår i de olika grupperna.

2 På grund av automatisk avrundning kan summan av andelarna vid en manuell sammanräkning bli högre eller lägre än 100 procent.

Fråga 8

Upplever du att du lyckas med dina studier? (Andel i procent)

Svarsalternativ	År	Grupp ¹			Grundlån						Tilläggsbidrag						Samtliga				
		Har lån 2013	Har lån 2015	Har lån 2017	Har lån 2022	Har ej lån 2013	Har ej lån 2015	Har ej lån 2017	Har ej lån 2022	Har tbid 2013	Har tbid 2015	Har tbid 2017	Har tbid 2022	Har ej tbid 2013	Har ej tbid 2015	Har ej tbid 2017	Har ej tbid 2022	Samtliga 2013	Samtliga 2015	Samtliga 2017	Samtliga 2022
Ja, helt		78 (5)	70 (3)	73 (3)	80 (2)	87 (7)	74 (6)	66 (7)	75 (4)	79 (9)	78 (5)	75 (5)	85 (2)	81 (5)	68 (3)	69 (4)	76 (2)	81 (4)	71 (3)	72 (3)	79 (2)
Ja, delvis		22 (5)	29 (3)	26 (3)	19 (2)	13 (7)	24 (6)	32 (7)	24 (4)	21 (9)	21 (5)	25 (5)	15 (2)	19 (5)	31 (3)	29 (4)	22 (2)	19 (4)	28 (3)	27 (3)	20 (2)
Nej, inte alls		0 (0)	1 (1)	1 (1)	1 (0)	0 (0)	2 (2)	1 (2)	1 (1)	0 (0)	1 (1)	0 (0)	0 (0)	0 (0)	1 (1)	1 (1)	1 (1)	0 (0)	1 (1)	1 (1)	1 (0)
Summa ²		100	100	100	100	100	100	100	100	100	100	100	100	100	100	100	100	100	100	100	100

1 I inledningen av denna tabellbilaga förklaras det vilka som ingår i de olika grupperna.

2 På grund av automatisk avrundning kan summan av andelarna vid en manuell sammanräkning bli högre eller lägre än 100 procent.

Fråga 9

Tror du att dina studier kommer att ge dig en ljus framtid?¹ (Andel i procent)

Svarsalternativ	År	Grupp ²			Grundlån						Tilläggsbidrag						Samtliga				
		Har lån 2013	Har lån 2015	Har lån 2017	Har lån 2022	Har ej lån 2013	Har ej lån 2015	Har ej lån 2017	Har ej lån 2022	Har tbid 2013	Har tbid 2015	Har tbid 2017	Har tbid 2022	Har ej tbid 2013	Har ej tbid 2015	Har ej tbid 2017	Har ej tbid 2022	Samtliga 2013	Samtliga 2015	Samtliga 2017	Samtliga 2022
Ja		-	-	-	97 (1)	-	-	-	94 (2)	-	-	-	98 (1)	-	-	-	95 (1)	-	-	-	96 (1)
Nej		-	-	-	3 (1)	-	-	-	6 (2)	-	-	-	2 (1)	-	-	-	5 (1)	-	-	-	4 (1)
Summa ³		-	-	-	100	-	-	-	100	-	-	-	100	-	-	-	100	-	-	-	100

1 Frågan är annorlunda utformad i 2022 års undersökning och inte jämförbar med motsvarande frågor i tidigare års undersökningar.

2 I inledningen av denna tabellbilaga förklaras det vilka som ingår i de olika grupperna.

3 På grund av automatisk avrundning kan summan av andelarna vid en manuell sammanräkning bli högre eller lägre än 100 procent.

Fråga 10

Hur upplever du att din ekonomi är under studietiden? (Andel i procent)

Svarsalternativ	År	Grupp ¹				Grundlån								Tilläggsbidrag						Samtliga		
		Har lån 2013	Har lån 2015	Har lån 2017	Har lån 2022	Har ej lån 2013	Har ej lån 2015	Har ej lån 2017	Har ej lån 2022	Har tbid 2013	Har tbid 2015	Har tbid 2017	Har tbid 2022	Har ej tbid 2013	Har ej tbid 2015	Har ej tbid 2017	Har ej tbid 2022	Samtliga 2013	Samtliga 2015	Samtliga 2017	Samtliga 2022	
Den är mycket bra		4 (2)	4 (1)	3 (1)	5 (1)	10 (6)	8 (3)	7 (4)	7 (2)	4 (4)	2 (1)	2 (2)	4 (1)	6 (3)	7 (2)	5 (2)	6 (1)	6 (3)	5 (1)	4 (1)	6 (1)	
Den är bra		16 (5)	13 (2)	16 (3)	18 (2)	25 (9)	20 (5)	24 (6)	25 (4)	18 (8)	10 (3)	16 (4)	16 (2)	19 (5)	17 (3)	19 (4)	20 (2)	19 (4)	15 (2)	18 (3)	19 (2)	
Den är ganska bra		44 (7)	40 (3)	35 (4)	38 (2)	46 (11)	34 (6)	31 (7)	37 (4)	41 (11)	44 (6)	33 (5)	38 (3)	46 (6)	38 (3)	35 (4)	38 (2)	45 (6)	40 (3)	34 (3)	38 (2)	
Den är ganska dålig		21 (5)	24 (3)	29 (4)	25 (2)	5 (5)	17 (5)	17 (6)	18 (3)	18 (8)	25 (5)	30 (5)	27 (3)	16 (5)	20 (3)	24 (4)	23 (2)	16 (4)	22 (2)	26 (3)	24 (2)	
Den är dålig		9 (4)	12 (2)	11 (2)	8 (1)	11 (6)	11 (4)	13 (5)	8 (2)	11 (7)	12 (4)	11 (4)	10 (2)	9 (4)	12 (2)	11 (3)	8 (1)	9 (3)	12 (2)	11 (2)	8 (1)	
Den är mycket dålig		6 (3)	7 (2)	7 (2)	5 (1)	2 (3)	9 (4)	8 (4)	5 (2)	7 (6)	7 (3)	9 (3)	6 (1)	4 (2)	7 (2)	6 (2)	5 (1)	5 (2)	7 (2)	7 (2)	5 (1)	
Summa ²		100	100	100	100	100	100	100	100	100	100	100	100	100	100	100	100	100	100	100	100	

1 I inledningen av denna tabellbilaga förklaras det vilka som ingår i de olika grupperna.

2 På grund av automatisk avrundning kan summan av andelarna vid en manuell sammanräkning bli högre eller lägre än 100 procent.

Fråga 11

Hur försörjer du dig under vårterminen 2022? Markera de svarsalternativ som är aktuella för dig.¹ (Andel i procent)

Svarsalternativ	År	Grupp ²								Ålder								Samtliga			
		Har lån 2013	Har lån 2015	Har lån 2017	Har lån 2022	Har ej lån 2013	Har ej lån 2015	Har ej lån 2017	Har ej lån 2022	Har tbid 2013	Har tbid 2015	Har tbid 2017	Har tbid 2022	Har ej tbid 2013	Har ej tbid 2015	Har ej tbid 2017	Har ej tbid 2022	Samtliga 2013	Samtliga 2015	Samtliga 2017	Samtliga 2022
Studielån och studiebidrag från CSN		97 (2)	98 (1)	98 (1)	97 (1)	5 (5)	4 (3)	1 (2)	11 (3)	80 (8)	81 (4)	71 (5)	83 (2)	65 (6)	76 (3)	78 (4)	81 (2)	68 (5)	78 (2)	75 (3)	82 (2)
Endast studiebidrag från CSN		3 (2)	2 (1)	2 (1)	2 (1)	83 (8)	92 (4)	87 (5)	82 (3)	21 (9)	19 (4)	25 (5)	15 (2)	30 (6)	23 (3)	19 (4)	17 (2)	29 (5)	21 (2)	21 (3)	16 (1)
Lön		47 (7)	35 (3)	30 (4)	37 (2)	50 (11)	43 (6)	42 (7)	46 (4)	27 (9)	29 (5)	29 (5)	35 (3)	56 (6)	41 (3)	36 (4)	40 (2)	48 (5)	37 (3)	34 (3)	38 (2)
Sparade medel		36 (6)	33 (3)	21 (3)	34 (2)	48 (11)	36 (6)	30 (7)	42 (4)	32 (10)	22 (5)	16 (4)	29 (3)	42 (6)	39 (3)	28 (4)	39 (2)	40 (5)	34 (3)	23 (3)	36 (2)
Ekonomiskt stöd från föräldrar		16 (5)	10 (2)	6 (2)	9 (1)	13 (7)	15 (5)	11 (5)	12 (3)	10 (6)	6 (3)	1 (1)	4 (1)	17 (5)	14 (2)	10 (3)	12 (2)	15 (4)	11 (2)	7 (2)	9 (1)
Mat och boende hos föräldrar ³		3 (2)	3 (1)	0 (1)	5 (1)	12 (7)	11 (4)	9 (4)	20 (3)	0 (0)	1 (1)	0 (0)	0 (0)	7 (3)	6 (2)	4 (2)	11 (2)	5 (2)	4 (1)	2 (1)	8 (1)
Ekonomiskt stöd från make/maka, partner, sambo eller pojkvän/flickvän		26 (6)	20 (3)	13 (3)	18 (2)	33 (10)	26 (6)	20 (6)	21 (3)	53 (10)	38 (5)	22 (5)	34 (3)	19 (5)	13 (2)	10 (3)	12 (2)	28 (5)	21 (2)	15 (2)	19 (2)
Barnbidrag		14 (5)	14 (2)	10 (2)	19 (2)	20 (8)	11 (4)	16 (5)	15 (3)	48 (10)	45 (6)	29 (5)	57 (3)	4 (3)	0 (0)	0 (0)	1 (0)	16 (4)	14 (2)	12 (2)	18 (2)
Bostadsbidrag		10 (4)	6 (2)	3 (1)	4 (1)	1 (2)	2 (2)	2 (2)	3 (1)	17 (8)	8 (3)	4 (2)	8 (2)	4 (2)	3 (1)	2 (1)	2 (1)	7 (3)	5 (1)	3 (1)	4 (1)
Föräldrapenning		3 (2)	2 (1)	1 (1)	2 (1)	4 (4)	2 (2)	2 (2)	2 (1)	11 (6)	5 (2)	3 (2)	6 (1)	0 (1)	0 (0)	0 (0)	0 (0)	3 (2)	2 (1)	1 (1)	2 (1)
Underhållsstöd		1 (2)	2 (1)	2 (1)	2 (1)	0 (0)	1 (1)	2 (2)	1 (1)	4 (4)	4 (2)	4 (2)	5 (1)	0 (0)	0 (0)	0 (0)	0 (0)	1 (1)	1 (1)	2 (1)	2 (1)
Aktivitetsstöd för arbetsmarknadspolitiska åtgärder ⁴		0 (1)	0 (0)	0 (0)	0 (0)	1 (2)	0 (0)	0 (1)	0 (1)	2 (3)	0 (0)	0 (0)	0 (0)	0 (0)	0 (0)	0 (0)	0 (0)	1 (1)	0 (0)	0 (0)	0 (0)
Ersättning från a-kassa		0 (1)	0 (0)	0 (0)	0 (0)	1 (2)	0 (0)	0 (1)	1 (1)	1 (2)	0 (0)	0 (0)	0 (0)	0 (1)	0 (0)	0 (0)	0 (0)	1 (1)	0 (0)	0 (0)	0 (0)
Försörjningsstöd (socialbidrag)		0 (1)	0 (0)	0 (0)	0 (0)	0 (0)	0 (0)	0 (1)	0 (0)	0 (0)	0 (0)	0 (0)	0 (0)	0 (1)	0 (0)	0 (0)	0 (0)	0 (1)	0 (0)	0 (0)	0 (0)
Sjukpenning/sjukersättning/ aktivitetsersättning		0 (1)	0 (0)	0 (0)	0 (0)	0 (0)	0 (1)	0 (1)	0 (0)	1 (2)	0 (1)	0 (1)	0 (0)	0 (0)	0 (0)	0 (1)	0 (0)	0 (1)	0 (0)	0 (0)	0 (0)
Ersättning för studier från arbetsgivaren ⁵		2 (2)	1 (1)	1 (1)	0 (0)	3 (4)	3 (2)	0 (1)	1 (1)	4 (4)	2 (1)	1 (1)	0 (0)	2 (2)	1 (1)	0 (1)	0 (0)	2 (2)	1 (1)	1 (1)	0 (0)
Stipendium		1 (2)	1 (1)	0 (0)	1 (0)	1 (2)	1 (1)	0 (1)	0 (1)	0 (0)	1 (1)	0 (1)	0 (0)	2 (2)	1 (1)	0 (0)	1 (0)	1 (1)	1 (1)	0 (0)	1 (0)
Lån från bank eller kreditbolag		2 (2)	2 (1)	1 (1)	1 (0)	1 (2)	0 (1)	0 (0)	0 (0)	5 (4)	2 (1)	0 (0)	1 (1)	1 (1)	1 (1)	1 (1)	1 (1)	2 (1)	1 (1)	1 (1)	1 (0)
Pension ⁶		1 (1)	0 (0)	0 (0)	-	0 (0)	1 (1)	0 (0)	-	1 (2)	1 (1)	0 (0)	-	0 (1)	0 (0)	0 (0)	-	1 (1)	0 (0)	0 (0)	-
Annat		3 (2)	1 (1)	1 (1)	3 (1)	2 (3)	3 (2)	2 (2)	4 (2)	2 (3)	1 (1)	1 (1)	3 (1)	2 (2)	1 (1)	1 (1)	3 (1)	2 (2)	1 (1)	1 (1)	3 (1)
Summa ⁷		266	229	189	234	279	252	227	261	318	264	207	282	253	221	193	220	272	235	198	239

1 Frågan var något annorlunda utformad 2013 och 2015 - då löd frågan "Vad av följande använde du dig av för att försörja dig under vårterminen 201X?".

2 I inledningen av denna tabellbilaga förklaras det vilka som ingår i de olika grupperna.

3 I undersökningarna 2013-2017 var detta svarsalternativ utformat "Kost och logi hos föräldrar".

4 I undersökningarna 2013-2017 var detta svarsalternativ utformat "Aktivitetsstöd".

5 I undersökningarna 2013-2017 var detta svarsalternativ utformat "Bidrag eller lön för studier från arbetsgivaren".

6 Detta svarsalternativ var inte med i undersökningen 2022.

7 Flervalsfråga. Summan kan därför bli högre än 100 procent.

Fråga 12

Arbetar du vid sidan av dina studier under vårterminen 2022?¹ (Andel i procent)

Svarsalternativ	År	Grupp ²			Grundlån					Tilläggsbidrag					Samtliga						
		Har lån 2013	Har lån 2015	Har lån 2017	Har lån 2022	Har ej lån 2013	Har ej lån 2015	Har ej lån 2017	Har ej lån 2022	Har tbid 2013	Har tbid 2015	Har tbid 2017	Har tbid 2022	Har ej tbid 2013	Har ej tbid 2015	Har ej tbid 2017	Har ej tbid 2022	Samtliga 2013	Samtliga 2015	Samtliga 2017	Samtliga 2022
Nej		-	-	-	52 (2)	-	-	-	44 (4)	-	-	-	51 (3)	-	-	-	50 (3)	-	-	-	50 (2)
Ja, inom det område jag utbildar mig		-	-	-	19 (2)	-	-	-	27 (4)	-	-	-	25 (3)	-	-	-	19 (2)	-	-	-	20 (2)
Ja, men inte inom det område jag utbildar mig		-	-	-	29 (2)	-	-	-	29 (4)	-	-	-	25 (3)	-	-	-	31 (2)	-	-	-	29 (2)
Summa ³		-	-	-	100	-	-	-	100	-	-	-	100	-	-	-	100	-	-	-	100

1 Frågan är annorlunda utformad i 2020 års undersökning och inte jämförbar med motsvarande frågor i tidigare års undersökningar.

2 I inledningen av denna tabellbilaga förklaras det vilka som ingår i de olika grupperna.

3 På grund av automatisk avrundning kan summan av andelarna vid en manuell sammanräkning bli högre eller lägre än 100 procent.

Fråga 13

Vad var den huvudsakliga orsaken till att du *inte* arbetar vid sidan av dina studier? Markera endast ett svarsalternativ.¹ (Andel i procent)

Svarsalternativ	År	Grupp ²			Grundlån					Tilläggsbidrag					Samtliga						
		Har lån 2013	Har lån 2015	Har lån 2017	Har lån 2022	Har ej lån 2013	Har ej lån 2015	Har ej lån 2017	Har ej lån 2022	Har tbid 2013	Har tbid 2015	Har tbid 2017	Har tbid 2022	Har ej tbid 2013	Har ej tbid 2015	Har ej tbid 2017	Har ej tbid 2022	Samtliga 2013	Samtliga 2015	Samtliga 2017	Samtliga 2022
Jag ville koncentrera mig på mina studier		50 (9)	46 (4)	48 (5)	54 (3)	48 (14)	55 (9)	56 (11)	53 (7)	38 (13)	44 (7)	45 (7)	43 (5)	56 (9)	49 (5)	53 (6)	59 (4)	49 (8)	47 (4)	50 (5)	54 (3)
Jag ville egentligen arbeta men studierna var för krävande		12 (6)	15 (3)	15 (4)	17 (2)	11 (9)	12 (6)	17 (8)	19 (6)	4 (5)	10 (4)	10 (4)	16 (3)	16 (7)	16 (4)	20 (5)	18 (3)	12 (5)	14 (3)	15 (3)	17 (2)
Min familjesituation gjorde att jag inte hade möjlighet att arbeta		10 (5)	10 (3)	14 (4)	9 (2)	4 (6)	7 (5)	7 (6)	7 (4)	25 (11)	26 (6)	28 (7)	24 (4)	1 (2)	0 (1)	2 (2)	2 (1)	9 (4)	10 (2)	13 (3)	9 (2)
Jag ville vara med familj och vänner		6 (4)	5 (2)	4 (2)	1 (1)	4 (6)	3 (3)	1 (3)	4 (3)	12 (9)	8 (4)	6 (4)	3 (2)	2 (2)	4 (2)	2 (2)	1 (1)	5 (3)	5 (2)	3 (2)	2 (1)
Jag behövde inte mer pengar		2 (2)	6 (2)	4 (2)	2 (1)	6 (7)	7 (5)	4 (4)	3 (2)	2 (3)	2 (2)	2 (2)	1 (1)	4 (4)	8 (3)	6 (3)	2 (1)	3 (3)	6 (2)	4 (2)	2 (1)
Jag ville arbeta, men fick inget arbete		12 (6)	9 (2)	5 (2)	8 (2)	15 (10)	7 (5)	5 (5)	11 (4)	12 (9)	5 (3)	3 (2)	6 (2)	13 (6)	10 (3)	7 (3)	10 (2)	12 (5)	8 (2)	5 (2)	9 (2)
Jag ville arbeta men gjorde det inte p.g.a fribeloppsgränsen ³		6 (4)	5 (2)	3 (2)	-	9 (8)	4 (4)	4 (4)	-	5 (6)	1 (2)	2 (2)	-	5 (4)	6 (2)	4 (2)	-	7 (4)	4 (2)	3 (2)	-
Annan orsak, nämligen		3 (3)	5 (2)	6 (2)	9 (2)	2 (4)	5 (4)	5 (5)	3 (2)	2 (3)	3 (3)	4 (3)	6 (2)	3 (3)	6 (2)	6 (3)	8 (2)	2 (2)	5 (2)	6 (2)	8 (2)
Summa ⁴		100	100	100	100	100	100	100	100	100	100	100	100	100	100	100	100	100	100	100	100

1 Frågan besvarades endast av dem som svarat "Nej" på fråga 12 - Arbetar du vid sidan av dina studier under vårterminen 2022?

2 I inledningen av denna tabellbilaga förklaras det vilka som ingår i de olika grupperna.

3 Svarsalternativet var inte med i 2022 års undersökning

4 På grund av automatisk avrundning till heltal kan summan av andelarna vid en manuell sammanräkning bli högre eller lägre än 100 procent.

Fråga 14

Ungefär hur många timmar per vecka arbetar du i genomsnitt vid sidan av dina studier under vårterminen 2022?^{1,2} (Andel i procent)

Svarsalternativ	År	Grupp ³			Grundlån					Tilläggsbidrag					Samtliga						
		Har lån 2013	Har lån 2015	Har lån 2017	Har lån 2022	Har ej lån 2013	Har ej lån 2015	Har ej lån 2017	Har ej lån 2022	Har tbid 2013	Har tbid 2015	Har tbid 2017	Har tbid 2022	Har ej tbid 2013	Har ej tbid 2015	Har ej tbid 2017	Har ej tbid 2022	Samtliga 2013	Samtliga 2015	Samtliga 2017	Samtliga 2022
Mindre än 4 timmar		-	-	-	24 (3)	-	-	-	14 (4)	-	-	-	21 (4)	-	-	-	22 (3)	-	-	-	22 (2)
4-9 timmar		-	-	-	31 (3)	-	-	-	14 (4)	-	-	-	31 (4)	-	-	-	27 (3)	-	-	-	28 (2)
10-19 timmar		-	-	-	27 (3)	-	-	-	30 (5)	-	-	-	22 (4)	-	-	-	30 (3)	-	-	-	28 (2)
20-29 timmar		-	-	-	10 (2)	-	-	-	19 (4)	-	-	-	13 (3)	-	-	-	11 (2)	-	-	-	12 (2)
30-39 timmar		-	-	-	4 (1)	-	-	-	16 (4)	-	-	-	9 (2)	-	-	-	6 (2)	-	-	-	7 (1)
40 timmar eller mer		-	-	-	3 (1)	-	-	-	9 (3)	-	-	-	4 (2)	-	-	-	4 (1)	-	-	-	4 (1)
Summa ⁴		-	-	-	100	-	-	-	100	-	-	-	100	-	-	-	100	-	-	-	100

1 Frågan har endast besvarats av dem som svarat "Ja" på fråga 12 - Arbetar du vid sidan av dina studier under vårterminen 2022?

2 Frågan är annorlunda utformad i 2022 års undersökning och inte jämförbar med motsvarande frågor i tidigare års undersökningar.

3 I inledningen av denna tabellbilaga förklaras det vilka som ingår i de olika grupperna.

4 På grund av automatisk avrundning till heltal kan summan av andelarna vid en manuell sammanräkning bli högre eller lägre än 100 procent.

Fråga 15

Wilken är den främsta orsaken till att du arbetar vid sidan av dina studier under vårterminen 2022? Markera endast ett svarsalternativ.¹ (Andel i procent)

Svarsalternativ	År	Grupp ²				Grundlån							Tilläggsbidrag						Samtliga		
		Har lån 2013	Har lån 2015	Har lån 2017	Har lån 2022	Har ej lån 2013	Har ej lån 2015	Har ej lån 2017	Har ej lån 2022	Har tbid 2013	Har tbid 2015	Har tbid 2017	Har tbid 2022	Har ej tbid 2013	Har ej tbid 2015	Har ej tbid 2017	Har ej tbid 2022	Samtliga 2013	Samtliga 2015	Samtliga 2017	Samtliga 2022
För att ha råd att studera		-	-	-	31 (3)	-	-	-	24 (4)	-	-	-	24 (4)	-	-	-	33 (3)	-	-	-	30 (3)
För att få extrapengar		-	-	-	34 (3)	-	-	-	22 (4)	-	-	-	20 (4)	-	-	-	37 (3)	-	-	-	32 (3)
För att få arbetslivserfarenhet		-	-	-	13 (2)	-	-	-	12 (3)	-	-	-	15 (3)	-	-	-	12 (2)	-	-	-	13 (2)
Jag måste försörja andra (barn, partner, föräldrar, släktingar) ³		-	-	-	11 (2)	-	-	-	15 (4)	-	-	-	30 (4)	-	-	-	4 (1)	-	-	-	12 (2)
För att kunna ta mindre studielån/avstå från att ta studielån		-	-	-	2 (1)	-	-	-	12 (3)	-	-	-	3 (1)	-	-	-	5 (2)	-	-	-	4 (1)
För att min arbetsgivare/mitt företag krävde det		-	-	-	1 (1)	-	-	-	4 (2)	-	-	-	2 (1)	-	-	-	1 (1)	-	-	-	2 (1)
För att min utbildning krävde det		-	-	-	1 (1)	-	-	-	1 (1)	-	-	-	1 (1)	-	-	-	1 (1)	-	-	-	1 (1)
För att det fanns en annan huvudsaklig orsak, nämligen		-	-	-	6 (2)	-	-	-	9 (3)	-	-	-	5 (2)	-	-	-	7 (2)	-	-	-	7 (1)
Summa ⁴		-	-	-	100	-	-	-	100	-	-	-	100	-	-	-	100	-	-	-	100

1 Frågan har endast besvarats av dem som svarat "Ja" på fråga 12 - Arbetar du vid sidan av dina studier under vårterminen 2022?

2 I inledningen av denna tabellbilaga förklaras det vilka som ingår i de olika grupperna.

3 Nytt svarsalternativ från och med 2022 års undersökning.

4 På grund av automatisk avrundning kan summan av andelarna vid en manuell sammanräkning bli högre eller lägre än 100 procent.

Fråga 16

Upplever du att arbetet under vårterminen 2022 påverkar dina studier?¹ (Andel i procent)

Svarsalternativ	År	Grupp ²				Grundlån							Tilläggsbidrag						Samtliga		
		Har lån 2013	Har lån 2015	Har lån 2017	Har lån 2022	Har ej lån 2013	Har ej lån 2015	Har ej lån 2017	Har ej lån 2022	Har tbid 2013	Har tbid 2015	Har tbid 2017	Har tbid 2022	Har ej tbid 2013	Har ej tbid 2015	Har ej tbid 2017	Har ej tbid 2022	Samtliga 2013	Samtliga 2015	Samtliga 2017	Samtliga 2022
Nej		60 (10)	61 (5)	56 (6)	55 (3)	61 (16)	65 (9)	66 (10)	58 (5)	61 (20)	61 (9)	62 (8)	57 (4)	59 (9)	63 (5)	56 (6)	54 (4)	59 (8)	62 (4)	58 (5)	55 (3)
Ja, främst negativt ³		16 (8)	23 (5)	27 (5)	25 (3)	15 (12)	20 (8)	23 (8)	22 (4)	9 (12)	23 (8)	22 (7)	24 (4)	17 (7)	22 (4)	27 (6)	25 (3)	15 (6)	23 (4)	26 (4)	25 (2)
Ja, främst positivt ⁴		24 (9)	16 (4)	17 (5)	20 (3)	24 (14)	14 (7)	12 (7)	21 (4)	31 (19)	16 (7)	16 (6)	19 (4)	25 (8)	15 (4)	16 (5)	21 (3)	26 (7)	15 (3)	16 (4)	20 (2)
Summa ⁵		100	100	100	100	100	100	100	100	100	100	100	100	100	100	100	100	100	100	100	100

1 Frågan har endast besvarats av dem som svarat "Ja" på fråga 12 - Arbetar du vid sidan av dina studier under vårterminen 2022?

2 I inledningen av denna tabellbilaga förklaras det vilka som ingår i de olika grupperna.

3 Svarsalternativet var något annorlunda utformat 2013-2017, då löd det: Ja, negativt.

4 Svarsalternativet var något annorlunda utformat 2013-2017, då löd det: Ja, positivt.

5 På grund av automatisk avrundning kan summan av andelarna vid en manuell sammanräkning bli högre eller lägre än 100 procent.

Fråga 17

Medför arbetet att det kommer att ta längre tid för dig att bli klar med dina studier, jämfört med om du inte hade arbetat vid sidan av studierna?¹ (Andel i procent)

Svarsalternativ	År	Grupp ²				Grundlån							Tilläggsbidrag						Samtliga		
		Har lån 2013	Har lån 2015	Har lån 2017	Har lån 2022	Har ej lån 2013	Har ej lån 2015	Har ej lån 2017	Har ej lån 2022	Har tbid 2013	Har tbid 2015	Har tbid 2017	Har tbid 2022	Har ej tbid 2013	Har ej tbid 2015	Har ej tbid 2017	Har ej tbid 2022	Samtliga 2013	Samtliga 2015	Samtliga 2017	Samtliga 2022
Nej		97 (4)	97 (2)	93 (3)	90 (2)	100 (0)	97 (3)	94 (5)	88 (3)	100 (0)	98 (3)	92 (5)	91 (3)	98 (3)	98 (2)	94 (3)	89 (2)	98 (2)	97 (1)	93 (3)	89 (2)
Ja, det fördröjer studierna med mindre än en termin		3 (4)	2 (1)	3 (2)	3 (1)	0 (0)	1 (2)	2 (3)	2 (2)	0 (0)	2 (2)	3 (3)	1 (1)	2 (3)	2 (1)	3 (2)	3 (1)	2 (2)	2 (1)	3 (2)	3 (1)
Ja, det fördröjer studierna med mer än en termin		0 (0)	1 (1)	1 (1)	1 (1)	0 (0)	1 (2)	2 (3)	4 (2)	0 (0)	1 (2)	2 (2)	1 (1)	0 (0)	0 (1)	1 (2)	2 (1)	0 (0)	1 (1)	2 (1)	2 (1)
Ja, det fördröjer studierna, men jag vet inte med hur mycket ³		-	-	-	6 (2)	-	-	-	6 (3)	-	-	-	7 (2)	-	-	-	6 (2)	-	-	-	6 (1)
Ja, det fördröjer studierna med en termin ⁴		0 (0)	0 (1)	3 (2)	-	0 (0)	1 (2)	2 (3)	-	0 (0)	0 (0)	4 (3)	-	0 (0)	1 (1)	2 (2)	-	0 (0)	1 (1)	2 (2)	-
Summa ⁵		100	100	100	100	100	100	100	100	100	100	100	100	100	100	100	100	100	100	100	100

1 Frågan har endast besvarats av dem som svarat "Ja" på fråga 12 - Arbetade du vid sidan av dina studier under vårterminen 2022?

2 I inledningen av denna tabellbilaga förklaras det vilka som ingår i de olika grupperna.

3 Nytt svarsalternativ från och med 2022 års undersökning.

4 Detta svarsalternativ fanns inte med i undersökningen 2022.

5 På grund av automatisk avrundning kan summan av andelarna vid en manuell sammanräkning bli högre eller lägre än 100 procent.

Fråga 18

Bor du tillsammans med någon/några? Du kan markera flera svarsalternativ. (Andel i procent)

Svarsalternativ	År	Grupp ¹				Grundlån								Tilläggsbidrag						Samtliga			
		Har lån 2013	Har lån 2015	Har lån 2017	Har lån 2022	Har ej lån 2013	Har ej lån 2015	Har ej lån 2017	Har ej lån 2022	Har tbid 2013	Har tbid 2015	Har tbid 2017	Har tbid 2022	Har ej tbid 2013	Har ej tbid 2015	Har ej tbid 2017	Har ej tbid 2022	Samtliga 2013	Samtliga 2015	Samtliga 2017	Samtliga 2022		
Nej		22 (5)	27 (3)	22 (3)	28 (2)	11 (7)	16 (5)	11 (5)	10 (3)	1 (2)	2 (2)	1 (1)	3 (1)	25 (6)	35 (3)	32 (4)	34 (2)	19 (4)	25 (3)	19 (3)	25 (2)		
Ja, med andra studerande eller vänner		6 (3)	8 (2)	8 (2)	3 (1)	4 (4)	2 (2)	3 (3)	2 (1)	0 (0)	1 (1)	0 (1)	0 (0)	8 (3)	9 (2)	11 (3)	4 (1)	6 (3)	7 (1)	7 (2)	3 (1)		
Ja, med make/maka, partner eller sambo		45 (6)	37 (3)	30 (4)	31 (2)	26 (9)	35 (6)	23 (7)	22 (3)	36 (10)	26 (5)	12 (4)	13 (2)	41 (6)	41 (3)	40 (5)	36 (2)	40 (5)	36 (3)	28 (3)	29 (2)		
Ja, tillsammans med make/maka/partner/sambo och med barn eller ungdomar under 21 år (t.ex. syskon, egna barn, partners barn)		21 (5)	25 (3)	31 (4)	26 (2)	28 (10)	23 (5)	38 (8)	26 (4)	69 (10)	74 (5)	77 (5)	73 (3)	7 (3)	2 (1)	3 (2)	4 (1)	24 (5)	24 (3)	33 (3)	26 (2)		
Ja, tillsammans med barn eller ungdomar under 21 år (t.ex. syskon, egna barn, partners barn)		5 (3)	7 (2)	5 (2)	7 (1)	5 (5)	6 (3)	6 (4)	8 (2)	16 (8)	18 (4)	12 (4)	17 (2)	2 (2)	1 (1)	1 (1)	2 (1)	5 (2)	6 (1)	5 (2)	7 (1)		
Ja, med någon av eller båda mina föräldrar		5 (3)	4 (1)	4 (2)	9 (1)	34 (10)	27 (6)	18 (6)	36 (4)	0 (0)	1 (1)	1 (1)	0 (0)	19 (5)	13 (2)	13 (3)	20 (2)	14 (4)	9 (2)	8 (2)	14 (1)		
Ja, under andra förhållanden, nämligen		6 (3)	2 (1)	3 (1)	2 (1)	0 (0)	2 (2)	5 (4)	2 (1)	1 (2)	1 (1)	2 (1)	0 (0)	5 (3)	3 (1)	4 (2)	3 (1)	4 (2)	2 (1)	3 (1)	2 (1)		
Summa ²		111	109	103	105	109	109	105	106	123	122	104	108	106	103	103	104	110	109	104	105		

1 I inledningen av denna tabellbilaga förklaras det vilka som ingår i de olika grupperna.

2 Flervalsfråga. Summan kan därför bli högre än 100 procent.

Fråga 19

I vilken typ av bostad bor du? (Andel i procent)

Svarsalternativ	År	Grupp ¹				Grundlån								Tilläggsbidrag						Samtliga			
		Har lån 2013	Har lån 2015	Har lån 2017	Har lån 2022	Har ej lån 2013	Har ej lån 2015	Har ej lån 2017	Har ej lån 2022	Har tbid 2013	Har tbid 2015	Har tbid 2017	Har tbid 2022	Har ej tbid 2013	Har ej tbid 2015	Har ej tbid 2017	Har ej tbid 2022	Samtliga 2013	Samtliga 2015	Samtliga 2017	Samtliga 2022		
Hysesrätt som är studentbostad		5 (3)	8 (2)	7 (2)	7 (1)	2 (3)	3 (2)	5 (4)	3 (1)	0 (0)	0 (1)	1 (1)	1 (1)	6 (3)	10 (2)	11 (3)	9 (1)	4 (2)	7 (2)	7 (2)	7 (1)		
Hysesrätt som <i>inte</i> är studentbostad		41 (7)	41 (3)	37 (4)	41 (2)	24 (9)	25 (6)	15 (6)	22 (3)	26 (9)	27 (5)	20 (5)	30 (3)	40 (7)	43 (4)	40 (5)	42 (3)	36 (5)	38 (3)	32 (3)	38 (2)		
Bostadsrätt		22 (6)	20 (3)	19 (3)	23 (2)	22 (9)	26 (6)	22 (6)	24 (4)	18 (8)	19 (4)	16 (4)	18 (2)	22 (6)	23 (3)	22 (4)	25 (2)	21 (5)	22 (2)	20 (3)	23 (2)		
Villa eller radhus		23 (6)	24 (3)	28 (4)	24 (2)	41 (11)	39 (6)	48 (8)	45 (4)	52 (11)	52 (6)	60 (6)	48 (3)	20 (5)	16 (3)	14 (3)	18 (2)	29 (5)	27 (3)	33 (3)	28 (2)		
Rum (inneboende)		5 (3)	4 (1)	7 (2)	3 (1)	8 (6)	5 (3)	10 (5)	3 (1)	1 (2)	0 (1)	2 (2)	1 (1)	8 (4)	6 (2)	11 (3)	4 (1)	6 (3)	4 (1)	7 (2)	3 (1)		
Annat, nämligen		4 (3)	2 (1)	2 (1)	2 (1)	3 (4)	2 (2)	0 (0)	3 (1)	2 (3)	2 (1)	0 (1)	1 (1)	4 (3)	2 (1)	3 (1)	2 (1)	3 (2)	2 (1)	2 (1)	2 (1)		
Summa ²		100	100	100	100	100	100	100	100	100	100	100	100	100	100	100	100	100	100	100	100		

1 I inledningen av denna tabellbilaga förklaras det vilka som ingår i de olika grupperna.

2 På grund av automatisk avrundning kan summan av andelarna vid en manuell sammanräkning bli högre eller lägre än 100 procent.

Fråga 20

Hur mycket betalar du för ditt boende per månad?¹ Inklusive hyra, el, amortering och ränta på bolån. Ange din del av kostnaden för boendet ifall du delar boende med andra. (Andel i procent)

Svarsalternativ	År	Grupp ²				Grundlån								Tilläggsbidrag						Samtliga			
		Har lån 2013	Har lån 2015	Har lån 2017	Har lån 2022	Har ej lån 2013	Har ej lån 2015	Har ej lån 2017	Har ej lån 2022	Har tbid 2013	Har tbid 2015	Har tbid 2017	Har tbid 2022	Har ej tbid 2013	Har ej tbid 2015	Har ej tbid 2017	Har ej tbid 2022	Samtliga 2013	Samtliga 2015	Samtliga 2017	Samtliga 2022		
Jag betalar inget för mitt boende		-	4 (1)	4 (1)	4 (1)	-	32 (6)	24 (7)	28 (4)	-	8 (3)	4 (2)	3 (1)	-	11 (2)	11 (3)	11 (2)	-	10 (2)	8 (2)	9 (1)		
1-2 000 kronor		-	3 (1)	2 (1)	4 (1)	-	10 (4)	5 (3)	9 (2)	-	3 (2)	1 (1)	3 (1)	-	6 (2)	4 (2)	5 (1)	-	5 (1)	3 (1)	4 (1)		
2 001-3 000 kronor		-	11 (2)	9 (2)	6 (1)	-	13 (4)	9 (4)	8 (2)	-	5 (2)	5 (2)	3 (1)	-	14 (2)	12 (3)	8 (1)	-	11 (2)	9 (2)	7 (1)		
3 001-4 000 kronor		-	20 (3)	17 (3)	12 (1)	-	12 (4)	13 (5)	10 (3)	-	10 (3)	9 (3)	6 (2)	-	22 (3)	21 (4)	14 (2)	-	18 (2)	16 (3)	11 (1)		
4 001-5 000 kronor		-	21 (3)	22 (3)	17 (2)	-	11 (4)	9 (4)	5 (2)	-	15 (4)	18 (4)	11 (2)	-	20 (3)	21 (4)	17 (2)	-	19 (2)	19 (3)	15 (1)		
5 001-7 000 kronor		-	24 (3)	29 (4)	29 (2)	-	14 (5)	19 (6)	15 (3)	-	29 (5)	32 (5)	25 (3)	-	19 (3)	23 (4)	27 (2)	-	22 (2)	26 (3)	27 (2)		
7 001 kronor eller mer		-	17 (3)	18 (3)	28 (2)	-	9 (4)	20 (6)	24 (4)	-	29 (5)	31 (5)	49 (3)	-	8 (2)	9 (3)	17 (2)	-	15 (2)	18 (3)	27 (2)		
Summa ³		-	100	100	100	-	100	100	100	-	100	100	100	-	100	100	100	-	100	100	100		

1 Frågan ställdes för första gången år 2015.

2 I inledningen av denna tabellbilaga förklaras det vilka som ingår i de olika grupperna.

3 På grund av automatisk avrundning kan summan av andelarna vid en manuell sammanräkning bli högre eller lägre än 100 procent.

Fråga 21

Skulle du/ditt hushåll inom en månad klara av att betala en oväntad utgift på 12 000 kronor utan att låna eller be om hjälp?¹ (Andel i procent)

Svarsalternativ	År	Grupp ²																			
		Grundlån										Tilläggsbidrag						Samtliga			
		Har lån 2013	Har lån 2015	Har lån 2017	Har lån 2022	Har ej lån 2013	Har ej lån 2015	Har ej lån 2017	Har ej lån 2022	Har tbid 2013	Har tbid 2015	Har tbid 2017	Har tbid 2022	Har ej tbid 2013	Har ej tbid 2015	Har ej tbid 2017	Har ej tbid 2022	Samtliga 2013	Samtliga 2015	Samtliga 2017	Samtliga 2022
Ja	-	44 (3)	47 (4)	49 (2)	-	64 (6)	68 (7)	68 (4)	-	49 (6)	57 (6)	50 (3)	-	49 (4)	48 (5)	53 (3)	-	49 (3)	52 (4)	52 (2)	
Nej	-	56 (3)	53 (4)	51 (2)	-	36 (6)	32 (7)	32 (4)	-	51 (6)	43 (6)	50 (3)	-	51 (4)	52 (5)	47 (3)	-	51 (3)	48 (4)	48 (2)	
Summa ³	-	100	100	100	-	100	100	100	-	100	100	100	-	100	100	100	-	100	100	100	

1 Frågan ställdes för första gången år 2015 och löd då "Skulle du/ditt hushåll inom en månad klara av att betala en oväntad utgift på 11 000 kronor utan att låna eller be om hjälp?"

2 I inledningen av denna tabellbilaga förklaras det vilka som ingår i de olika grupperna.

3 På grund av automatisk avrundning kan summan av andelarna vid en manuell sammanräkning bli högre eller lägre än 100 procent.

Fråga 22

Om det inte hade varit möjligt att få studiestöd från CSN när du började studera, hade du ändå börjat?^{1,2} (Andel i procent)

Svarsalternativ	År	Grupp ³																			
		Grundlån										Tilläggsbidrag						Samtliga			
		Har lån 2013	Har lån 2015	Har lån 2017	Har lån 2022	Har ej lån 2013	Har ej lån 2015	Har ej lån 2017	Har ej lån 2022	Har tbid 2013	Har tbid 2015	Har tbid 2017	Har tbid 2022	Har ej tbid 2013	Har ej tbid 2015	Har ej tbid 2017	Har ej tbid 2022	Samtliga 2013	Samtliga 2015	Samtliga 2017	Samtliga 2022
Ja	6 (3)	5 (1)	5 (2)	7 (1)	35 (10)	23 (6)	28 (7)	28 (4)	8 (6)	7 (3)	10 (3)	8 (2)	16 (5)	10 (2)	10 (3)	12 (2)	14 (4)	9 (2)	10 (2)	11 (1)	
Ja, troligen	21 (5)	22 (3)	17 (3)	15 (2)	35 (10)	48 (7)	37 (8)	39 (4)	19 (9)	19 (4)	20 (5)	15 (2)	27 (6)	31 (3)	23 (4)	21 (2)	25 (5)	27 (3)	22 (3)	19 (2)	
Nej, troligen inte	49 (7)	55 (3)	56 (4)	50 (2)	27 (10)	24 (6)	30 (7)	27 (4)	45 (11)	54 (6)	48 (6)	47 (3)	43 (7)	46 (4)	52 (5)	46 (3)	43 (6)	48 (3)	50 (4)	46 (2)	
Nej	24 (6)	18 (3)	22 (3)	28 (2)	3 (4)	6 (3)	5 (3)	6 (2)	29 (10)	20 (5)	22 (5)	30 (3)	14 (5)	13 (2)	14 (3)	22 (2)	17 (4)	15 (2)	18 (3)	24 (2)	
Summa ⁴	100	100	100	100	100	100	100	100	100	100	100	100	100	100	100	100	100	100	100	100	

1 Frågan var annorlunda utformad i 2013-2017 års undersökningar, då löd frågan: Om det inte hade funnits statligt studiestöd då du började studera, hade du ändå börjat?

2 Denna fråga besvarades endast av dem som någon gång haft studiestöd.

3 I inledningen av denna tabellbilaga förklaras det vilka som ingår i de olika grupperna.

4 På grund av automatisk avrundning kan summan av andelarna vid en manuell sammanräkning bli högre eller lägre än 100 procent.

Fråga 23

Kände du till att du endast kan få studiemedel i ett visst antal veckor per utbildningsnivå?¹ (Andel i procent)

Svarsalternativ	År	Grupp ²																			
		Grundlån										Tilläggsbidrag						Samtliga			
		Har lån 2013	Har lån 2015	Har lån 2017	Har lån 2022	Har ej lån 2013	Har ej lån 2015	Har ej lån 2017	Har ej lån 2022	Har tbid 2013	Har tbid 2015	Har tbid 2017	Har tbid 2022	Har ej tbid 2013	Har ej tbid 2015	Har ej tbid 2017	Har ej tbid 2022	Samtliga 2013	Samtliga 2015	Samtliga 2017	Samtliga 2022
Nej	-	-	-	32 (2)	-	-	-	34 (4)	-	-	-	29 (3)	-	-	-	34 (2)	-	-	-	33 (2)	
Ja	-	-	-	68 (2)	-	-	-	66 (4)	-	-	-	71 (3)	-	-	-	66 (2)	-	-	-	67 (2)	
Summa ³	-	-	-	100	-	-	-	100	-	-	-	100	-	-	-	100	-	-	-	100	

1 Denna fråga ställdes för första gången i 2022 års undersökning.

2 I inledningen av denna tabellbilaga förklaras det vilka som ingår i de olika grupperna.

3 På grund av automatisk avrundning kan summan av andelarna vid en manuell sammanräkning bli högre eller lägre än 100 procent.

Fråga 24

Har din planering av dina studier påverkats av att du endast kan få studiemedel i ett visst antal veckor per utbildningsnivå?¹ Du kan markera flera svarsalternativ. (Andel i procent)

Svarsalternativ	År	Grupp ²			Grundlån									Tilläggsbidrag				Samtliga			
		Har lån 2013	Har lån 2015	Har lån 2017	Har lån 2022	Har ej lån 2013	Har ej lån 2015	Har ej lån 2017	Har ej lån 2022	Har tbid 2013	Har tbid 2015	Har tbid 2017	Har tbid 2022	Har ej tbid 2013	Har ej tbid 2015	Har ej tbid 2017	Har ej tbid 2022	Samtliga 2013	Samtliga 2015	Samtliga 2017	Samtliga 2022
Nej		-	-	-	70 (3)	-	-	-	74 (5)	-	-	-	69 (4)	-	-	-	72 (3)	-	-	-	71 (2)
Ja, jag har planerat mina studier mer noggrant		-	-	-	14 (2)	-	-	-	13 (4)	-	-	-	15 (3)	-	-	-	14 (2)	-	-	-	14 (2)
Ja, jag har koncentrerat mig mer på mina studier		-	-	-	8 (2)	-	-	-	10 (3)	-	-	-	7 (2)	-	-	-	9 (2)	-	-	-	8 (1)
Ja, jag har läst fler kurser per termin		-	-	-	1 (1)	-	-	-	3 (2)	-	-	-	1 (1)	-	-	-	2 (1)	-	-	-	2 (1)
Ja, jag har valt en kortare utbildning		-	-	-	10 (2)	-	-	-	7 (3)	-	-	-	9 (2)	-	-	-	9 (2)	-	-	-	9 (1)
Ja, jag har inte läst kurser vid sidan av min utbildningsinriktning, till exempel sommarkurser		-	-	-	3 (1)	-	-	-	2 (1)	-	-	-	3 (1)	-	-	-	3 (1)	-	-	-	3 (1)
Ja, jag har varit tvungen att hoppa över kurser som jag anser är viktiga för min utbildning		-	-	-	0 (0)	-	-	-	0 (1)	-	-	-	0 (0)	-	-	-	0 (0)	-	-	-	0 (0)
Ja, jag har valt att använda mindre studiemedel än jag har haft rätt till		-	-	-	1 (1)	-	-	-	2 (2)	-	-	-	2 (1)	-	-	-	1 (1)	-	-	-	2 (1)
Ja, på annat sätt, nämligen		-	-	-	2 (1)	-	-	-	2 (1)	-	-	-	2 (1)	-	-	-	2 (1)	-	-	-	2 (1)
Summa ³		-	-	-	111	-	-	-	112	-	-	-	109	-	-	-	112	-	-	-	111

1 Resultatet från tidigare års undersökningar är inte jämförbart med resultatet från 2022.

2 I inledningen av denna tabellbilaga förklaras det vilka som ingår i de olika grupperna.

3 Flervalsfråga. Summan kan därför bli högre än 100 procent.

Fråga 25:1

Hur ser du på studielån? Studielån är ett fördelaktigt lån. (Andel i procent)¹

Svarsalternativ	År	Grupp ²			Grundlån									Tilläggsbidrag				Samtliga			
		Har lån 2013	Har lån 2015	Har lån 2017	Har lån 2022	Har ej lån 2013	Har ej lån 2015	Har ej lån 2017	Har ej lån 2022	Har tbid 2013	Har tbid 2015	Har tbid 2017	Har tbid 2022	Har ej tbid 2013	Har ej tbid 2015	Har ej tbid 2017	Har ej tbid 2022	Samtliga 2013	Samtliga 2015	Samtliga 2017	Samtliga 2022
Stämmer inte alls		-	-	-	2 (1)	-	-	-	11 (3)	-	-	-	3 (1)	-	-	-	3 (1)	-	-	-	3 (1)
Stämmer till viss del		-	-	-	18 (2)	-	-	-	40 (4)	-	-	-	21 (3)	-	-	-	22 (2)	-	-	-	22 (2)
Stämmer till stor del		-	-	-	32 (2)	-	-	-	29 (4)	-	-	-	35 (3)	-	-	-	30 (2)	-	-	-	31 (2)
Stämmer helt		-	-	-	49 (2)	-	-	-	20 (3)	-	-	-	41 (3)	-	-	-	45 (3)	-	-	-	44 (2)
Summa ³		-	-	-	100	-	-	-	100	-	-	-	100	-	-	-	100	-	-	-	100

1 Denna fråga ställdes för första gången i 2022 års undersökning.

2 I inledningen av denna tabellbilaga förklaras det vilka som ingår i de olika grupperna.

3 På grund av automatisk avrundning kan summan av andelarna vid en manuell sammanräkning bli högre eller lägre än 100 procent.

Fråga 25:2

Hur ser du på studielån? Jag är rädd för att ta studielån. (Andel i procent)¹

Svarsalternativ	År	Grupp ²			Grundlån									Tilläggsbidrag				Samtliga			
		Har lån 2013	Har lån 2015	Har lån 2017	Har lån 2022	Har ej lån 2013	Har ej lån 2015	Har ej lån 2017	Har ej lån 2022	Har tbid 2013	Har tbid 2015	Har tbid 2017	Har tbid 2022	Har ej tbid 2013	Har ej tbid 2015	Har ej tbid 2017	Har ej tbid 2022	Samtliga 2013	Samtliga 2015	Samtliga 2017	Samtliga 2022
Stämmer inte alls		-	-	-	49 (2)	-	-	-	27 (4)	-	-	-	45 (3)	-	-	-	46 (3)	-	-	-	46 (2)
Stämmer till viss del		-	-	-	40 (2)	-	-	-	31 (4)	-	-	-	39 (3)	-	-	-	38 (3)	-	-	-	38 (2)
Stämmer till stor del		-	-	-	7 (1)	-	-	-	17 (3)	-	-	-	10 (2)	-	-	-	9 (1)	-	-	-	9 (1)
Stämmer helt		-	-	-	4 (1)	-	-	-	24 (4)	-	-	-	7 (2)	-	-	-	7 (1)	-	-	-	7 (1)
Summa ³		-	-	-	100	-	-	-	100	-	-	-	100	-	-	-	100	-	-	-	100

1 Denna fråga ställdes för första gången i 2022 års undersökning.

2 I inledningen av denna tabellbilaga förklaras det vilka som ingår i de olika grupperna.

3 På grund av automatisk avrundning kan summan av andelarna vid en manuell sammanräkning bli högre eller lägre än 100 procent.

Fråga 25:3

Hur ser du på studielån? Att ta studielån är oproblematiskt. (Andel i procent)¹

Svarsalternativ	År	Grupp ²			Grundlån						Tilläggsbidrag						Samtliga				
		Har lån 2013	Har lån 2015	Har lån 2017	Har lån 2022	Har ej lån 2013	Har ej lån 2015	Har ej lån 2017	Har ej lån 2022	Har tbid 2013	Har tbid 2015	Har tbid 2017	Har tbid 2022	Har ej tbid 2013	Har ej tbid 2015	Har ej tbid 2017	Har ej tbid 2022	Samtliga 2013	Samtliga 2015	Samtliga 2017	Samtliga 2022
Stämmer inte alls		-	-	-	13 (2)	-	-	-	25 (4)	-	-	-	15 (2)	-	-	-	15 (2)	-	-	-	15 (1)
Stämmer till viss del		-	-	-	42 (2)	-	-	-	49 (4)	-	-	-	42 (3)	-	-	-	44 (3)	-	-	-	43 (2)
Stämmer till stor del		-	-	-	28 (2)	-	-	-	18 (3)	-	-	-	27 (3)	-	-	-	26 (2)	-	-	-	26 (2)
Stämmer helt		-	-	-	17 (2)	-	-	-	8 (2)	-	-	-	16 (2)	-	-	-	16 (2)	-	-	-	16 (2)
Summa ³		-	-	-	100	-	-	-	100	-	-	-	100	-	-	-	100	-	-	-	100

1 Denna fråga ställdes för första gången i 2022 års undersökning.

2 I inledningen av denna tabellbilaga förklaras det vilka som ingår i de olika grupperna.

3 På grund av automatisk avrundning kan summan av andelarna vid en manuell sammanräkning bli högre eller lägre än 100 procent.

Fråga 25:4

Hur ser du på studielån? Räntan på studielånen är hög, det är bättre att ta andra lån. (Andel i procent)¹

Svarsalternativ	År	Grupp ²			Grundlån						Tilläggsbidrag						Samtliga				
		Har lån 2013	Har lån 2015	Har lån 2017	Har lån 2022	Har ej lån 2013	Har ej lån 2015	Har ej lån 2017	Har ej lån 2022	Har tbid 2013	Har tbid 2015	Har tbid 2017	Har tbid 2022	Har ej tbid 2013	Har ej tbid 2015	Har ej tbid 2017	Har ej tbid 2022	Samtliga 2013	Samtliga 2015	Samtliga 2017	Samtliga 2022
Stämmer inte alls		-	-	-	88 (2)	-	-	-	69 (4)	-	-	-	85 (2)	-	-	-	84 (2)	-	-	-	84 (2)
Stämmer till viss del		-	-	-	10 (1)	-	-	-	21 (4)	-	-	-	12 (2)	-	-	-	12 (2)	-	-	-	12 (1)
Stämmer till stor del		-	-	-	1 (1)	-	-	-	5 (2)	-	-	-	2 (1)	-	-	-	2 (1)	-	-	-	2 (1)
Stämmer helt		-	-	-	1 (1)	-	-	-	5 (2)	-	-	-	2 (1)	-	-	-	2 (1)	-	-	-	2 (1)
Summa ³		-	-	-	100	-	-	-	100	-	-	-	100	-	-	-	100	-	-	-	100

1 Denna fråga ställdes för första gången i 2022 års undersökning.

2 I inledningen av denna tabellbilaga förklaras det vilka som ingår i de olika grupperna.

3 På grund av automatisk avrundning kan summan av andelarna vid en manuell sammanräkning bli högre eller lägre än 100 procent.

Fråga 25:5

Hur ser du på studielån? Studielån riskerar att drabba min familj negativt. (Andel i procent)¹

Svarsalternativ	År	Grupp ²			Grundlån						Tilläggsbidrag						Samtliga				
		Har lån 2013	Har lån 2015	Har lån 2017	Har lån 2022	Har ej lån 2013	Har ej lån 2015	Har ej lån 2017	Har ej lån 2022	Har tbid 2013	Har tbid 2015	Har tbid 2017	Har tbid 2022	Har ej tbid 2013	Har ej tbid 2015	Har ej tbid 2017	Har ej tbid 2022	Samtliga 2013	Samtliga 2015	Samtliga 2017	Samtliga 2022
Stämmer inte alls		-	-	-	73 (2)	-	-	-	56 (4)	-	-	-	56 (3)	-	-	-	76 (2)	-	-	-	70 (2)
Stämmer till viss del		-	-	-	23 (2)	-	-	-	29 (4)	-	-	-	35 (3)	-	-	-	19 (2)	-	-	-	24 (2)
Stämmer till stor del		-	-	-	3 (1)	-	-	-	6 (2)	-	-	-	5 (2)	-	-	-	2 (1)	-	-	-	3 (1)
Stämmer helt		-	-	-	2 (1)	-	-	-	9 (3)	-	-	-	4 (1)	-	-	-	3 (1)	-	-	-	3 (1)
Summa ³		-	-	-	100	-	-	-	100	-	-	-	100	-	-	-	100	-	-	-	100

1 Denna fråga ställdes för första gången i 2022 års undersökning.

2 I inledningen av denna tabellbilaga förklaras det vilka som ingår i de olika grupperna.

3 På grund av automatisk avrundning kan summan av andelarna vid en manuell sammanräkning bli högre eller lägre än 100 procent.

Fråga 25:6

Hur ser du på studielån? Studielånet ger mig möjlighet att studera. (Andel i procent)¹

Svarsalternativ	År	Grupp ²			Grundlån						Tilläggsbidrag						Samtliga				
		Har lån 2013	Har lån 2015	Har lån 2017	Har lån 2022	Har ej lån 2013	Har ej lån 2015	Har ej lån 2017	Har ej lån 2022	Har tbid 2013	Har tbid 2015	Har tbid 2017	Har tbid 2022	Har ej tbid 2013	Har ej tbid 2015	Har ej tbid 2017	Har ej tbid 2022	Samtliga 2013	Samtliga 2015	Samtliga 2017	Samtliga 2022
Stämmer inte alls		-	-	-	1 (1)	-	-	-	30 (4)	-	-	-	5 (1)	-	-	-	7 (1)	-	-	-	6 (1)
Stämmer till viss del		-	-	-	6 (1)	-	-	-	26 (4)	-	-	-	7 (2)	-	-	-	10 (2)	-	-	-	9 (1)
Stämmer till stor del		-	-	-	22 (2)	-	-	-	22 (4)	-	-	-	20 (3)	-	-	-	23 (2)	-	-	-	22 (2)
Stämmer helt		-	-	-	71 (2)	-	-	-	22 (4)	-	-	-	68 (3)	-	-	-	60 (3)	-	-	-	62 (2)
Summa ³		-	-	-	100	-	-	-	100	-	-	-	100	-	-	-	100	-	-	-	100

1 Denna fråga ställdes för första gången i 2022 års undersökning.

2 I inledningen av denna tabellbilaga förklaras det vilka som ingår i de olika grupperna.

3 På grund av automatisk avrundning kan summan av andelarna vid en manuell sammanräkning bli högre eller lägre än 100 procent.

Fråga 25:7

Hur ser du på studielån? Att betala ränta strider mot min tro. (Andel i procent)¹

Svarsalternativ	År	Grupp ²			Grundlån						Tilläggsbidrag						Samtliga				
		Har lån 2013	Har lån 2015	Har lån 2017	Har lån 2022	Har ej lån 2013	Har ej lån 2015	Har ej lån 2017	Har ej lån 2022	Har tbid 2013	Har tbid 2015	Har tbid 2017	Har tbid 2022	Har ej tbid 2013	Har ej tbid 2015	Har ej tbid 2017	Har ej tbid 2022	Samtliga 2013	Samtliga 2015	Samtliga 2017	Samtliga 2022
Stämmer inte alls		-	-	-	78 (2)	-	-	-	70 (4)	-	-	-	79 (3)	-	-	-	76 (2)	-	-	-	77 (2)
Stämmer till viss del		-	-	-	16 (2)	-	-	-	16 (3)	-	-	-	15 (2)	-	-	-	16 (2)	-	-	-	16 (2)
Stämmer till stor del		-	-	-	4 (1)	-	-	-	4 (2)	-	-	-	4 (1)	-	-	-	4 (1)	-	-	-	4 (1)
Stämmer helt		-	-	-	2 (1)	-	-	-	9 (3)	-	-	-	3 (1)	-	-	-	4 (1)	-	-	-	3 (1)
Summa ³		-	-	-	100	-	-	-	100	-	-	-	100	-	-	-	100	-	-	-	100

1 Denna fråga ställdes för första gången i 2022 års undersökning.

2 I inledningen av denna tabellbilaga förklaras det vilka som ingår i de olika grupperna.

3 På grund av automatisk avrundning kan summan av andelarna vid en manuell sammanräkning bli högre eller lägre än 100 procent.

Fråga 25:8

Hur ser du på studielån? Studierna kommer inte att ge tillräckligt goda chanser att få ett arbete eller ger inte ett arbete med tillräckligt hög lön för att kunna betala tillbaka studielånet. (Andel i procent)¹

Svarsalternativ	År	Grupp ²			Grundlån						Tilläggsbidrag						Samtliga				
		Har lån 2013	Har lån 2015	Har lån 2017	Har lån 2022	Har ej lån 2013	Har ej lån 2015	Har ej lån 2017	Har ej lån 2022	Har tbid 2013	Har tbid 2015	Har tbid 2017	Har tbid 2022	Har ej tbid 2013	Har ej tbid 2015	Har ej tbid 2017	Har ej tbid 2022	Samtliga 2013	Samtliga 2015	Samtliga 2017	Samtliga 2022
Stämmer inte alls		-	-	-	63 (2)	-	-	-	56 (4)	-	-	-	60 (3)	-	-	-	62 (3)	-	-	-	62 (2)
Stämmer till viss del		-	-	-	26 (2)	-	-	-	27 (4)	-	-	-	27 (3)	-	-	-	25 (2)	-	-	-	26 (2)
Stämmer till stor del		-	-	-	7 (1)	-	-	-	10 (3)	-	-	-	8 (2)	-	-	-	8 (1)	-	-	-	8 (1)
Stämmer helt		-	-	-	4 (1)	-	-	-	7 (2)	-	-	-	5 (1)	-	-	-	4 (1)	-	-	-	5 (1)
Summa ³		-	-	-	100	-	-	-	100	-	-	-	100	-	-	-	100	-	-	-	100

1 Denna fråga ställdes för första gången i 2022 års undersökning.

2 I inledningen av denna tabellbilaga förklaras det vilka som ingår i de olika grupperna.

3 På grund av automatisk avrundning kan summan av andelarna vid en manuell sammanräkning bli högre eller lägre än 100 procent.

Fråga 25:9

Hur ser du på studielån? Att ta studielån är att ligga samhället till last. (Andel i procent)¹

Svarsalternativ	År	Grupp ²			Grundlån						Tilläggsbidrag						Samtliga				
		Har lån 2013	Har lån 2015	Har lån 2017	Har lån 2022	Har ej lån 2013	Har ej lån 2015	Har ej lån 2017	Har ej lån 2022	Har tbid 2013	Har tbid 2015	Har tbid 2017	Har tbid 2022	Har ej tbid 2013	Har ej tbid 2015	Har ej tbid 2017	Har ej tbid 2022	Samtliga 2013	Samtliga 2015	Samtliga 2017	Samtliga 2022
Stämmer inte alls		-	-	-	81 (2)	-	-	-	69 (4)	-	-	-	83 (3)	-	-	-	78 (2)	-	-	-	79 (2)
Stämmer till viss del		-	-	-	15 (2)	-	-	-	22 (4)	-	-	-	14 (2)	-	-	-	18 (2)	-	-	-	17 (2)
Stämmer till stor del		-	-	-	2 (1)	-	-	-	5 (2)	-	-	-	2 (1)	-	-	-	3 (1)	-	-	-	3 (1)
Stämmer helt		-	-	-	1 (0)	-	-	-	3 (2)	-	-	-	1 (1)	-	-	-	1 (1)	-	-	-	1 (0)
Summa ³		-	-	-	100	-	-	-	100	-	-	-	100	-	-	-	100	-	-	-	100

1 Denna fråga ställdes för första gången i 2022 års undersökning.

2 I inledningen av denna tabellbilaga förklaras det vilka som ingår i de olika grupperna.

3 På grund av automatisk avrundning kan summan av andelarna vid en manuell sammanräkning bli högre eller lägre än 100 procent.

Fråga 26

Studerar du, eller har du någon gång studerat, med studielån?¹ (Andel i procent)

Svarsalternativ	År	Grupp ²			Grundlån					Tilläggsbidrag					Samtliga						
		Har lån 2013	Har lån 2015	Har lån 2017	Har lån 2022	Har ej lån 2013	Har ej lån 2015	Har ej lån 2017	Har ej lån 2022	Har tbid 2013	Har tbid 2015	Har tbid 2017	Har tbid 2022	Har ej tbid 2013	Har ej tbid 2015	Har ej tbid 2017	Har ej tbid 2022	Samtliga 2013	Samtliga 2015	Samtliga 2017	Samtliga 2022
Ja		-	98 (1)	98 (1)	97 (1)	-	31 (6)	32 (7)	30 (4)	-	88 (4)	83 (4)	88 (2)	-	84 (3)	85 (3)	84 (2)	-	85 (2)	84 (3)	85 (1)
Nej		-	2 (1)	2 (1)	3 (1)	-	69 (6)	68 (7)	70 (4)	-	12 (4)	17 (4)	12 (2)	-	16 (3)	15 (3)	16 (2)	-	15 (2)	16 (3)	15 (1)
Summa ³		-	100	100	100	-	100	100	100	-	100	100	100	-	100	100	100	-	100	100	100

1 Frågan ställdes för första gången år 2015.

2 I inledningen av denna tabellbilaga förklaras det vilka som ingår i de olika grupperna.

3 På grund av automatisk avrundning kan summan av andelarna vid en manuell sammanräkning bli högre eller lägre än 100 procent.

Fråga 27

Vad är den huvudsakliga anledningen till att du valde att ta studielån?¹ Markera endast ett svarsalternativ. (Andel i procent)

Svarsalternativ	År	Grupp ²			Grundlån					Tilläggsbidrag					Samtliga						
		Har lån 2013	Har lån 2015	Har lån 2017	Har lån 2022	Har ej lån 2013	Har ej lån 2015	Har ej lån 2017	Har ej lån 2022	Har tbid 2013	Har tbid 2015	Har tbid 2017	Har tbid 2022	Har ej tbid 2013	Har ej tbid 2015	Har ej tbid 2017	Har ej tbid 2022	Samtliga 2013	Samtliga 2015	Samtliga 2017	Samtliga 2022
Jag behöver studielånet för att ha råd att studera		-	-	-	76 (2)	-	-	-	58 (7)	-	-	-	74 (3)	-	-	-	75 (3)	-	-	-	75 (2)
Jag vill spara hela eller delar av studielånet (t.ex. barn, partner, föräldrar, släktingar)		-	-	-	4 (1)	-	-	-	5 (3)	-	-	-	2 (1)	-	-	-	6 (1)	-	-	-	4 (1)
Jag vill ha extrapengar		-	-	-	6 (1)	-	-	-	7 (4)	-	-	-	15 (3)	-	-	-	2 (1)	-	-	-	6 (1)
Jag vill slippa arbeta samtidigt som jag studerar		-	-	-	1 (0)	-	-	-	4 (3)	-	-	-	1 (1)	-	-	-	2 (1)	-	-	-	1 (1)
Jag vill inte att mina föräldrar/min partner ska behöva försörja mig		-	-	-	7 (1)	-	-	-	8 (4)	-	-	-	4 (1)	-	-	-	8 (2)	-	-	-	7 (1)
Annan anledning, vilken		-	-	-	4 (1)	-	-	-	9 (4)	-	-	-	3 (1)	-	-	-	4 (1)	-	-	-	4 (1)
Summa ³		-	-	-	2 (1)	-	-	-	9 (4)	-	-	-	1 (1)	-	-	-	3 (1)	-	-	-	2 (1)
Summa ³		-	-	-	100	-	-	-	100	-	-	-	100	-	-	-	100	-	-	-	100

1 Denna fråga ställdes för första gången i 2022 års undersökning. Denna fråga besvarades endast av dem som någon gång haft studielån.

2 I inledningen av denna tabellbilaga förklaras det vilka som ingår i de olika grupperna.

3 På grund av automatisk avrundning kan summan av andelarna vid en manuell sammanräkning bli högre eller lägre än 100 procent.

Fråga 28

Skulle du ha börjat studera om du inte hade kunnat få studielån?¹ (Andel i procent)

Svarsalternativ	År	Grupp ²			Grundlån					Tilläggsbidrag					Samtliga						
		Har lån 2013	Har lån 2015	Har lån 2017	Har lån 2022	Har ej lån 2013	Har ej lån 2015	Har ej lån 2017	Har ej lån 2022	Har tbid 2013	Har tbid 2015	Har tbid 2017	Har tbid 2022	Har ej tbid 2013	Har ej tbid 2015	Har ej tbid 2017	Har ej tbid 2022	Samtliga 2013	Samtliga 2015	Samtliga 2017	Samtliga 2022
Ja		6 (3)	6 (2)	4 (2)	7 (1)	68 (18)	38 (12)	30 (12)	23 (6)	7 (6)	5 (3)	7 (3)	5 (2)	18 (6)	11 (2)	7 (3)	9 (2)	16 (5)	9 (2)	7 (2)	8 (1)
Ja, troligen		21 (5)	21 (3)	21 (3)	16 (2)	17 (15)	31 (11)	17 (10)	27 (6)	19 (9)	14 (4)	16 (5)	12 (2)	21 (6)	26 (3)	25 (4)	19 (2)	20 (5)	22 (3)	21 (3)	17 (2)
Nej, troligen inte		47 (7)	49 (3)	53 (4)	49 (2)	14 (14)	25 (11)	35 (13)	36 (7)	43 (12)	52 (6)	49 (6)	50 (4)	42 (7)	43 (4)	51 (5)	47 (3)	42 (6)	47 (3)	50 (4)	48 (2)
Nej		26 (6)	24 (3)	22 (3)	28 (2)	0 (0)	6 (6)	17 (10)	14 (5)	31 (11)	28 (5)	28 (6)	34 (3)	19 (6)	19 (3)	17 (4)	25 (3)	22 (5)	22 (3)	21 (3)	28 (2)
Summa ³		100	100	100	100	100	100	100	100	100	100	100	100	100	100	100	100	100	100	100	100

1 Denna fråga besvarades endast av dem som någon gång haft studielån.

2 I inledningen av denna tabellbilaga förklaras det vilka som ingår i de olika grupperna.

3 På grund av automatisk avrundning kan summan av andelarna vid en manuell sammanräkning bli högre eller lägre än 100 procent.

Fråga 29

Har du påverkats av att studielånet du tar, eller har tagit, ska betalas tillbaka? Du kan markera flera svarsalternativ.¹ (Andel i procent)

Svarsalternativ	År	Grupp ²			Grundlån								Tilläggsbidrag						Samtliga			
		Har lån 2013	Har lån 2015	Har lån 2017	Har lån 2022	Har ej lån 2013	Har ej lån 2015	Har ej lån 2017	Har ej lån 2022	Har tbid 2013	Har tbid 2015	Har tbid 2017	Har tbid 2022	Har ej tbid 2013	Har ej tbid 2015	Har ej tbid 2017	Har ej tbid 2022	Samtliga 2013	Samtliga 2015	Samtliga 2017	Samtliga 2022	
Nej		76 (6)	72 (3)	67 (4)	66 (2)	38 (21)	74 (10)	62 (13)	51 (7)	67 (11)	74 (5)	66 (6)	64 (3)	71 (7)	69 (4)	67 (5)	65 (3)	70 (6)	71 (3)	67 (4)	65 (2)	
Ja, jag har inte lånat alls under någon eller några terminer		2 (2)	3 (1)	3 (1)	2 (1)	14 (15)	10 (7)	21 (11)	14 (5)	6 (5)	4 (2)	4 (2)	3 (1)	3 (2)	5 (2)	5 (2)	2 (1)	4 (2)	5 (1)	5 (2)	3 (1)	
Ja, jag har lånat mindre än jag haft möjlighet till under någon eller några terminer		5 (3)	6 (2)	6 (2)	3 (1)	37 (21)	9 (7)	3 (4)	15 (5)	6 (5)	7 (3)	7 (3)	5 (2)	11 (5)	7 (2)	6 (2)	3 (1)	9 (4)	7 (2)	6 (2)	4 (1)	
Ja, jag har avstått från kurser som jag ansåg var viktiga för min utbildning ³		1 (2)	0 (0)	0 (1)	-	0 (0)	0 (0)	2 (4)	-	1 (3)	0 (1)	1 (1)	-	1 (2)	0 (0)	0 (1)	-	1 (1)	0 (0)	1 (1)	-	
Ja, jag har koncentrerat mig mer på mina studier		7 (3)	7 (2)	7 (2)	17 (2)	0 (0)	2 (3)	3 (4)	9 (4)	10 (7)	6 (3)	7 (3)	17 (3)	5 (3)	7 (2)	7 (2)	17 (2)	6 (3)	6 (2)	7 (2)	17 (2)	
Ja, jag har arbetat för att inte behöva låna så mycket		5 (3)	4 (1)	4 (2)	4 (1)	14 (15)	8 (6)	10 (8)	13 (5)	4 (5)	3 (2)	2 (2)	2 (1)	8 (4)	6 (2)	5 (2)	5 (1)	7 (3)	5 (1)	4 (2)	4 (1)	
Ja, jag har läst fler kurser per termin		0 (0)	0 (0)	1 (1)	1 (1)	0 (0)	0 (0)	0 (0)	3 (2)	0 (0)	0 (1)	0 (0)	1 (1)	0 (0)	0 (0)	1 (1)	2 (1)	0 (0)	0 (0)	1 (1)	1 (1)	
Ja, jag har valt en kortare utbildning		9 (4)	13 (2)	14 (3)	11 (2)	0 (0)	4 (5)	3 (5)	7 (4)	13 (8)	10 (4)	13 (4)	11 (2)	7 (4)	13 (3)	12 (3)	11 (2)	9 (3)	12 (2)	13 (3)	11 (1)	
Ja, på annat sätt, nämligen		1 (1)	2 (1)	3 (1)	3 (1)	3 (8)	3 (4)	3 (5)	6 (3)	0 (0)	2 (2)	3 (2)	3 (1)	2 (2)	3 (1)	2 (1)	3 (1)	1 (1)	2 (1)	3 (1)	3 (1)	
Summa ⁴		106	108	105	107	107	110	107	118	107	108	104	106	107	110	106	108	107	109	105	107	

1 Denna fråga besvarades endast av dem som någon gång haft studielån.

2 I inledningen av denna tabellbilaga förklaras det vilka som ingår i de olika grupperna.

3 Detta svarsalternativ fanns inte med i undersökningen 2022.

4 Flervalsfråga. Summan kan därför bli högre än 100 procent.

Fråga 30

Vad är den huvudsakliga anledningen till att du inte har studerat med studielån? Markera endast ett svarsalternativ.¹ (Andel i procent)

Svarsalternativ	År	Grupp ²			Grundlån								Tilläggsbidrag						Samtliga			
		Har lån 2013	Har lån 2015	Har lån 2017	Har lån 2022	Har ej lån 2013	Har ej lån 2015	Har ej lån 2017	Har ej lån 2022	Har tbid 2013	Har tbid 2015	Har tbid 2017	Har tbid 2022	Har ej tbid 2013	Har ej tbid 2015	Har ej tbid 2017	Har ej tbid 2022	Samtliga 2013	Samtliga 2015	Samtliga 2017	Samtliga 2022	
Jag behöver inte ta studielån för att försörja mig under mina studier		-	15 (22)	0 (0)	34 (13)	-	42 (8)	49 (10)	48 (5)	-	54 (16)	39 (15)	41 (8)	-	36 (9)	51 (12)	48 (6)	-	40 (8)	46 (9)	46 (5)	
Jag vill inte belasta min ekonomi med den återbetalning som ska göras efter avslutade studier		-	43 (31)	55 (34)	19 (11)	-	56 (8)	43 (9)	36 (5)	-	39 (15)	48 (15)	38 (8)	-	61 (9)	40 (12)	31 (6)	-	56 (8)	43 (9)	33 (5)	
Jag har enligt gällande regler inte rätt till studielån		-	0 (0)	9 (20)	1 (2)	-	0 (0)	1 (2)	6 (2)	-	0 (0)	5 (6)	2 (2)	-	0 (0)	0 (0)	6 (3)	-	0 (0)	2 (3)	5 (2)	
Jag vill inte låna för jag tycker att det är fel att betala ränta på ett lån		-	0 (0)	9 (20)	16 (10)	-	1 (2)	5 (4)	4 (2)	-	2 (5)	3 (5)	4 (3)	-	1 (2)	8 (6)	6 (3)	-	1 (2)	6 (4)	5 (2)	
Jag har tidigare haft en studieskuld och vill inte skuldsätta mig för studier igen		-	0 (0)	0 (0)	-	-	0 (0)	0 (0)	-	-	0 (0)	0 (0)	-	-	0 (0)	0 (0)	-	-	0 (0)	0 (0)	-	
Annan anledning, nämligen		-	43 (31)	28 (31)	31 (13)	-	1 (1)	1 (2)	7 (3)	-	5 (7)	5 (6)	15 (6)	-	3 (3)	2 (3)	9 (4)	-	3 (3)	3 (3)	11 (3)	
Summa ³		-	100	100	100	-	100	100	100	-	100	100	100	-	100	100	100	-	100	100	100	

1 Denna fråga besvarades endast av dem som inte någon gång haft studielån.

2 I inledningen av denna tabellbilaga förklaras det vilka som ingår i de olika grupperna.

3 På grund av automatisk avrundning kan summan av andelarna vid en manuell sammanräkning bli högre eller lägre än 100 procent.

Fråga 31

I vilken utsträckning täcks dina levnadskostnader av dina studiemedel? Markera endast ett svarsalternativ. (Andel i procent)

Svarsalternativ	År	Grupp ¹				Grundlån								Tilläggsbidrag				Samtliga			
		Har lån 2013	Har lån 2015	Har lån 2017	Har lån 2022	Har ej lån 2013	Har ej lån 2015	Har ej lån 2017	Har ej lån 2022	Har tbid 2013	Har tbid 2015	Har tbid 2017	Har tbid 2022	Har ej tbid 2013	Har ej tbid 2015	Har ej tbid 2017	Har ej tbid 2022	Samtliga 2013	Samtliga 2015	Samtliga 2017	Samtliga 2022
Mer än 100 procent		9 (4)	10 (2)	7 (2)	7 (1)	2 (3)	1 (3)	2 (4)	3 (1)	4 (4)	7 (3)	5 (3)	3 (1)	9 (4)	11 (2)	8 (3)	7 (1)	7 (3)	10 (2)	7 (2)	6 (1)
100 procent		20 (5)	23 (3)	25 (4)	26 (2)	9 (6)	3 (4)	5 (6)	9 (2)	12 (7)	20 (5)	21 (5)	18 (3)	19 (5)	22 (3)	26 (4)	25 (2)	17 (4)	21 (3)	24 (3)	23 (2)
75–99 procent		34 (6)	34 (3)	36 (4)	30 (2)	10 (7)	14 (9)	12 (9)	13 (3)	21 (9)	30 (6)	30 (6)	21 (3)	30 (6)	34 (4)	37 (5)	30 (2)	28 (5)	33 (3)	34 (4)	27 (2)
50–74 procent		29 (6)	23 (3)	25 (4)	27 (2)	20 (9)	4 (5)	2 (4)	16 (3)	32 (10)	25 (5)	25 (6)	30 (3)	25 (6)	21 (3)	22 (4)	23 (2)	27 (5)	22 (3)	23 (3)	25 (2)
25–49 procent		5 (3)	7 (2)	4 (2)	8 (1)	27 (10)	25 (11)	16 (10)	18 (3)	15 (8)	13 (4)	9 (4)	15 (2)	9 (4)	7 (2)	3 (2)	7 (1)	11 (4)	9 (2)	5 (2)	9 (1)
0–24 procent		3 (2)	2 (1)	2 (1)	3 (1)	32 (10)	54 (13)	63 (14)	41 (4)	15 (8)	6 (3)	10 (4)	12 (2)	8 (4)	5 (2)	4 (2)	8 (1)	11 (4)	6 (2)	7 (2)	9 (1)
Summa ²		100	100	100	100	100	100	100	100	100	100	100	100	100	100	100	100	100	100	100	100

1 I inledningen av denna tabellbilaga förklaras det vilka som ingår i de olika grupperna.

2 På grund av automatisk avrundning till heltal kan summan av andelarna vid en manuell sammanräkning bli högre eller lägre än 100 procent.

Fråga 32

Hur bedömer du ditt allmänna hälsotillstånd? (Andel i procent)

Svarsalternativ	År	Grupp ¹				Grundlån								Tilläggsbidrag				Samtliga			
		Har lån 2013	Har lån 2015	Har lån 2017	Har lån 2022	Har ej lån 2013	Har ej lån 2015	Har ej lån 2017	Har ej lån 2022	Har tbid 2013	Har tbid 2015	Har tbid 2017	Har tbid 2022	Har ej tbid 2013	Har ej tbid 2015	Har ej tbid 2017	Har ej tbid 2022	Samtliga 2013	Samtliga 2015	Samtliga 2017	Samtliga 2022
Mycket bra		19 (5)	19 (3)	21 (3)	24 (2)	21 (9)	23 (6)	20 (6)	31 (4)	12 (7)	18 (4)	21 (5)	28 (3)	22 (5)	21 (3)	20 (4)	24 (2)	20 (4)	20 (2)	20 (3)	26 (2)
Bra		48 (7)	50 (3)	47 (4)	46 (2)	61 (10)	51 (7)	45 (8)	47 (4)	56 (11)	53 (6)	52 (6)	47 (3)	51 (7)	49 (4)	44 (5)	46 (3)	52 (6)	50 (3)	47 (4)	47 (2)
Någorlunda		28 (6)	26 (3)	28 (4)	21 (2)	17 (8)	22 (5)	29 (7)	18 (3)	29 (10)	26 (5)	25 (5)	19 (3)	22 (5)	24 (3)	31 (4)	21 (2)	24 (5)	25 (3)	28 (3)	21 (2)
Dåligt		5 (3)	4 (1)	3 (1)	6 (1)	0 (0)	3 (2)	5 (3)	3 (1)	2 (3)	2 (2)	1 (1)	5 (1)	4 (3)	5 (2)	5 (2)	6 (1)	3 (2)	4 (1)	3 (1)	6 (1)
Mycket dåligt		0 (1)	1 (1)	1 (1)	2 (1)	1 (2)	1 (1)	0 (1)	1 (1)	1 (2)	0 (1)	1 (1)	1 (1)	0 (1)	1 (1)	1 (1)	2 (1)	1 (1)	1 (1)	1 (1)	1 (0)
Summa ²		100	100	100	100	100	100	100	100	100	100	100	100	100	100	100	100	100	100	100	100

1 I inledningen av denna tabellbilaga förklaras det vilka som ingår i de olika grupperna.

2 På grund av automatisk avrundning till heltal kan summan av andelarna vid en manuell sammanräkning bli högre eller lägre än 100 procent.

Fråga 33

Hur bedömer du din hälsa idag jämfört med innan du började studera?¹ Du kan markera flera svarsalternativ. (Andel i procent)

Svarsalternativ	År	Grupp ²				Grundlån								Tilläggsbidrag				Samtliga			
		Har lån 2013	Har lån 2015	Har lån 2017	Har lån 2022	Har ej lån 2013	Har ej lån 2015	Har ej lån 2017	Har ej lån 2022	Har tbid 2013	Har tbid 2015	Har tbid 2017	Har tbid 2022	Har ej tbid 2013	Har ej tbid 2015	Har ej tbid 2017	Har ej tbid 2022	Samtliga 2013	Samtliga 2015	Samtliga 2017	Samtliga 2022
Den är mycket bättre		-	10 (2)	14 (3)	18 (2)	-	11 (4)	9 (4)	14 (3)	-	13 (4)	14 (4)	18 (3)	-	9 (2)	11 (3)	17 (2)	-	10 (2)	13 (2)	17 (2)
Den är något bättre		-	21 (3)	22 (3)	25 (2)	-	21 (5)	22 (7)	19 (3)	-	22 (5)	24 (5)	25 (3)	-	22 (3)	21 (4)	23 (2)	-	21 (2)	22 (3)	24 (2)
Den är densamma		-	43 (3)	42 (4)	38 (2)	-	44 (6)	56 (8)	48 (4)	-	44 (6)	46 (6)	41 (3)	-	44 (4)	44 (5)	39 (3)	-	44 (3)	45 (4)	40 (2)
Den är något sämre		-	22 (3)	19 (3)	17 (2)	-	21 (5)	11 (5)	16 (3)	-	20 (5)	12 (4)	14 (2)	-	22 (3)	22 (4)	18 (2)	-	21 (2)	18 (3)	17 (2)
Den är mycket sämre		-	4 (1)	2 (1)	3 (1)	-	2 (2)	3 (3)	2 (1)	-	2 (1)	3 (2)	2 (1)	-	4 (1)	2 (1)	3 (1)	-	3 (1)	2 (1)	3 (1)
Summa ³		-	100	100	100	-	100	100	100	-	100	100	100	-	100	100	100	-	100	100	100

1 Frågan ställdes för första gången 2015.

2 I inledningen av denna tabellbilaga förklaras det vilka som ingår i de olika grupperna.

3 På grund av automatisk avrundning kan summan av andelarna vid en manuell sammanräkning bli högre eller lägre än 100 procent.

Fråga 34

Känner du dig för närvarande stressad? Med stress menas ett tillstånd då man känner sig spänd, rastlös, nervös och okoncentrerad. (Andel i procent)¹

Svarsalternativ	År	Grupp ²				Grundlån								Tilläggsbidrag				Samtliga			
		Har lån 2013	Har lån 2015	Har lån 2017	Har lån 2022	Har ej lån 2013	Har ej lån 2015	Har ej lån 2017	Har ej lån 2022	Har tbid 2013	Har tbid 2015	Har tbid 2017	Har tbid 2022	Har ej tbid 2013	Har ej tbid 2015	Har ej tbid 2017	Har ej tbid 2022	Samtliga 2013	Samtliga 2015	Samtliga 2017	Samtliga 2022
Inte alls		-	-	-	16 (2)	-	-	-	21 (4)	-	-	-	18 (3)	-	-	-	16 (2)	-	-	-	17 (2)
I viss mån		-	-	-	53 (2)	-	-	-	55 (4)	-	-	-	56 (3)	-	-	-	52 (3)	-	-	-	53 (2)
Ganska mycket		-	-	-	18 (2)	-	-	-	16 (3)	-	-	-	16 (2)	-	-	-	18 (2)	-	-	-	17 (2)
Väldigt mycket		-	-	-	14 (2)	-	-	-	8 (2)	-	-	-	10 (2)	-	-	-	14 (2)	-	-	-	13 (1)
Summa ³		-	-	-	100	-	-	-	100	-	-	-	100	-	-	-	100	-	-	-	100

1 Denna fråga ställdes för första gången i 2022 års undersökning.

2 I inledningen av denna tabellbilaga förklaras det vilka som ingår i de olika grupperna.

3 På grund av automatisk avrundning kan summan av andelarna vid en manuell sammanräkning bli högre eller lägre än 100 procent.

Fråga 35

Upplever du krav, från dig själv eller andra, på att prestera i dina nuvarande studier?¹ (Andel i procent)

Svarsalternativ	År	Grupp ²		Grundlån								Tilläggsbidrag				Samtliga						
		Har lån	Har lån	Har lån	Har lån	Har ej lån	Har ej lån	Har ej lån	Har ej lån	Har ej lån	Har tbid	Har tbid	Har tbid	Har tbid	Har ej tbid	Har ej tbid	Har ej tbid	Har ej tbid	Samtliga	Samtliga	Samtliga	Samtliga
		2013	2015	2017	2022	2013	2015	2017	2022	2013	2015	2017	2022	2013	2015	2017	2022	2013	2015	2017	2022	
Nej, jag upplever inga krav		-	-	-	13 (2)	-	-	-	21 (4)	-	-	-	15 (2)	-	-	-	14 (2)	-	-	-	14 (1)	
Ja, och det påverkar mig negativt		-	-	-	35 (2)	-	-	-	31 (4)	-	-	-	33 (3)	-	-	-	35 (3)	-	-	-	34 (2)	
Ja, och det påverkar mig positivt		-	-	-	26 (2)	-	-	-	22 (4)	-	-	-	27 (3)	-	-	-	25 (2)	-	-	-	26 (2)	
Ja, men det påverkar inte mig		-	-	-	26 (2)	-	-	-	26 (4)	-	-	-	26 (3)	-	-	-	26 (2)	-	-	-	26 (2)	
Summa ³		-	-	-	100	-	-	-	100	-	-	-	100	-	-	-	100	-	-	-	100	

1 Resultatet från tidigare års undersökningar är inte jämförbart med resultatet från 2022.

2 I inledningen av denna tabellbilaga förklaras det vilka som ingår i de olika grupperna.

3 På grund av automatisk avrundning kan summan av andelarna vid en manuell sammanräkning bli högre eller lägre än 100 procent.

Fråga 36:1

Har du något eller några av följande besvär eller symptom? Trötthet? (Andel i procent)¹

Svarsalternativ	År	Grupp ²		Grundlån								Tilläggsbidrag				Samtliga						
		Har lån	Har lån	Har lån	Har lån	Har ej lån	Har ej lån	Har ej lån	Har ej lån	Har ej lån	Har tbid	Har tbid	Har tbid	Har tbid	Har ej tbid	Har ej tbid	Har ej tbid	Har ej tbid	Samtliga	Samtliga	Samtliga	Samtliga
		2013	2015	2017	2022	2013	2015	2017	2022	2013	2015	2017	2022	2013	2015	2017	2022	2013	2015	2017	2022	
Nej		-	-	-	25 (2)	-	-	-	32 (4)	-	-	-	29 (3)	-	-	-	25 (2)	-	-	-	27 (2)	
Ja, lätta besvär		-	-	-	57 (2)	-	-	-	58 (4)	-	-	-	56 (3)	-	-	-	57 (3)	-	-	-	57 (2)	
Ja, svåra besvär		-	-	-	18 (2)	-	-	-	11 (3)	-	-	-	15 (2)	-	-	-	17 (2)	-	-	-	17 (2)	
Summa ³		-	-	-	100	-	-	-	100	-	-	-	100	-	-	-	100	-	-	-	100	

1 Denna fråga ställdes för första gången i 2022 års undersökning.

2 I inledningen av denna tabellbilaga förklaras det vilka som ingår i de olika grupperna.

3 På grund av automatisk avrundning kan summan av andelarna vid en manuell sammanräkning bli högre eller lägre än 100 procent.

Fråga 36:2

Har du något eller några av följande besvär eller symptom? Sömnsvårigheter? (Andel i procent)¹

Svarsalternativ	År	Grupp ²		Grundlån								Tilläggsbidrag				Samtliga						
		Har lån	Har lån	Har lån	Har lån	Har ej lån	Har ej lån	Har ej lån	Har ej lån	Har ej lån	Har tbid	Har tbid	Har tbid	Har tbid	Har ej tbid	Har ej tbid	Har ej tbid	Har ej tbid	Samtliga	Samtliga	Samtliga	Samtliga
		2013	2015	2017	2022	2013	2015	2017	2022	2013	2015	2017	2022	2013	2015	2017	2022	2013	2015	2017	2022	
Nej		-	-	-	50 (2)	-	-	-	57 (4)	-	-	-	55 (3)	-	-	-	49 (3)	-	-	-	51 (2)	
Ja, lätta besvär		-	-	-	37 (2)	-	-	-	36 (4)	-	-	-	36 (3)	-	-	-	37 (3)	-	-	-	37 (2)	
Ja, svåra besvär		-	-	-	13 (2)	-	-	-	8 (2)	-	-	-	9 (2)	-	-	-	14 (2)	-	-	-	12 (1)	
Summa ³		-	-	-	100	-	-	-	100	-	-	-	100	-	-	-	100	-	-	-	100	

1 Denna fråga ställdes för första gången i 2022 års undersökning.

2 I inledningen av denna tabellbilaga förklaras det vilka som ingår i de olika grupperna.

3 På grund av automatisk avrundning kan summan av andelarna vid en manuell sammanräkning bli högre eller lägre än 100 procent.

Fråga 36:3

Har du något eller några av följande besvär eller symptom? Känsla av ensamhet? (Andel i procent)¹

Svarsalternativ	År	Grupp ²		Grundlån								Tilläggsbidrag				Samtliga						
		Har lån	Har lån	Har lån	Har lån	Har ej lån	Har ej lån	Har ej lån	Har ej lån	Har ej lån	Har tbid	Har tbid	Har tbid	Har tbid	Har ej tbid	Har ej tbid	Har ej tbid	Har ej tbid	Samtliga	Samtliga	Samtliga	Samtliga
		2013	2015	2017	2022	2013	2015	2017	2022	2013	2015	2017	2022	2013	2015	2017	2022	2013	2015	2017	2022	
Nej		-	-	-	57 (2)	-	-	-	70 (4)	-	-	-	70 (3)	-	-	-	55 (3)	-	-	-	60 (2)	
Ja, lätta besvär		-	-	-	32 (2)	-	-	-	23 (4)	-	-	-	24 (3)	-	-	-	33 (3)	-	-	-	30 (2)	
Ja, svåra besvär		-	-	-	11 (1)	-	-	-	6 (2)	-	-	-	6 (2)	-	-	-	12 (2)	-	-	-	10 (1)	
Summa ³		-	-	-	100	-	-	-	100	-	-	-	100	-	-	-	100	-	-	-	100	

1 Denna fråga ställdes för första gången i 2022 års undersökning.

2 I inledningen av denna tabellbilaga förklaras det vilka som ingår i de olika grupperna.

3 På grund av automatisk avrundning kan summan av andelarna vid en manuell sammanräkning bli högre eller lägre än 100 procent.

Fråga 36:4

Har du något eller några av följande besvär eller symptom? Ängslan, oro eller ångest? (Andel i procent)¹

Svarsalternativ	År	Grupp ²				Grundlån							Tilläggsbidrag				Samtliga				
		Har lån 2013	Har lån 2015	Har lån 2017	Har lån 2022	Har ej lån 2013	Har ej lån 2015	Har ej lån 2017	Har ej lån 2022	Har tbid 2013	Har tbid 2015	Har tbid 2017	Har tbid 2022	Har ej tbid 2013	Har ej tbid 2015	Har ej tbid 2017	Har ej tbid 2022	Samtliga 2013	Samtliga 2015	Samtliga 2017	Samtliga 2022
Nej		-	-	-	34 (2)	-	-	-	48 (4)	-	-	-	43 (3)	-	-	-	34 (3)	-	-	-	37 (2)
Ja, lätta besvär		-	-	-	48 (2)	-	-	-	42 (4)	-	-	-	46 (3)	-	-	-	48 (3)	-	-	-	47 (2)
Ja, svåra besvär		-	-	-	17 (2)	-	-	-	10 (3)	-	-	-	11 (2)	-	-	-	18 (2)	-	-	-	16 (2)
Summa ³		-	-	-	100	-	-	-	100	-	-	-	100	-	-	-	100	-	-	-	100

1 Denna fråga ställdes för första gången i 2022 års undersökning.

2 I inledningen av denna tabellbilaga förklaras det vilka som ingår i de olika grupperna.

3 På grund av automatisk avrundning kan summan av andelarna vid en manuell sammanräkning bli högre eller lägre än 100 procent.

Fråga 36:5

Har du något eller några av följande besvär eller symptom? Nedstämdhet eller depression? (Andel i procent)¹

Svarsalternativ	År	Grupp ²				Grundlån							Tilläggsbidrag				Samtliga				
		Har lån 2013	Har lån 2015	Har lån 2017	Har lån 2022	Har ej lån 2013	Har ej lån 2015	Har ej lån 2017	Har ej lån 2022	Har tbid 2013	Har tbid 2015	Har tbid 2017	Har tbid 2022	Har ej tbid 2013	Har ej tbid 2015	Har ej tbid 2017	Har ej tbid 2022	Samtliga 2013	Samtliga 2015	Samtliga 2017	Samtliga 2022
Nej		-	-	-	57 (2)	-	-	-	69 (4)	-	-	-	64 (3)	-	-	-	57 (3)	-	-	-	59 (2)
Ja, lätta besvär		-	-	-	33 (2)	-	-	-	25 (4)	-	-	-	30 (3)	-	-	-	33 (3)	-	-	-	32 (2)
Ja, svåra besvär		-	-	-	10 (1)	-	-	-	6 (2)	-	-	-	5 (2)	-	-	-	11 (2)	-	-	-	9 (1)
Summa ³		-	-	-	100	-	-	-	100	-	-	-	100	-	-	-	100	-	-	-	100

1 Denna fråga ställdes för första gången i 2022 års undersökning.

2 I inledningen av denna tabellbilaga förklaras det vilka som ingår i de olika grupperna.

3 På grund av automatisk avrundning kan summan av andelarna vid en manuell sammanräkning bli högre eller lägre än 100 procent.

Fråga 36:6

Har du något eller några av följande besvär eller symptom? Ont i magen? (Andel i procent)¹

Svarsalternativ	År	Grupp ²				Grundlån							Tilläggsbidrag				Samtliga				
		Har lån 2013	Har lån 2015	Har lån 2017	Har lån 2022	Har ej lån 2013	Har ej lån 2015	Har ej lån 2017	Har ej lån 2022	Har tbid 2013	Har tbid 2015	Har tbid 2017	Har tbid 2022	Har ej tbid 2013	Har ej tbid 2015	Har ej tbid 2017	Har ej tbid 2022	Samtliga 2013	Samtliga 2015	Samtliga 2017	Samtliga 2022
Nej		-	-	-	70 (2)	-	-	-	76 (4)	-	-	-	73 (3)	-	-	-	70 (2)	-	-	-	71 (2)
Ja, lätta besvär		-	-	-	24 (2)	-	-	-	19 (3)	-	-	-	23 (3)	-	-	-	23 (2)	-	-	-	23 (2)
Ja, svåra besvär		-	-	-	6 (1)	-	-	-	4 (2)	-	-	-	3 (1)	-	-	-	7 (1)	-	-	-	6 (1)
Summa ³		-	-	-	100	-	-	-	100	-	-	-	100	-	-	-	100	-	-	-	100

1 Denna fråga ställdes för första gången i 2022 års undersökning.

2 I inledningen av denna tabellbilaga förklaras det vilka som ingår i de olika grupperna.

3 På grund av automatisk avrundning kan summan av andelarna vid en manuell sammanräkning bli högre eller lägre än 100 procent.

Fråga 36:7

Har du något eller några av följande besvär eller symptom? Huvudvärk eller migrän? (Andel i procent)¹

Svarsalternativ	År	Grupp ²				Grundlån							Tilläggsbidrag				Samtliga				
		Har lån 2013	Har lån 2015	Har lån 2017	Har lån 2022	Har ej lån 2013	Har ej lån 2015	Har ej lån 2017	Har ej lån 2022	Har tbid 2013	Har tbid 2015	Har tbid 2017	Har tbid 2022	Har ej tbid 2013	Har ej tbid 2015	Har ej tbid 2017	Har ej tbid 2022	Samtliga 2013	Samtliga 2015	Samtliga 2017	Samtliga 2022
Nej		-	-	-	57 (2)	-	-	-	60 (4)	-	-	-	57 (3)	-	-	-	59 (3)	-	-	-	58 (2)
Ja, lätta besvär		-	-	-	34 (2)	-	-	-	33 (4)	-	-	-	37 (3)	-	-	-	32 (3)	-	-	-	34 (2)
Ja, svåra besvär		-	-	-	8 (1)	-	-	-	7 (2)	-	-	-	6 (2)	-	-	-	9 (2)	-	-	-	8 (1)
Summa ³		-	-	-	100	-	-	-	100	-	-	-	100	-	-	-	100	-	-	-	100

1 Denna fråga ställdes för första gången i 2022 års undersökning.

2 I inledningen av denna tabellbilaga förklaras det vilka som ingår i de olika grupperna.

3 På grund av automatisk avrundning kan summan av andelarna vid en manuell sammanräkning bli högre eller lägre än 100 procent.

Fråga 36:8

Har du något eller några av följande besvär eller symptom? Andra psykiska besvär? (Andel i procent)¹

Svarsalternativ	År	Grupp ²			Grundlån								Tilläggsbidrag					Samtliga			
		Har lån 2013	Har lån 2015	Har lån 2017	Har lån 2022	Har ej lån 2013	Har ej lån 2015	Har ej lån 2017	Har ej lån 2022	Har tbid 2013	Har tbid 2015	Har tbid 2017	Har tbid 2022	Har ej tbid 2013	Har ej tbid 2015	Har ej tbid 2017	Har ej tbid 2022	Samtliga 2013	Samtliga 2015	Samtliga 2017	Samtliga 2022
Nej		-	-	-	77 (2)	-	-	-	87 (3)	-	-	-	81 (3)	-	-	-	78 (2)	-	-	-	79 (2)
Ja, lätta besvär		-	-	-	19 (2)	-	-	-	12 (3)	-	-	-	17 (3)	-	-	-	18 (2)	-	-	-	18 (2)
Ja, svåra besvär		-	-	-	4 (1)	-	-	-	1 (1)	-	-	-	2 (1)	-	-	-	4 (1)	-	-	-	4 (1)
Summa ³		-	-	-	100	-	-	-	100	-	-	-	100	-	-	-	100	-	-	-	100

1 Denna fråga ställdes för första gången i 2022 års undersökning.

2 I inledningen av denna tabellbilaga förklaras det vilka som ingår i de olika grupperna.

3 På grund av automatisk avrundning kan summan av andelarna vid en manuell sammanräkning bli högre eller lägre än 100 procent.

Fråga 37

Upplever du att de hälsobesvär du meddelat ovan är orsakade av din nuvarande ekonomiska situation?¹ (Andel i procent)

Svarsalternativ	År	Grupp ²			Grundlån								Tilläggsbidrag					Samtliga			
		Har lån 2013	Har lån 2015	Har lån 2017	Har lån 2022	Har ej lån 2013	Har ej lån 2015	Har ej lån 2017	Har ej lån 2022	Har tbid 2013	Har tbid 2015	Har tbid 2017	Har tbid 2022	Har ej tbid 2013	Har ej tbid 2015	Har ej tbid 2017	Har ej tbid 2022	Samtliga 2013	Samtliga 2015	Samtliga 2017	Samtliga 2022
Nej, mina hälsobesvär orsakas av något annat ³		49 (7)	43 (4)	55 (5)	47 (3)	60 (12)	51 (7)	68 (9)	59 (5)	51 (11)	45 (6)	61 (7)	46 (4)	51 (7)	45 (4)	57 (6)	50 (3)	51 (6)	44 (3)	58 (4)	49 (2)
Ja, delvis		34 (7)	42 (4)	31 (5)	36 (2)	23 (10)	33 (7)	17 (7)	25 (4)	29 (10)	44 (6)	27 (6)	38 (4)	31 (7)	39 (4)	29 (5)	32 (3)	31 (6)	40 (3)	28 (4)	34 (2)
Ja		9 (4)	6 (2)	5 (2)	7 (1)	4 (5)	6 (4)	2 (3)	5 (2)	12 (7)	4 (2)	4 (3)	7 (2)	7 (4)	6 (2)	4 (2)	7 (1)	8 (3)	6 (1)	4 (2)	7 (1)
Vet inte		8 (4)	10 (2)	9 (3)	11 (2)	13 (8)	9 (4)	12 (6)	11 (3)	8 (6)	7 (3)	8 (4)	9 (2)	11 (4)	11 (2)	11 (4)	11 (2)	10 (4)	10 (2)	9 (3)	11 (1)
Summa ⁴		100	100	100	100	100	100	100	100	100	100	100	100	100	100	100	100	100	100	100	100

1 Frågan var annorlunda utformad i 2013-2017 års undersökningar - då löd frågan: "Tror du att detta/dessa besvär beror på din nuvarande ekonomiska situation?" och besvarades bara av dem som på en tidigare fråga svarat att de haft någon form av besvär.

2 I inledningen av denna tabellbilaga förklaras det vilka som ingår i de olika grupperna.

3 År 2013-2017 löd detta svarsalternativ "Nej".

4 På grund av automatisk avrundning till heltal kan summan av andelarna vid en manuell sammanräkning bli högre eller lägre än 100 procent.

Fråga 39

Upplever du att de hälsobesvär du meddelat ovan är orsakade av din nuvarande studiesituation?¹ (Andel i procent)

Svarsalternativ	År	Grupp ²			Grundlån								Tilläggsbidrag					Samtliga			
		Har lån 2013	Har lån 2015	Har lån 2017	Har lån 2022	Har ej lån 2013	Har ej lån 2015	Har ej lån 2017	Har ej lån 2022	Har tbid 2013	Har tbid 2015	Har tbid 2017	Har tbid 2022	Har ej tbid 2013	Har ej tbid 2015	Har ej tbid 2017	Har ej tbid 2022	Samtliga 2013	Samtliga 2015	Samtliga 2017	Samtliga 2022
Nej, mina hälsobesvär orsakas av något annat ³		37 (7)	31 (3)	53 (5)	44 (3)	49 (12)	44 (7)	62 (9)	53 (5)	38 (11)	36 (6)	59 (7)	45 (4)	41 (7)	34 (4)	51 (6)	46 (3)	40 (6)	34 (3)	55 (4)	46 (2)
Ja, delvis		42 (7)	50 (4)	34 (5)	38 (2)	36 (12)	38 (7)	28 (9)	27 (4)	41 (11)	47 (6)	32 (7)	39 (4)	40 (7)	47 (4)	32 (6)	35 (3)	40 (6)	47 (3)	32 (4)	36 (2)
Ja		13 (5)	9 (2)	4 (2)	6 (1)	4 (5)	9 (4)	1 (2)	5 (2)	15 (8)	7 (3)	3 (2)	4 (1)	9 (4)	9 (2)	4 (2)	6 (1)	11 (4)	9 (2)	4 (2)	6 (1)
Vet inte		8 (4)	10 (2)	9 (3)	12 (2)	11 (7)	10 (4)	9 (6)	14 (3)	5 (5)	10 (4)	6 (3)	12 (2)	10 (4)	11 (2)	12 (4)	13 (2)	9 (3)	10 (2)	9 (3)	13 (1)
Summa ⁴		100	100	100	100	100	100	100	100	100	100	100	100	100	100	100	100	100	100	100	100

1 Frågan var annorlunda utformad i 2013-2017 års undersökningar - då löd frågan: "Tror du att detta/dessa besvär beror på din nuvarande studiesituation?" och besvarades bara av dem som på en tidigare fråga svarat att de haft någon form av besvär.

2 I inledningen av denna tabellbilaga förklaras det vilka som ingår i de olika grupperna.

3 År 2013-2017 löd detta svarsalternativ "Nej".

4 På grund av automatisk avrundning till heltal kan summan av andelarna vid en manuell sammanräkning bli högre eller lägre än 100 procent.

Fråga 42

Har du varit sjuk under vårterminen 2022?^{1,2} Du kan markera flera svarsalternativ. (Andel i procent)

Svarsalternativ	År	Grupp ³			Grundlån					Tilläggsbidrag					Samtliga						
		Har lån 2013	Har lån 2015	Har lån 2017	Har lån 2022	Har ej lån 2013	Har ej lån 2015	Har ej lån 2017	Har ej lån 2022	Har tbid 2013	Har tbid 2015	Har tbid 2017	Har tbid 2022	Har ej tbid 2013	Har ej tbid 2015	Har ej tbid 2017	Har ej tbid 2022	Samtliga 2013	Samtliga 2015	Samtliga 2017	Samtliga 2022
Ja, på heltid under kortare tid än 7 dagar		-	30 (3)	27 (4)	23 (2)	-	27 (6)	19 (6)	22 (4)	-	29 (5)	25 (5)	24 (3)	-	29 (3)	26 (4)	22 (2)	-	29 (3)	25 (3)	23 (2)
Ja, på heltid i mellan 7 och 30 dagar		-	5 (1)	5 (2)	8 (1)	-	5 (3)	2 (2)	5 (2)	-	3 (2)	5 (3)	8 (2)	-	6 (2)	4 (2)	7 (1)	-	5 (1)	4 (1)	7 (1)
Ja, på heltid under längre tid än 30 dagar		-	0 (0)	1 (1)	1 (0)	-	0 (0)	0 (0)	1 (1)	-	1 (1)	2 (2)	1 (1)	-	0 (0)	0 (0)	1 (1)	-	0 (0)	1 (1)	1 (0)
Ja, på deltid under kortare tid än 7 dagar		-	9 (2)	3 (1)	10 (1)	-	10 (4)	9 (5)	11 (3)	-	6 (3)	3 (2)	9 (2)	-	11 (2)	6 (2)	10 (2)	-	9 (2)	5 (2)	10 (1)
Ja, på deltid i mellan 7 och 30 dagar		-	1 (1)	3 (1)	3 (1)	-	1 (1)	1 (1)	2 (1)	-	1 (1)	1 (1)	2 (1)	-	1 (1)	3 (2)	3 (1)	-	1 (1)	2 (1)	3 (1)
Ja, på deltid under längre tid än 30 dagar		-	1 (0)	0 (1)	1 (0)	-	1 (1)	1 (2)	2 (1)	-	0 (1)	0 (0)	1 (1)	-	1 (1)	1 (1)	1 (1)	-	1 (0)	1 (1)	1 (0)
Nej		-	56 (3)	63 (4)	56 (2)	-	56 (6)	68 (7)	59 (4)	-	61 (5)	65 (6)	57 (3)	-	53 (3)	62 (5)	57 (3)	-	56 (3)	63 (4)	57 (2)
Summa ⁴		-	102	101	101	-	101	101	102	-	101	101	102	-	102	102	101	-	102	101	102

1 Undersökningarna 2013-2017 skickades ut senare på terminen, vilket kan påverka hur stor andel som varit sjuka.

2 Frågan ställdes för första gången 2015.

3 I inledningen av denna tabellbilaga förklaras det vilka som ingår i de olika grupperna.

4 Fervalsfråga. Summan kan därför bli högre än 100 procent.

Fråga 43

Anmälde du din sjukdom till Försäkringskassan?¹ (Andel i procent)

Svarsalternativ	År	Grupp ²			Grundlån					Tilläggsbidrag					Samtliga						
		Har lån 2013	Har lån 2015	Har lån 2017	Har lån 2022	Har ej lån 2013	Har ej lån 2015	Har ej lån 2017	Har ej lån 2022	Har tbid 2013	Har tbid 2015	Har tbid 2017	Har tbid 2022	Har ej tbid 2013	Har ej tbid 2015	Har ej tbid 2017	Har ej tbid 2022	Samtliga 2013	Samtliga 2015	Samtliga 2017	Samtliga 2022
Ja		-	8 (3)	10 (4)	11 (2)	-	8 (6)	9 (8)	16 (5)	-	10 (5)	10 (6)	16 (4)	-	7 (3)	11 (5)	10 (2)	-	8 (3)	10 (4)	12 (2)
Nej, jag visste inte att man ska anmäla den till Försäkringskassan ³		-	41 (5)	43 (7)	48 (4)	-	37 (11)	47 (15)	32 (7)	-	37 (9)	45 (11)	33 (5)	-	41 (5)	42 (8)	51 (4)	-	40 (5)	44 (6)	45 (3)
Nej, jag visste att man ska anmäla sjukdom, men inte till vem ⁴		-	2 (2)	1 (2)	2 (1)	-	0 (0)	3 (5)	2 (2)	-	1 (2)	0 (0)	1 (1)	-	2 (2)	3 (3)	2 (1)	-	2 (1)	2 (2)	2 (1)
Nej, jag såg ingen anledning till det		-	42 (5)	38 (7)	29 (3)	-	45 (11)	28 (13)	39 (7)	-	43 (9)	35 (10)	34 (5)	-	42 (5)	37 (8)	29 (4)	-	42 (5)	36 (6)	30 (3)
Nej, jag gjorde det inte av en annan anledning ⁵		-	7 (3)	8 (4)	11 (2)	-	11 (7)	12 (10)	10 (4)	-	9 (5)	10 (6)	17 (4)	-	8 (3)	7 (4)	8 (2)	-	8 (3)	8 (3)	11 (2)
Summa ⁶		-	100	100	100	-	100	100	100	-	100	100	100	-	100	100	100	-	100	100	100

1 Denna fråga ställdes för första gången i 2015 års undersökning. Den besvarades enbart av de som svarat ja på fråga 42.

2 I inledningen av denna tabellbilaga förklaras det vilka som ingår i de olika grupperna.

3 Svarsalternativet var något annorlunda utformat 2015, då löd det "Nej, jag visste inte att man kan anmäla".

4 Svarsalternativet var något annorlunda utformat 2015, då löd det "Nej, jag visste att man kan anmäla sjukdom, men inte till vem".

5 Svarsalternativet var något annorlunda utformat 2013-2017, då löd det "Nej, jag gjorde det inte av någon annan anledning".

6 På grund av automatisk avrundning kan summan av andelarna vid en manuell sammanräkning bli högre eller lägre än 100 procent.

Fråga 44

Har du nedsatt funktion, besvär efter olycksfall, långvarig sjukdom eller annat långvarigt hälsoproblem? (Andel i procent)

Svarsalternativ	År	Grupp ¹			Grundlån					Tilläggsbidrag					Samtliga						
		Har lån 2013	Har lån 2015	Har lån 2017	Har lån 2022	Har ej lån 2013	Har ej lån 2015	Har ej lån 2017	Har ej lån 2022	Har tbid 2013	Har tbid 2015	Har tbid 2017	Har tbid 2022	Har ej tbid 2013	Har ej tbid 2015	Har ej tbid 2017	Har ej tbid 2022	Samtliga 2013	Samtliga 2015	Samtliga 2017	Samtliga 2022
Nej		84 (5)	82 (3)	77 (4)	86 (2)	87 (7)	83 (5)	72 (7)	86 (3)	86 (7)	88 (4)	81 (5)	86 (2)	84 (5)	79 (3)	71 (4)	86 (2)	85 (4)	82 (2)	75 (3)	86 (1)
Ja ²		16 (5)	18 (3)	23 (4)	14 (2)	13 (7)	17 (5)	28 (7)	14 (3)	14 (7)	12 (4)	19 (5)	14 (2)	16 (5)	21 (3)	29 (4)	14 (2)	15 (4)	18 (2)	25 (3)	14 (1)
Summa ³		100	100	100	100	100	100	100	100	100	100	100	100	100	100	100	100	100	100	100	100

1 I inledningen av denna tabellbilaga förklaras det vilka som ingår i de olika grupperna.

2 Nytt svarsalternativ från och med 2022 års undersökning.

3 På grund av automatisk avrundning kan summan av andelarna vid en manuell sammanräkning bli högre eller lägre än 100 procent.

Fråga 45

Är dina besvär... Du kan markera flera svarsalternativ.¹ (Andel i procent)

Svarsalternativ	År	Grupp ²			Grundlån									Tilläggsbidrag						Samtliga		
		Har lån	Har lån	Har lån	Har lån	Har ej lån	Har ej lån	Har ej lån	Har ej lån	Har ej lån	Har tbid	Har tbid	Har tbid	Har tbid	Har ej tbid	Har ej tbid	Har ej tbid	Samtliga	Samtliga	Samtliga		
		2013	2015	2017	2022	2013	2015	2017	2022	2013	2015	2017	2022	2013	2015	2017	2022	2013	2015	2017	2022	
fysiska besvär		61 (16)	63 (8)	68 (8)	66 (6)	66 (27)	77 (13)	55 (15)	78 (10)	62 (26)	68 (14)	67 (12)	72 (8)	65 (15)	64 (8)	63 (9)	66 (7)	64 (13)	65 (7)	65 (7)	68 (5)	
psykiska besvär		53 (16)	46 (8)	47 (9)	59 (6)	42 (28)	29 (14)	57 (14)	42 (12)	38 (26)	46 (15)	44 (13)	50 (9)	51 (16)	42 (8)	53 (9)	59 (7)	48 (14)	43 (7)	49 (7)	56 (5)	
Summa ³		114	109	115	125	108	106	112	120	100	115	111	122	116	107	116	125	112	108	114	124	

1 Denna fråga besvarades endast av dem som svarat "Ja" på fråga 44.

2 I inledningen av denna tabellbilaga förklaras det vilka som ingår i de olika grupperna.

3 Flervalsfråga. Summan kan därför bli högre än 100 procent.

Fråga 46

Medför dessa besvär att din studieförmåga är nedsatt?¹ (Andel i procent)

Svarsalternativ	År	Grupp ²			Grundlån									Tilläggsbidrag						Samtliga		
		Har lån	Har lån	Har lån	Har lån	Har ej lån	Har ej lån	Har ej lån	Har ej lån	Har tbid	Har tbid	Har tbid	Har tbid	Har ej tbid	Har ej tbid	Har ej tbid	Samtliga	Samtliga	Samtliga			
		2013	2015	2017	2022	2013	2015	2017	2022	2013	2015	2017	2022	2013	2015	2017	2022	2013	2015	2017	2022	
Nej, inte alls		53 (16)	46 (8)	42 (4)	34 (6)	84 (21)	58 (15)	48 (8)	53 (12)	77 (23)	56 (16)	55 (6)	41 (9)	51 (16)	46 (8)	39 (5)	36 (7)	58 (14)	48 (7)	44 (4)	37 (5)	
Ja, delvis		44 (16)	47 (8)	54 (4)	58 (6)	16 (21)	33 (15)	44 (8)	46 (12)	23 (23)	41 (15)	45 (6)	55 (9)	46 (16)	46 (8)	53 (5)	56 (7)	40 (14)	45 (7)	51 (4)	55 (5)	
Ja, i hög grad		3 (5)	7 (4)	4 (2)	9 (4)	0 (0)	9 (9)	8 (4)	1 (3)	0 (0)	3 (6)	0 (0)	5 (4)	3 (5)	8 (4)	7 (2)	8 (4)	2 (4)	7 (4)	5 (2)	7 (3)	
Summa ³		100	100	100	100	100	100	100	100	100	100	100	100	100	100	100	100	100	100	100	100	

1 Denna fråga besvarades endast av dem som svarat "Ja" på fråga 44.

2 I inledningen av denna tabellbilaga förklaras det vilka som ingår i de olika grupperna.

3 På grund av automatisk avrundning till heltal kan summan av andelarna vid en manuell sammanräkning bli högre eller lägre än 100 procent.

Fråga 47

Får du på grund av dessa besvär något särskilt stöd för att klara studierna? Du kan markera flera svarsalternativ.¹ (Andel i procent)

Svarsalternativ	År	Grupp ²			Grundlån									Tilläggsbidrag						Samtliga		
		Har lån	Har lån	Har lån	Har lån	Har ej lån	Har ej lån	Har ej lån	Har ej lån	Har tbid	Har tbid	Har tbid	Har tbid	Har ej tbid	Har ej tbid	Har ej tbid	Samtliga	Samtliga	Samtliga			
		2013	2015	2017	2022	2013	2015	2017	2022	2013	2015	2017	2022	2013	2015	2017	2022	2013	2015	2017	2022	
Ja, från skolan		8 (8)	4 (4)	-	17 (6)	9 (14)	5 (11)	-	18 (13)	8 (12)	0 (0)	-	22 (10)	8 (8)	5 (5)	-	15 (7)	8 (7)	4 (4)	-	17 (5)	
Ja, från någon annan		17 (11)	23 (9)	-	19 (6)	28 (21)	8 (14)	-	9 (10)	16 (16)	7 (11)	-	19 (9)	22 (12)	23 (9)	-	18 (7)	21 (10)	20 (8)	-	18 (6)	
Nej, men jag vill gärna få särskilt stöd från skolan		64 (14)	7 (5)	-	23 (7)	63 (23)	29 (23)	-	11 (11)	69 (21)	10 (13)	-	25 (10)	58 (14)	11 (7)	-	20 (7)	61 (12)	10 (6)	-	22 (6)	
Nej, men jag vill gärna få särskilt stöd från någon annan		14 (10)	20 (8)	-	20 (6)	9 (14)	24 (22)	-	8 (10)	8 (12)	29 (19)	-	15 (8)	14 (10)	17 (8)	-	20 (7)	12 (8)	20 (8)	-	18 (6)	
Nej, jag vill inte ha något särskilt stöd		8 (8)	46 (10)	-	40 (8)	9 (14)	42 (25)	-	63 (17)	0 (0)	55 (21)	-	39 (11)	14 (10)	46 (11)	-	45 (9)	10 (7)	48 (9)	-	43 (7)	
Summa ³		111	101	-	120	118	108	-	109	100	100	-	119	117	102	-	118	112	102	-	118	

1 Denna fråga besvarades endast av dem som svarat "Ja" på fråga 44. Tyvärr konstruerades denna fråga fel i webbversionen av enkäten 2017. De kunde bara ange ett svarsalternativ. Detta påverkar kvaliteten i resultatet och vi väljer att inte redovisa det för 2017.

2 I inledningen av denna tabellbilaga förklaras det vilka som ingår i de olika grupperna.

3 Flervalsfråga. Summan kan därför bli högre än 100 procent.

Fråga 48

Har du blivit utsatt för kränkningar, trakasserier eller diskriminering i samband med dina studier under vårterminen 2022?¹ (Andel i procent)

Svarsalternativ	År	Grupp ²			Grundlån									Tilläggsbidrag						Samtliga		
		Har lån	Har lån	Har lån	Har lån	Har ej lån	Har ej lån	Har ej lån	Har ej lån	Har tbid	Har tbid	Har tbid	Har tbid	Har ej tbid	Har ej tbid	Har ej tbid	Samtliga	Samtliga	Samtliga			
		2013	2015	2017	2022	2013	2015	2017	2022	2013	2015	2017	2022	2013	2015	2017	2022	2013	2015	2017	2022	
Nej		-	-	-	94 (1)	-	-	-	96 (2)	-	-	-	97 (1)	-	-	-	94 (1)	-	-	-	95 (1)	
Ja, någon gång		-	-	-	5 (1)	-	-	-	3 (2)	-	-	-	3 (1)	-	-	-	5 (1)	-	-	-	5 (1)	
Ja, flera gånger		-	-	-	1 (0)	-	-	-	0 (0)	-	-	-	0 (0)	-	-	-	1 (1)	-	-	-	1 (0)	
Summa ³		-	-	-	100	-	-	-	100	-	-	-	100	-	-	-	100	-	-	-	100	

1 Denna fråga ställdes för första gången i 2022 års undersökning.

2 I inledningen av denna tabellbilaga förklaras det vilka som ingår i de olika grupperna.

3 På grund av automatisk avrundning till heltal kan summan av andelarna vid en manuell sammanräkning bli högre eller lägre än 100 procent.

Fråga 49

Om du har blivit kränkt, trakasserad eller diskriminerad i samband med dina studier, vilken diskrimineringsgrund eller annan orsak låg enligt din bedömning bakom att du blev utsatt? Du kan markera flera svarsalternativ.¹ (Andel i procent)

Svarsalternativ	År	Grupp ²				Grundlån				Tilläggsbidrag						Samtliga					
		Har lån 2013	Har lån 2015	Har lån 2017	Har lån 2022	Har ej lån 2013	Har ej lån 2015	Har ej lån 2017	Har ej lån 2022	Har tbid 2013	Har tbid 2015	Har tbid 2017	Har tbid 2022	Har ej tbid 2013	Har ej tbid 2015	Har ej tbid 2017	Har ej tbid 2022	Samtliga 2013	Samtliga 2015	Samtliga 2017	Samtliga 2022
kön		25 (21)	26 (11)	27 (15)	19 (8)	25 (43)	21 (18)	19 (19)	17 (19)	17 (30)	12 (15)	27 (23)	11 (11)	31 (25)	31 (12)	23 (13)	21 (9)	25 (19)	26 (10)	23 (11)	19 (7)
könsöverskridande identitet eller uttryck etnisk tillhörighet (här ingår exempelvis utländsk bakgrund)		6 (12)	4 (5)	10 (10)	10 (6)	0 (0)	0 (0)	0 (0)	0 (0)	0 (0)	7 (12)	0 (0)	0 (0)	8 (14)	2 (3)	9 (9)	11 (7)	5 (9)	3 (4)	7 (7)	9 (5)
sexuell läggning		0 (0)	2 (4)	10 (10)	6 (5)	0 (0)	5 (9)	18 (18)	0 (0)	0 (0)	0 (0)	11 (16)	0 (0)	0 (0)	3 (4)	13 (10)	7 (5)	0 (0)	2 (3)	12 (8)	5 (4)
funktionsnedsättning		0 (0)	3 (5)	18 (13)	8 (5)	0 (0)	0 (0)	0 (0)	12 (16)	0 (0)	0 (0)	0 (0)	14 (12)	0 (0)	3 (4)	18 (12)	6 (5)	0 (0)	2 (3)	13 (9)	8 (5)
ålder		19 (19)	25 (11)	22 (14)	12 (6)	25 (43)	21 (18)	39 (23)	22 (21)	17 (30)	19 (19)	37 (25)	12 (12)	23 (23)	23 (11)	26 (13)	13 (7)	20 (18)	24 (9)	29 (12)	13 (6)
religion eller trosuppfattning		0 (0)	2 (4)	2 (5)	7 (5)	0 (0)	9 (13)	4 (10)	12 (16)	0 (0)	0 (0)	5 (11)	5 (8)	0 (0)	4 (5)	2 (4)	8 (6)	0 (0)	3 (4)	3 (4)	8 (5)
annat, nämligen		44 (24)	29 (12)	16 (12)	38 (10)	50 (49)	23 (18)	47 (24)	46 (25)	50 (40)	37 (23)	21 (21)	43 (18)	46 (27)	24 (11)	28 (14)	37 (10)	45 (22)	27 (10)	26 (11)	38 (9)
Summa ³		119	121	125	131	125	107	135	138	117	100	126	125	123	121	129	133	120	118	128	132

1 Denna fråga besvarades endast av dem som svarat "Ja" på fråga 48.

2 I inledningen av denna tabellbilaga förklaras det vilka som ingår i de olika grupperna.

3 Flervalsfråga. Summan kan därför bli högre än 100 procent.

Fråga 50

Vem har du blivit kränkt, trakasserad eller diskriminerad av? Du kan markera flera svarsalternativ.¹ (Andel i procent)

Svarsalternativ	År	Grupp ²				Grundlån				Tilläggsbidrag						Samtliga					
		Har lån 2013	Har lån 2015	Har lån 2017	Har lån 2022	Har ej lån 2013	Har ej lån 2015	Har ej lån 2017	Har ej lån 2022	Har tbid 2013	Har tbid 2015	Har tbid 2017	Har tbid 2022	Har ej tbid 2013	Har ej tbid 2015	Har ej tbid 2017	Har ej tbid 2022	Samtliga 2013	Samtliga 2015	Samtliga 2017	Samtliga 2022
Andra studerande		61 (25)	50 (13)	56 (17)	50 (10)	66 (53)	65 (20)	62 (23)	69 (23)	66 (35)	52 (24)	58 (26)	44 (17)	55 (31)	52 (13)	59 (15)	55 (11)	62 (22)	52 (11)	58 (13)	53 (9)
Lärare eller handledare på min skola ³		-	-	47 (17)	40 (10)	-	-	47 (24)	15 (17)	-	-	63 (25)	43 (17)	-	-	42 (15)	35 (10)	-	-	47 (13)	37 (9)
Lärare eller handledare på min praktikplats ³		-	-	22 (14)	10 (6)	-	-	28 (21)	0 (0)	-	-	27 (23)	13 (12)	-	-	22 (13)	8 (6)	-	-	23 (11)	9 (5)
Administrativ personal på min skola		0 (0)	8 (7)	8 (9)	3 (4)	0 (0)	5 (9)	4 (10)	16 (18)	0 (0)	7 (12)	11 (16)	0 (0)	0 (0)	6 (6)	5 (7)	6 (5)	0 (0)	7 (5)	7 (7)	5 (4)
Arbetsgivare eller arbetskamrater		16 (18)	22 (11)	24 (14)	10 (6)	0 (0)	10 (13)	11 (15)	6 (12)	17 (28)	3 (8)	8 (14)	4 (7)	11 (20)	24 (11)	23 (13)	11 (7)	13 (15)	20 (9)	19 (10)	9 (5)
Min egen familj eller släkt		0 (0)	16 (10)	8 (9)	4 (4)	0 (0)	12 (14)	23 (20)	0 (0)	0 (0)	0 (0)	0 (0)	0 (0)	0 (0)	19 (10)	17 (12)	4 (4)	0 (0)	15 (8)	12 (9)	4 (3)
CSN		8 (14)	0 (0)	6 (8)	2 (3)	0 (0)	5 (9)	0 (0)	0 (0)	0 (0)	0 (0)	11 (16)	0 (0)	11 (20)	2 (4)	2 (4)	2 (3)	6 (11)	2 (3)	4 (5)	2 (2)
Annan myndighet eller organisation, nämligen		0 (0)	17 (10)	4 (7)	7 (5)	0 (0)	10 (13)	4 (10)	0 (0)	0 (0)	10 (14)	0 (0)	9 (10)	0 (0)	17 (9)	4 (6)	6 (5)	0 (0)	15 (8)	4 (5)	6 (5)
Någon annan, nämligen		15 (18)	12 (8)	7 (8)	11 (6)	0 (0)	0 (0)	4 (10)	17 (18)	0 (0)	12 (15)	16 (19)	8 (9)	22 (26)	9 (7)	2 (4)	13 (7)	12 (15)	9 (6)	6 (6)	12 (6)
Summa ⁴		100	124	183	137	66	105	186	122	83	85	193	119	100	128	176	139	94	120	179	135

1 Denna fråga besvarades endast av dem som svarat "Ja" på fråga 48.

2 I inledningen av denna tabellbilaga förklaras det vilka som ingår i de olika grupperna.

3 Svarsalternativet var ihopslaget år 2013 och 2015 och är inte jämförbart med resultaten från 2017 och 2022.

4 Flervalsfråga. Summan kan därför bli högre än 100 procent. För år 2013 och 2015 blir summan lägre då svarsalternativen två och tre var ihopslagna dessa år.

Fråga 51

Har du ekonomiskt ansvar för barn? (Andel i procent)

Svarsalternativ	År	Grupp ¹				Grundlån				Tilläggsbidrag						Samtliga					
		Har lån 2013	Har lån 2015	Har lån 2017	Har lån 2022	Har ej lån 2013	Har ej lån 2015	Har ej lån 2017	Har ej lån 2022	Har tbid 2013	Har tbid 2015	Har tbid 2017	Har tbid 2022	Har ej tbid 2013	Har ej tbid 2015	Har ej tbid 2017	Har ej tbid 2022	Samtliga 2013	Samtliga 2015	Samtliga 2017	Samtliga 2022
Nej		-	-	58 (4)	65 (2)	-	-	50 (8)	67 (4)	-	-	1 (1)	1 (1)	-	-	96 (2)	95 (1)	-	-	56 (4)	65 (2)
Ja ²		-	-	42 (4)	35 (2)	-	-	50 (8)	33 (4)	-	-	99 (1)	99 (1)	-	-	4 (2)	5 (1)	-	-	44 (4)	35 (2)
Summa ³		-	-	100	100	-	-	100	100	-	-	100	100	-	-	100	100	-	-	100	100

1 I inledningen av denna tabellbilaga förklaras det vilka som ingår i de olika grupperna.

2 Frågan var annorlunda utformad 2013 och 2015. Svaren redovisas inte eftersom de inte är jämförbara med resultaten från 2017 och 2022.

3 På grund av automatisk avrundning till heltal kan summan av andelarna vid en manuell sammanräkning bli högre eller lägre än 100 procent.

Fråga 53

Har du invandrat till Sverige? (Andel i procent)

Svarsalternativ	År	Grupp ¹			Grundlän								Tilläggsbidrag						Samtliga		
		Har lån 2013	Har lån 2015	Har lån 2017	Har lån 2022	Har ej lån 2013	Har ej lån 2015	Har ej lån 2017	Har ej lån 2022	Har tbid 2013	Har tbid 2015	Har tbid 2017	Har tbid 2022	Har ej tbid 2013	Har ej tbid 2015	Har ej tbid 2017	Har ej tbid 2022	Samtliga 2013	Samtliga 2015	Samtliga 2017	Samtliga 2022
Nej		89 (4)	87 (2)	88 (3)	82 (2)	88 (7)	85 (5)	84 (6)	71 (4)	85 (8)	82 (4)	85 (4)	76 (3)	90 (4)	89 (2)	89 (3)	82 (2)	88 (4)	87 (2)	87 (2)	80 (2)
Ja, från ett land i Europa ²		5 (3)	5 (1)	6 (2)	6 (1)	5 (5)	6 (3)	7 (4)	9 (3)	4 (4)	9 (3)	9 (3)	7 (2)	7 (3)	3 (1)	5 (2)	6 (1)	6 (3)	5 (1)	7 (2)	7 (1)
Ja, från ett land utanför Europa		6 (3)	8 (2)	6 (2)	12 (2)	6 (5)	9 (4)	9 (5)	20 (3)	12 (7)	9 (3)	7 (3)	17 (2)	3 (2)	8 (2)	6 (2)	12 (2)	6 (3)	8 (2)	7 (2)	13 (1)
Summa ³		100	100	100	100	100	100	100	100	100	100	100	100	100	100	100	100	100	100	100	100

1 I inledningen av denna tabellbilaga förklaras det vilka som ingår i de olika grupperna.

2 I undersökningarna 2013-2017 var denna fråga uppdelad på två - "Ja, från ett land i Norden" och "Ja, från ett land i Europa utanför Norden".

3 På grund av automatisk avrundning till heltal kan summan av andelarna vid en manuell sammanräkning bli högre eller lägre än 100 procent.

Fråga 53:1

Har någon av dina föräldrar invandrat till Sverige?¹ Förälder 1 (Andel i procent)

Svarsalternativ	År	Grupp ²			Grundlän								Tilläggsbidrag						Samtliga		
		Har lån 2013	Har lån 2015	Har lån 2017	Har lån 2022	Har ej lån 2013	Har ej lån 2015	Har ej lån 2017	Har ej lån 2022	Har tbid 2013	Har tbid 2015	Har tbid 2017	Har tbid 2022	Har ej tbid 2013	Har ej tbid 2015	Har ej tbid 2017	Har ej tbid 2022	Samtliga 2013	Samtliga 2015	Samtliga 2017	Samtliga 2022
Nej		-	-	-	78 (2)	-	-	-	73 (4)	-	-	-	82 (3)	-	-	-	75 (2)	-	-	-	77 (2)
Ja, från ett land i Europa		-	-	-	10 (1)	-	-	-	9 (3)	-	-	-	9 (2)	-	-	-	10 (2)	-	-	-	10 (1)
Ja, från ett land utanför Europa		-	-	-	12 (2)	-	-	-	17 (3)	-	-	-	9 (2)	-	-	-	15 (2)	-	-	-	13 (1)
Vet inte		-	-	-	0 (0)	-	-	-	1 (1)	-	-	-	0 (0)	-	-	-	0 (0)	-	-	-	0 (0)
Summa ³		-	-	-	100	-	-	-	100	-	-	-	100	-	-	-	100	-	-	-	100

1 Frågan var annorlunda utformad i 2022 års undersökning och resultaten kan inte jämföras med tidigare år.

2 I inledningen av denna tabellbilaga förklaras det vilka som ingår i de olika grupperna.

3 På grund av automatisk avrundning till heltal kan summan av andelarna vid en manuell sammanräkning bli högre eller lägre än 100 procent.

Fråga 53:2

Har någon av dina föräldrar invandrat till Sverige?¹ Förälder 2 (Andel i procent)

Svarsalternativ	År	Grupp ²			Grundlän								Tilläggsbidrag						Samtliga		
		Har lån 2013	Har lån 2015	Har lån 2017	Har lån 2022	Har ej lån 2013	Har ej lån 2015	Har ej lån 2017	Har ej lån 2022	Har tbid 2013	Har tbid 2015	Har tbid 2017	Har tbid 2022	Har ej tbid 2013	Har ej tbid 2015	Har ej tbid 2017	Har ej tbid 2022	Samtliga 2013	Samtliga 2015	Samtliga 2017	Samtliga 2022
Nej		-	-	-	84 (2)	-	-	-	79 (4)	-	-	-	87 (2)	-	-	-	82 (2)	-	-	-	83 (2)
Ja, från ett land i Europa		-	-	-	6 (1)	-	-	-	5 (2)	-	-	-	5 (2)	-	-	-	6 (1)	-	-	-	6 (1)
Ja, från ett land utanför Europa		-	-	-	9 (1)	-	-	-	15 (3)	-	-	-	7 (2)	-	-	-	11 (2)	-	-	-	10 (1)
Vet inte		-	-	-	1 (0)	-	-	-	1 (1)	-	-	-	1 (1)	-	-	-	1 (0)	-	-	-	1 (0)
Summa ³		-	-	-	100	-	-	-	100	-	-	-	100	-	-	-	100	-	-	-	100

1 Frågan var annorlunda utformad i 2022 års undersökning och resultaten kan inte jämföras med tidigare år.

2 I inledningen av denna tabellbilaga förklaras det vilka som ingår i de olika grupperna.

3 På grund av automatisk avrundning till heltal kan summan av andelarna vid en manuell sammanräkning bli högre eller lägre än 100 procent.

Fråga 54:1

Vilken är eller var dina föräldrars högsta utbildningsnivå?¹ Förälder 1 (Andel i procent)

Svarsalternativ	År	Grupp ²			Grundlån									Tilläggsbidrag						Samtliga			
		Har lån	Har lån	Har lån	Har lån	Har ej lån	Har ej lån	Har ej lån	Har ej lån	Har ej lån	Har tbid	Har tbid	Har tbid	Har tbid	Har ej tbid	Har ej tbid	Har ej tbid	Har ej tbid	Samtliga	Samtliga	Samtliga	Samtliga	
		2013	2015	2017	2022	2013	2015	2017	2022	2013	2015	2017	2022	2013	2015	2017	2022	2013	2015	2017	2022		
Har inte studerat		-	-	-	3 (1)	-	-	-	3 (2)	-	-	-	4 (1)	-	-	-	2 (1)	-	-	-	3 (1)		
Grundskola eller motsvarande		-	-	-	13 (2)	-	-	-	15 (3)	-	-	-	19 (3)	-	-	-	11 (2)	-	-	-	13 (1)		
Gymnasieskola eller motsvarande		-	-	-	38 (2)	-	-	-	34 (4)	-	-	-	36 (3)	-	-	-	38 (3)	-	-	-	37 (2)		
Högskola eller motsvarande		-	-	-	43 (2)	-	-	-	42 (4)	-	-	-	38 (3)	-	-	-	45 (3)	-	-	-	43 (2)		
Vet inte		-	-	-	4 (1)	-	-	-	5 (2)	-	-	-	3 (1)	-	-	-	4 (1)	-	-	-	4 (1)		
Summa ³		-	-	-	100	-	-	-	100	-	-	-	100	-	-	-	100	-	-	-	100		

1 Frågan var annorlunda utformad i 2022 års undersökning och resultaten kan inte jämföras med tidigare år.

2 I inledningen av denna tabellbilaga förklaras det vilka som ingår i de olika grupperna.

3 På grund av automatisk avrundning till heltal kan summan av andelarna vid en manuell sammanräkning bli högre eller lägre än 100 procent.

Fråga 54:2

Vilken är eller var dina föräldrars högsta utbildningsnivå?¹ Förälder 2 (Andel i procent)

Svarsalternativ	År	Grupp ²			Grundlån									Tilläggsbidrag						Samtliga			
		Har lån	Har lån	Har lån	Har lån	Har ej lån	Har ej lån	Har ej lån	Har ej lån	Har ej lån	Har tbid	Har tbid	Har tbid	Har tbid	Har ej tbid	Har ej tbid	Har ej tbid	Har ej tbid	Samtliga	Samtliga	Samtliga	Samtliga	
		2013	2015	2017	2022	2013	2015	2017	2022	2013	2015	2017	2022	2013	2015	2017	2022	2013	2015	2017	2022		
Har inte studerat		-	-	-	4 (1)	-	-	-	4 (2)	-	-	-	5 (1)	-	-	-	3 (1)	-	-	-	4 (1)		
Grundskola eller motsvarande		-	-	-	16 (2)	-	-	-	17 (3)	-	-	-	23 (3)	-	-	-	13 (2)	-	-	-	16 (2)		
Gymnasieskola eller motsvarande		-	-	-	43 (2)	-	-	-	39 (4)	-	-	-	42 (3)	-	-	-	42 (3)	-	-	-	42 (2)		
Högskola eller motsvarande		-	-	-	31 (2)	-	-	-	32 (4)	-	-	-	25 (3)	-	-	-	34 (3)	-	-	-	31 (2)		
Vet inte		-	-	-	7 (1)	-	-	-	8 (2)	-	-	-	5 (1)	-	-	-	8 (1)	-	-	-	7 (1)		
Summa ³		-	-	-	100	-	-	-	100	-	-	-	100	-	-	-	100	-	-	-	100		

1 Frågan var annorlunda utformad i 2022 års undersökning och resultaten kan inte jämföras med tidigare år.

2 I inledningen av denna tabellbilaga förklaras det vilka som ingår i de olika grupperna.

3 På grund av automatisk avrundning till heltal kan summan av andelarna vid en manuell sammanräkning bli högre eller lägre än 100 procent.

Vi gör studier möjligt.

[csn.se](https://www.csn.se)